Cinqüenta Postos Eleitorais de Juscelino e Jango Serão Fundados, Hoje

Imprensa POPULAR

Diretor: PEDRO MOTTA LIMA

ANO VIII ★ RIO DE JANEIRO, SEXTA-FEIRA, 19 DE AGÔSTO DE 1955 ★ Nº 1.584

NEGADO O AUMENTO DO LEITE A GRANEL

O PLENARIO DA COFAP recusou ontem conceder homologação ao pedido de aumento dos preços do leite a granel, vendido nesta Capital. O relator da matéria, sr. Flávio de Brito, apresentou parecer contrário à pretensão dos proprietários de vacas-leiteiras e carrocinhas e declarou que o fazia para precipitar o desaparecimento de um ramo do comércio de leite feito à base de fraude. Não declarou, contudo, que agia assim visando a favorecer a Cooperativa Central dos Produtores de Leite, interessada no monopólio do produto e não os interêsses da população. Os debates em tôrno do assunto foram dos

CONCLUI NA 2ª PAGINA

REPELIDA PELO PSD A AMEAÇA GOLPISTA

Serão fundados em Niterói e São Gonçalo, com a presença do sr. João Goulart e de d. Sarah Kubitschek — João Goulart falará em diversos comícios, hoje, amanhã e depois — Intensa atividade de Juscelino

Nada menos de 50 Postos Eleitorais pro-candidaturas Juscelino Kubitschek e João Goulart serão fundados, hoje, em Niterói e São Gonçalo. Estarão presentes a todos os atos de fundação, que são promovidos pelo PTB e pelo Comitê Feminino, o sr. João Goulart e a sra. Sarah Kubitschek e vários líderes políticos fluminenses.

A caravana, que promoverá fundações dos Postos eleitorais, sairá, logo mais às 9 horas, da praça Quinze em uma lancha da Frota Carioca para Niterói.

REUNIOES E COMICIOS

Intensificando a campanha dos candidatos Juscelino e João Goulart, o PTB promoverá, hoje, amanhã e depois, diversas concentrações populares em vários municípios fluminenses. Logo mais, às 14 horas, terá lugar importante reunião, em Niterói, na rua Noronha Torrezão, 97, com a presença de todos os líderes do PTB fluminense. Amanhã, serão realizados comícios em Itaboraí, Rio Bonito, Araruama, Macaé e Campos, aos quais comparecerá o sr. João Goulart. E, no dia 21, também com a presença do sr. João Goulart, haverá comícios em Rezende, Barra Mansa, Volta-Redonda e Barra do Piraí.

MESA REDONDA

Por sua vez, o sr. Juscelino embarcou, ontem, à tarde, para Baurú, onde, à noite, falou em um grande comício. Amanhã, sábado, estará em São Paulo, a fim de tomar parte em uma mêsa-redonda, promovida pela FARESP, a debater importantes assuntos ligados à agricultura, entre os quais a reforma agrária.

Domingo, o sr. Juscelino estará em um grande comício, em Goiânia.

José Maria Alkimin

ALKIMIN, ONTEM, NA CÂMARA: «Os direitos serão mantidos se mantivermos na íntegra as liberdades»

Enérgica resposta do líder do partido majoritário às histéricas provocações dos últimos dias — Os partidários da candidatura antigolpista não se submetem a agir no Parlamento sob pressão

O SR. José Maria, Alkmin, falando em nome do líder da maioria e como porta-voz do PSD, pronunciou, ontem, na Câmara, um discurso que vale como repulsa enérgica às tentativas de intimidação dos golpistas, os quais, certamente para se lançarem à ação com mais desenvoltura, assumiram, nas últimas 72 horas, atitudes verdadeiramente desesperadas.

RESPOSTA

De início, o sr. José Alkmin declara: «Nos últimos dias, diz o orador, têm-se acentuado a preocupação de imputar ao Partido Social Democrático o objetivo de chegar às urnas mediante processo que não seja o mais adequado à apuração legítima da vontade popular. «Observa o sr. Alkmin que a vigente legislação eleitoral foi elaborada sob «reflexos de tôdas as correntes partidárias e veio mesmo positivar, de maneira irretorquível, o desejo de contribuir para que tivessemos eleições tranquilas e limpas». A última reforma de tal lei prossegue o líder, resultou de pronunciamento do Tribunal Superior Eleitoral e de pareceres de especialistas da matéria.

A certa altura afirma o orador: «Não podemos aceitar o que já se afirma nesta capital, de alguns dias a esta parte, que os oponentes da cédula oficial querem a fraude».

DENÚNCIA

Em aparte, o líder do PSP, sr. Arnaldo Cerdeira, denuncia a provocação feita em mesa-redonda que se realizou em São Paulo e na qual tomou parte «um deputado». Logo se soube que o deputado era o sr. Carlos Lacerda. A denúncia é de uma acusação atribuida por Lacerda a membros da Justiça Eleitoral, que teriam afirmado que a maioria compacta da Câmara: estava pela corrupção e era composta de corruptos ou corruptores». Manifesta o sr. Cerdeira o desejo de que a Justiça Eleitoral se manifeste a respeito dessa imputação, feita em seu nome num programa de difusão radiofônica.

CONCLUI NA 2.ª PAG.

600 POLICIAIS ASSALTARAM ONTEM O MORRO DO SALGUEIRO

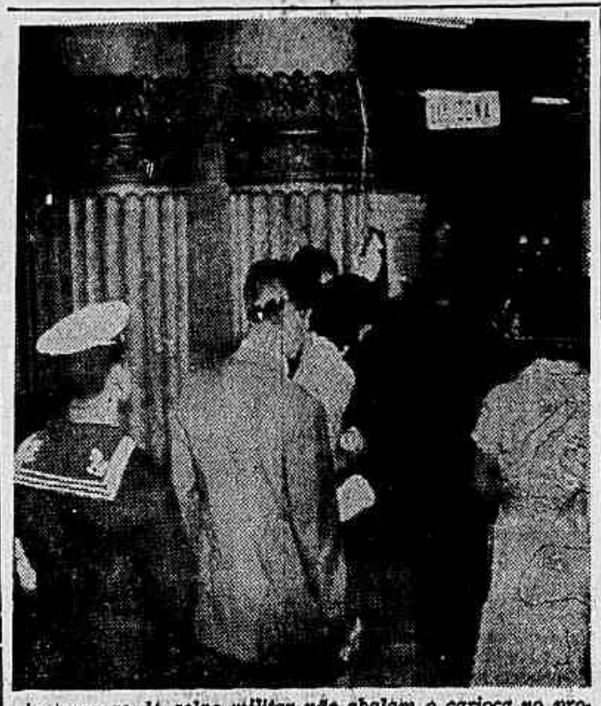

As ameaças de golpe militar não abalam o carioca no propósito de votar nas próximas eleições nos seus candidatos. Mil títulos são entregues por dia no Tribunal Regional Eleitoral do Rio de Janeiro

Exibição de fôrça para intimidação das populações dos morros, visando a preparar maiores atentados contra a Constituição

MAIS de 300 soldados da Polícia Militar e quase outros tantos tiras, armados de fuzis e metralhadoras, assaltaram, ontem os Morros do Salgueiro e da Liberdade, fazendo numerosas prisões, invadindo lares e submetendo os moradores a vexames de tôda ordem.

Eram comandados pelo major Cordeiro França, que "funcionava" como "oficial coordenador", e tinha, como "assistentes" os delegados Antunes e Marques Peixoto.

"LEVANTAMENTO"

A violência revestiu-se do mesmo aparato ridículo das anteriores. Inicialmente, foi feito um "levantamento topográfico" dos dois morros. As tropas, uma vez dispostas para combate, receberam ordem de avançar. Pelotões armados de metralha-

(CONCLUI NA 3ª PAGINA)

Mesmo ao fim do expediente os candidatos a eleitor permanecem solicitando nos vários guichês das diversas juntas eleitorais a atenção das funcionárias para com seus pedidos de títulos, transferências e segundas vias

"LUTAREMOS PARA VOTAR", DIZEM ELEITORES NAS FILAS DO T.R.E.

Milhares de cariocas estão apanhando seus títulos eleitorais, respondendo, assim, às provocações golpistas — Mil títulos entregues, diàriamente — «Grande interêsse popular», diz o pres. do Tribunal

DIARIAMENTE, à Rua 1º de Março nº 42, sêde do Tribunal Regional Eleitoral do Rio de Janeiro, os cariocas dão uma significativa demonstração de repúdio às provocações golpistas.

Por tôdo o saguão daquêle tribunal, chegando a atingir a rua, centenas de pessoas formam longa fila. São operários, estudantes e donas de casa, intelectuais e camponeses, militares e funcionários em busca de título eleitoral para sufragar nas urnas, a 3 de outubro, seus candidatos.

— Trabalho muito, quase não tenho tempo, mas já vi duas amostras de que o povo não admitirá o adiamento das eleições e nem a ditadura dos que querem o golpe militar. A primeira prova está aí, diante de nossos olhos: a quantidade de candidatos a eleitor nas várias juntas eleitorais; a segunda, é o fracasso do comício, pró-Juarez Tàvora, em São Cristóvão, fracasso que presenciei quando voltava do trabalho e por ali passava.

Essa foi a declaração feita à nossa reportagem pelo candidato a eleitor, Líberio Otávio Casal, marceneiro, residente em São Cristóvão.

— Sempre tive vontade de votar, mas não tinha idade. Agora que irei votar estão falando em golpe, estão querendo ferir o meu direito, é um abuso — declarou o estudante Aurélio Soares, de 18 anos.

Os funcionários do Tribunal Regional estão fazendo extraordinário, tal o acúmulo de trabalho. Pela parte da manhã, o trabalho de atender apenas às transferências de títulos é incessante. Nada menos de mil títulos são entregues diàriamente.

ELEITOR DO M.N.P.T.

Foi ao tribunal buscar o título, do qual pedira transferência, o funcionário do Serviço Nacional da Malária, José Soares Carmo. Salientou que esteve meio desanimado de votar, mas em face da ameaça de golpe e em face do apoio do MNPT aos candidatos Juscelino

CONCLUI NA 2.ª PAG.

Aumento de 10% nas Passagens dos Aviões

AS emprêsas de aviação decidiram aumentar os preços das passagens aéreas, que serão majoradas de 10%, ainda esta semana.

Esta resolução foi adotada por iniciativa dos representantes das companhias sob controle norte-americano, entre elas, a «Panair»

CONCLUI NA 2ª PAGINA

PARA A ELEIÇÃO DE JUSCELINO E JANGO:

Desencadeará o MNPT a Maior Campanha Eleitoral de Massas

Início imediato de uma propaganda maciça, em todo o país, para a mobilização do povo contra o golpe e pela vitória dos candidatos das fôrças antigolpistas — Caravanas percorrerão todos os Estados do Brasil

NOS PRIMEIROS DIAS da próxima semana, sairão desta Capital as caravanas organizadas pela Comissão Executiva Nacional do M.N.P.T. para percorrerem os Estados, em propaganda da campanha eleitoral de Juscelino Kubitschek-João Goulart. A primeira caravana dirigir-se-á aos Estados do Norte, percorrendo Bahia, Pernambuco, Alagoas, Sergipe, Paraíba, Ceará e Pará. Outra caravana irá, no fim da semana, aos Estados do centro e uma terceira, que sairá do Rio dentro de dez dias, visitará os Estados do Sul.

GIGANTESCA MOBILIZAÇÃO CONTRA O GOLPE

Esta medida foi adotada pela Comissão Executiva Nacional do M.N.P.T., que se reuniu à noite de ontem, já em sua nova sede, à Rua Alvaro Alvim, 24 — 7.º andar.

A direção nacional do M. N. P. T., estudando a situação criada com o recrudescimento das investidas golpistas, chegou à conclusão de que o caminho justo para barrar a conspiração liberticida é o desencadeamento, imediato, de uma grande campanha eleitoral de massas em favor da chapa das fôrças antigolpistas, encabeçada pelo sr. Juscelino Kubitschek. Neste sentido foram as deliberações tomadas na reunião de ontem, visando ao início esta semana de uma grandiosa campanha eleitoral em todo o país.

(CONCLUI NA 2ª PAGINA)

KUBITSCHEK, Candidato Antigolpista

NA sua declaração de ontem aos jornais, o sr. Juscelino Kubitschek reafirma com vigor e veemência a característica mais importante e principal de sua candidatura. Falou, categórico, como candidato antigolpe. «Não recuarei um passo na defesa da legalidade», frisou notadamente. É isto o que interessa ao povo, esta a posição que os brasileiros exigem do candidato que levarão ao Catete com uma votação maciça e consagradora.

É PARA êste ponto — a luta em defesa das liberdades e da Constituição — que confluem poderosas fôrças políticas, as correntes populares, democráticas e todos os patriotas. A participação dos comunistas na campanha eleitoral é uma garantia de mobilização das massas, do seu esclarecimento e organização, a única maneira verdadeiramente justa e eficaz de impedir o golpe, derrotar esmagadoramente a candidatura golpista de Juarez, desbaratar o golpe em todos os terrenos. O prestígio crescente de Prestes e seu Partido, seu trabalho abnegado em tôdas as lutas patrióticas, inspiram confiança a milhões de brasileiros que aguardavam a palavra dos comunistas. Agora o povo se lança impetuosamente à campanha eleitoral e a transforma, dia a dia, numa cruzada invencível em defesa das liberdades democráticas e da Constituição.

CENTRALIZANDO a campanha política pelas eleições presidenciais na luta de massas em defesa das liberdades democráticas e da Constituição sèriamente ameaçadas pelos golpistas, os comunistas cumprem o seu dever de servidores do povo, de campeões da unidade e da mais incansável vigilância em defesa da independência nacional. Tôdas as lutas atuais do povo brasileiro, todos os interêsses vitais da Nação ligam-se à luta pela preservação das liberdades constitucionais. Os fiéis lacaios dos imperialistas americanos precisam liquidar as liberdades, implantar uma ditadura militar fascista para poderem realizar a política que lhes ditam seus patrões ianques: entregar o petróleo, acabar com as organizações operárias e patrióticas, impedir o comércio com todos os países, liquidar com a marinha mercante, saquear tranqüilamente as riquezas e o fruto do trabalho dos brasileiros.

TUDO o que os brasileiros fizerem para derrotar os golpistas, todo o esfôrço empenhado para eleger Kubitschek e Goulart poupará ao Brasil sofrimentos, sacrifícios e dificuldades sem conta. Tudo isto está claro, fundamentado e argumentado irrespondivelmente no luminoso Manifesto Eleitoral do PCB e no magistral informe de Luiz Carlos Prestes que lançam e indicam aos sufrágios dos brasileiros a chapa Juscelino Kubitschek-João Goulart. Para esmagar o golpe, para defender as liberdades democráticas os comunistas lançam-se com tôdas as suas fôrças na campanha eleitoral, para dar uma vitória esmagadora às candidaturas Kubitschek-Goulart.

CENTRO DIRETOR DO GOLPE A EMBAIXADA AMERICANA

Certos da derrota nas urnas, o bando do golpe trabalha pela obstrução do pleito de 3 de outubro — Manobras em série com o mesmo objetivo — Pressão sôbre correntes e personalidades que se opõem às soluções extra-legais

O ESFÔRÇO atual dos golpistas concentra-se em boa parte num raivoso trabalho de obstrução do pleito de 3 de outubro. Com reformas de última hora, como a panacéia da cédula oficial, um falso parlamentarismo e a equívoca maioria absoluta que os golpistas nem sonham alcançar, o que visam realmente é o adiamento das eleições.

Depois do ridículo do «dedo sujo», que a Justiça Eleitoral tardiamente declarou inexequível, divulga-se que está sendo atrasado o envio de material eleitoral à espera da votação na Câmara das emendas propugnadas com tanta má-fé pelos golpistas. Assim, a Justiça Eleitoral está contribuindo para apresentar um fato consumado, às vésperas do pleito. O que lhe compete é cumprir a lei eleitoral em vigor e não fazer a torcida togada em tôrno de debates parlamentares. Os adiamentos da votação dessas emendas estão fabricando um perigoso atraso na devida distribuição do material necessário à boa marcha do pleito. A quem interessa isso?

Com a cédula oficial pretendem os golpistas criar um «impossível» — a «Imprensa Oficial», que atrasa até materiais de rotina, não teria tempo de fornecer os milhões de cédulas reque-

CONCLUI NA 3ª PAGINA

CONTINUARÁ A APURAÇÃO DA NEGOCIATA DO ARROZ

Rregressou ontem ao Rio Grande a Comissão Parlamentar de Inquérito — Ainda em sigilo as informações colhidas sôbre o escândalo que envolve amigos e correligionários de Juarez

A Comissão Parlamentar de Inquérito organizada pela Assembléia Legislativa do Rio Grande do Sul para apurar a negociata do arroz, na qual estiveram envolvida altas figuras do govêrno de 24 de agôsto, como o general Juarez Tavora e outros, deu por encerrados seus trabalhos, regressando hoje ao Rio Grande do Sul.

A despeito dos insistentes esforços da reportagem, nenhum dos seus membros quis informar sôbre as conclusões a que chegou a comissão, alegando que os trabalhos não estão concluidos, não podendo precipitar sua opinião. Contudo, há uma unânimidade de opiniões sôbre o vultoso prejuízo sofrido pela rizicultura do Rio Grande do Sul com a negociata do arroz.

Como a IMPRENSA POPULAR já denunciou, o especulador Reinaldo Reich partidário de Juarez adquiriu grandes partidas de arroz a preços aviltantes e, para isto, teve em mãos como espantalho a portaria do govêrno que ruidosamente proibiu a exportação do cereal.

CONCLUI NA 2ª PAGINA

SAPATEIROS CONTRA O GOLPE

— A Constituição está em perigo, pois os golpistas querem implantar uma ditadura para mais fàcilmente esfomear o povo. Os trabalhadores precisam estar alerta para responder a qualquer tentativa golpista, sob pena de perdermos muitas de nossas conquistas, sob um regime de violências.

Estas palavras, do líder sapateiro Francisco Ortega, foram vibrantemente aplaudidas por mais de 500 trabalhadores de fábricas de calçados que superlotaram ontem seu sindicato para discutir uma contraproposta patronal de aumento de salário.

Diversos oradores, sempre apoiados pela assembléia, pronunciaram-se contra as manobras golpistas dos serviçais do imperialismo norte-americano.

Quanto ao aumento de salário, resolveram os sapateiros rejeitar a proposta de 15%, feita pelos patrões, por considerá-la irrisória e deliberaram dar plenos poderes à diretoria do sindicato para entrar em novos entendimentos com os industriais.

GREVE DE ADVERTÊNCIA DECIDEM OS MARÍTIMOS

Em caso de dissídio coletivo ou de violências contra seus sindicatos

Dirigentes da Federação e dos sindicatos marítimos, reunidos ontem, deliberaram deflagrar uma greve de caráter nacional, durante 24 horas, caso o Ministério do Trabalho concretize seu anunciado intento de remeter à Justiça do Trabalho, como dissídio coletivo, o pedido de aumento de salários.

A greve não tem ainda data marcada e poderá também ser deflagrada caso o govêrno tente qualquer medida violenta contra os sindicatos marítimos.

A reunião privativa dos líderes marítimos, realizada na sede da Federação, durou mais de 4 horas. O comunicado de suas resoluções à imprensa, prometido antes da reunião, ainda não havia chegado a nenhum jornal até a hora em que encerramos nossos trabalhos. Nossa reportagem apurou, entretanto, que outra das resoluções foi a criação de uma comissão de presidentes de sindicatos para entrar em contato com a Federação Nacional de Maquinistas, Eletricistas e Foguistas Marítimos, visando à preparação do eventual movimento grevista.

Memoriais contendo as resoluções da reunião, inclusive a de deflagração da greve de advertência de 24 horas, serão enviados hoje ao ministro Alencastro Guimarães e ao Sindicato das Emprêsas de Navegação Marítima.

O GOVÊRNO em marcha... a ré

Napoleão parecia, ontem à tarde, uma féra solta em pleno Catete. Nunca esteve tão inabordável. Fazia-se tremendamente perigoso, a velha bengala esbordoando o espaço, caindo depois, violenta, sôbre a laje ou a madeira envernizada. Foi assim que entrou e assim que saiu do Palácio.

— Não tenho nada a declarar, nem quero falar com ninguém — esbravejou Napoleão para um repórter mais ousado que dêle conseguiu aproximar-se.

Disse, a respeito da tempestuosa figura, um graduado funcionário do Catete:

— Não é nada com o presidente ou com o ministério; deve ser algum desgôsto íntimo.

Liquidação?

Assim, à primeira vista, a página número 15.709 do «Diário Oficial» de terça-feira, dá a impressão de que o Ministério da Fazenda está pretendendo liquidar o seu rico patrimônio. Com um pouco mais de cuidado, todavia, fica-se sabendo que o patriota ianque José Maria Whitaker quer, apenas, vender o seguinte: uma vaca da raça holandêsa; uma camisa de malha; um vaso sanitário de louça branca e um botão de massa prêta.

Como já disse, a grande venda está anunciada na página número 15.709, da edição de terça-feira última do «Diário Oficial». Ver para crêr.

Foi agradecer

Etelvino Lins, de pau de fogo bem visível à cintura, no velho estilo do F.B.I., estêve ontem à tarde no Catete. Por dez minutos, na presença de Monteirinho de Castro, o treinado esbirro pernambucano conversou com Café.

— Vim ao Catete — disse Etelvino na saída aos jornalistas — apenas agradecer minha nomeação para o Tribunal de Contas.

Refina

Café despachou, ontem, com os srs. Raul Fernandes, Marcondes Ferraz, com padre Munhoz, e Napoleão Bengala.

Foi compadre Munhoz o que gastou mais tempo em conversa com o ex-vice. E Napoleão, como já ficou dito, dava a impressão de um moinho doido que houvesse perdido as pás.

Cerimonial

Sob a direção do sr. André Teixeira Mesquita, o brando elenco de moços-cônsules do Catete cumpriu, ontem, uma tarefa trabalhosa. E' que os meninos formaram alas, gentis e sorridentes, para recepcionar o novo embaixador da Itália no Brasil, conde Blasco Lanza D'Ajeta, que ali foi apresentar credenciais ao sr. Café Filho.

A serissima cerimônia foi assistida por diversos patriotas ianques, à frente dos quais se encontrava, de fraque e calças de alecrim, o naftalinoso sr. Raul Fernandes.

Despistamento

Estamos seguramente informados de que as fraudes cambiais na exportação de café, pelo porto de Santos, propiciaram mais de um bilhão de lucros a determinados afilhados do govêrno de agôsto. Em Paranaguá, onde manda e desmanda compadre Munhoz, o escândalo não é menor. A documentação de tôda essa roubalheira deverá ser publicada dentro de poucos dias. Pois bem, mesmo assim, o sr. José Maria Whitaker, ministro da Fazenda, fez ontem à noite a seguinte declaração:

— As fraudes cambiais nos embarques de café em Santos, se existem, carecem de importância, provindo a grita da eliminação de formalidades burocráticas que entorpeciam as exportações.

Isaias Caminha

CENTRO DOS DEBATES NO SENADO
O MANIFESTO ELEITORAL DO PCB

Não encontro razão alguma que justifique o golpe, declara o sr. Lima Teixeira, em nome do P.T.B. — O sr. Juraci Magalhães faz confusão, deliberadamente

"Golpe, por que? Onde estamos, para acreditar que não há mais salvação para o regime? Não encontro razão alguma que justifique a medida de exceção que se pretende. Sigamos para a frente, acreditando no Brasil, na Constituição que rege os nossos destinos, e, principalmente, no povo brasileiro."

Foi com estas expressões que o sr. Lima Teixeira concluiu seu discurso durante o longo e movimentado debate de ontem, no Senado. Sôbre a indicação da chapa Juscelino-João Goulart pelo Comitê Central do Partido Comunista do Brasil e da entrevista que, a respeito, concedeu o ministro da Guerra a um vespertino.

A cada instante, era o orador aparteado, ora pelo sr. Apolônio Sales, que afirmava não haver nenhum acôrdo entre o PSD e o PCB, mas que o sr. Juscelino Kubitschek não rejeitava os votos dos comunistas, ora pelo sr. Juraci Magalhães, que, deliberadamente, torcia a verdade dos fatos. Muitos outros senadores apartearam o representante baiano, como os srs. Kerginaldo Cavalcanti, Lourival Fontes (reconhecendo ambos o direito do Partido Comunista à vida legal), Heitor Medeiros e Fernando Távora.

A MÁ-FÉ DO SENADOR JURACI

O sr. Juraci Magalhães exibia exemplares da IMPRENSA POPULAR. Queria, assim, «provar» a existência de acôrdos entre o PCB, de um lado, e os srs. Juscelino Kubitschek e João Goulart, de outro. A má-fé do parlamentar pela Bahia está, precisamente, neste detalhe: leu trechos de documentos publicados por esta fôlha, atribuindo-lhes a mesma fonte de origem. Disse, por exemplo: «O próprio jornal comunista declarou que a Convenção do Partido, divulgando manifesto do sr. Luiz Carlos Prestes, contou com o comparecimento do M.N.P.T., sr. deputado Frota Moreira, como representante pessoal do sr. João Goulart e, por isso, o PCB dava apoio a essa candidatura.»

O sr. Juraci Magalhães sabe ler e enxerga bem. Diante de seus olhos, a IMPRENSA POPULAR com o Manifesto Eleitoral do P.C.B. Onde descobriu o antigo interventor da Bahia qualquer alusão, nêsse histórico documento, ao sr. Frota Moreira? Também o sr. Juraci dispunha do número de nosso jornal com o apoio do MNPT a Juscelino e Jango. Deve ter tomado conhecimento, pela leitura de uma e de outra peça, de que o M.N.P.T., é um movimento independente, do qual, naturalmente, participam comunistas, como participam petebistas, Socialistas pessepistas, republicanos, etc., e que as palavras do deputado Frota Moreira, em nome do sr. João Goulart, se referiam ao programa do M.N.P.T.

A «Convenção do Partido» foi a Convenção do MNPT. O apoio dos comunistas a Juscelino e Jango foi resolvido no Pleno Ampliado do Comitê Central do Partido Comunista do Brasil. O sr. Juraci não ignora que, vivendo nas duras condições da ilegalidade, o PCB não poderia realizar uma «Convenção» pública na capital paulista, no Pacaembu. Daí, repetimos, a sua má-fé.

Mas o sr. Juraci terminou na defensiva e chegou a confessar que a UDN e seu candidato, o general entreguista Juarez Távora, perdiam terreno, estavam se incompatibilizando com a opinião pública, por que lhes denunciavam intuitos golpistas...

O PAPEL DAS FÔRÇAS ARMADAS

O sr. Lima Teixeira, quando pôde retomar o fio de suas considerações (eram tantos os apartes, que o orador falou menos que os apartantes), leu o trecho da Constituição que define o papel das Fôrças Armadas, quando açodadamente alguns lhe perguntaram se pretendia insinuar que os chefes militares desconheciam a Carta Magna, observou, sob risos: «Lendo textos da Constituição, estarei, por acaso, praticando alguma coisa que possa caminhar para o golpe?

A FÔRÇA DO PCB

De todo o longo e movimentado debate, uma evidência recolheu o Senado. o Partido Comunista do Brasil existe, é uma fôrça atuante na vida nacional, e o seu apoio a Juscelino Kubitschek e João Goulart põe em desespêro os golpistas, polariza em tôrno dessas candidaturas as correntes populares, é um fator decisivo da vitória que terá o povo nas urnas de 3 de outubro.

a política todo dia

PAULO MOTTA LIMA

Nas últimas 24 horas os proceres udenistas vinham encerrando demarches em tôrno da chantagem política através da qual pretendiam arrancar a aprovação da cédula oficial e da emenda Pilla. E' claro que se a chantagem desse resultado, imediatamente seriam feitas novas exigências. Quando se atira carne às feras é que elas se tornam mais vorazes e afoitas. Os golpistas lançaram mão de seus mais fortes recursos, através das famosas entrevistas em partidas dobradas, do ministro da Guerra e do cardeal Jaime Câmara. Ontem, o dicurso do sr. José Maria Alkmim botou o ponto final neste capítulo da novela de provocações udenistas. Depois de empenhados na batalha os nomes do general Lott e do cardeal Câmara, não se pode dizer que os golpistas hajam queimado os últimos cartuchos. O sr. Roberto Marinho é capaz de voar até aos Estados Unidos para ouvir, a favor da cédula oficial e da emenda Pilla, o cardeal Spellman e o senador Mac Carthy, pois o general Eisenhower e o próprio sr. Foster Dulles tornaram-se suspeitos ao "O Globo" depois da reunião de Genebra.

AUSENTES

Durante o discurso do sr. Alkmim notou-se a ausência dos udenistas, cujas bancadas apresentavam-se quase desertas. Nenhum deles aparteou. O sr. Herbert Levy tentou fazê-lo, mas depois que o presidente, que era o sr. Carlos Luz, havia anunciado que o tempo do orador estava findo. O líder do PSD falou de improviso e tratou de fatos daquele instante, entre os quais a mais recente entrevista da série do general Lott, que saíra num jornal cerca de uma hora antes. Foi um discurso proferido com segurança e firmeza. Não devemos enxergar nisso apenas recursos oratórios do representante de Minas. A justeza de sua posição ajudou-lhe muito a alcançar o êxito obtido na tribuna.

NOTA

O sr. João Goulart distribuiu à imprensa uma nota, desmentindo rumores em tôrno de tremendissimos «pactos secretos» que o candidato a vice-presidente da República teria firmado por trás de bastidores. Quem o acusa? Exatamente os conspiradores do golpe, que articulam quarteladas contra a Constituição e que sentindo-se mais velhos e mais gastos que o dr. Fausto, vendem a alma a qualquer Mefistófeles e por qualquer preço. Acrescenta o sr. João Goulart em sua nota que só tem compromissos com os trabalhadores, «na luta pela garantia dos seus direitos e conquista das suas legítimas reivindicações, bem como com o povo, na defesa dos ideais contidos na derradeira mensagem» que recebeu das mãos do presidente Getúlio Vargas.

REPELIDA PELO PSD A AMEAÇA GOLPISTA

(CONCLUSÃO DA 1ª PAG.)

NÃO AGIRÁ SÔBRE PRESSÃO

Assim se refere o sr. Alkmin às entrevistas do cardeal Jaime Câmara, que visitou e do general Teixeira Lott, que têm dado margem às mais recentes provocações dos propagandistas do golpe e do desrespeito à legislação vigente:

«Ouvi de S. E. para conforto meu e de um ilustre colega, o meu nobre amigo deputado Eurípedes Cardoso de Menezes, que me deu a honra de sua companhia, que S. E. não teve jamais o menor, o mais remoto desejo de subestimar as nossas intenções, os nossos objetivos, ao nos opormos à modalidade de voto que se pretende na atualidade. Lemos, posteriormente, a entrevista do eminente e honrado sr. Ministro da Guerra e devo dizer que a palavra de S. Exa., muito embora me mereça o mais alto respeito, não pode servir de julgamento da nossa orientação. (MUITO BEM. PALMAS). Devo, ainda, repetindo aqui o que há poucos momentos disse, sem qualquer atitude de arrogância, que quero definir bem a atitude de nosso partido: inspiram-se êle e seus órgãos de direção no patriotismo e cultura de quantos aqui se encontram representando tôdas as camadas populares, mas não aceita censura de quem nos possa considerar desejosos de fraude quando relutamos a cédula oficial (PALMAS).

Sr. Presidente, esta Casa, que tem vivido dias de tantas preocupações, não está contaminada. Há aqui muita gente que não se encontra apreensiva. E entre os que não estão preocupados, devo, ocupar talvez o último lugar, mas sempre entre aquêles que estariam muito mais inquietos na sua consciência se aqui estivéssemos agindo sob pressão ou acovardados por qualquer medida estranha. (MUITO BEM; MUITO BEM. PALMAS).

RESPEITAR AS LIBERDADES PARA MANTER OS DIREITOS

Agora, o orador declara que vai fazer uma definição em nome de seu partido:

"E' uma definição de princípios e atitudes, sr. presidente, que venho fazer. Respeitamos todos os órgãos da soberania nacional, mas nos conduziremos aqui dentro unicamente com um propósito: o de servir o pensamento dos nossos correligionários, os ditames da nossa consciência, e não deteremos a ninguém, no Executivo, no Legislativo ou no Judiciário, qualquer prioridade no zêlo e no escrupulo de nossa conduta (Palmas). Seria melhor que não funcionássemos a que viéssemos um dia a funcionar sob coação. (Palmas). E por que, sr. Presidente? Porque, mais do que esta Câmara, prezamos as instituições legislativas (muito bem), mais do que os que aqui se encontram, mais do que o mandato efêmero de que estamos investidos, mais do que tudo isso, nos vale essa organização democrática através de cujo funcionamento o povo brasileiro há de sempre manifestar tôdas as suas aspirações, e há de afirmar sempre os seus propósitos de preservar a área do direito que será sempre respeitada se mantivermos íntegra a área de liberdade (Palmas). Portanto, sr. presidente, venho declarar que essas entrevistas que nos atribuem o intuito de fraudar o próximo pleito, não nos atingem porque não temos semelhante intenção."

Adiante:

"Antes de concluir, devo repetir: não aceitamos — e repelimos — a imputação de intuito subalterno de nossa representação nesta Casa do Parlamento. (Muito bem. Palmas) E se falo isto, repetindo, é para que não se diga, amanhã, que com a nossa passividade, com o nosso silêncio, com a nossa omissão, também estaríamos comprometendo as instituições democráticas do Brasil!"

CONCLUSÃO

Depois de afirmar que seu partido seguiria os conselhos do cardeal Câmara, defendendo para o Brasil «um govêrno legítimo, nascido das urnas, que tenha assentimento popular, sua adesão, e não macule a sua orientação por qualquer supressão da vontade popular», o sr. Alkmin concluiu por dizer que os pessedistas estão atentos a todos aquêles que procurem o caminho da lei. «Aproximemos nossas vontades» — disse.

APARTES

Destacamos alguns apartes mais importantes, que foram dados ao discurso. O líder em exercício do PTB, sr. Nelson Omegna, disse que em vista das «declarações de estilo tutelar» feitas nos últimos dias, muitos petebistas que antes votariam pela cédula oficial, hoje contribuirão para sua rejeição.

O sr. Pedro Braga, lembrando sua condição de ex-combatente da FEB e de ex-comandado do general Lott, repeliu afrontas feitas ao Parlamento e condenou as manifestações do espírito de casta, recordando que saem do povo os componentes de todos os poderes da República e das fôrças armadas. Essas declarações foram acolhidas com prolongados aplausos, por pessedistas e petebistas que formam a maioria da Câmara.

NO SENADO

Discursando, ontem, no Monroe, o senador Paulo Fernandes reafirmou a posição do P.S.D. contra a instituição da cédula oficial.

O representante fluminense considerou a pretendida inovação como uma simples panacéia e teve ainda, em sua oração, oportunidade de reiterar seu repúdio à solução golpista para o problema da sucessão presidencial.

SÃO IRRECUSÁVEIS OS VOTOS DOS COMUNISTAS

Natural o apoio ao canddiato que luta contra o golpe, declaram os srs. Vitorino Freire e Dario Cardoso

O senador Vitorino Freire e o ex-senador Dario Cardoso afirmaram, ontem, no curso de uma palestra da qual participavam o senador Gilberto Marinho e o representante dêste jornal no Monroe, que os comunistas têm todo o direito de apoiar êste ou aquêle candidato à Presidência e à Vice-Presidência da República. E adiantaram que não viam qualquer motivo que levasse os candidatos preferidos pelos comunistas a recusar os seus votos. Frisou o sr. Vitorino Freire:

— O general Juarez já disse que não repudiaria os votos comunistas. E por que, então, tôda essa exploração em tôrno do apoio dos comunistas a Juscelino?

Nessa altura, lembramos ao parlamentar maranhense as razões do apoio do PCB à chapa do PSD-PTB. Respondeu o sr. Vitorino:

— Realmente, se Juscelino está contra o golpe, em defesa da Constituição, e se os comunistas pensam também assim, é lógico que os comunistas apoiem Juscelino.

RECONHECEU A FÔRÇA ELEITORAL DO PCB

O próprio sr. Dario Cardoso, que foi o autor do odioso artigo 32 ao projeto de reforma da lei eleitoral, reconheceu que aos comunistas assiste a faculdade de exercer livremente o direito do voto e, assim, de escolher os seus candidatos.

Por outro lado, reconheceu que aos comunistas assiste a faculdade de exercer livremente o direito do voto e, assim, de escolher os seus candidatos.

Por outro lado, reconheceu o sr. Dario Cardoso que os comunistas, mesmo nas duras condições da ilegalidade, expressam um considerável contingente eleitoral.

Nos Anais o Discurso do Almirante Noronha

Câmara Federal

O deputado Bruzzi Mendonça voltou a desmascarar os golpistas da UDN, ocasião em que pediu a transcrição nos anais da Câmara do discurso proferido pelo Almirante Nelson Noronha, Inspetor Geral da Marinha, ao transmitir o referido cargo ao seu sucessor por ter passado para a reserva remunerada.

Nesse discurso aquela alta autoridade da nossa Marinha de Guerra faz uma profissão de fé democrática e se manifesta contra o golpe, inclusive definindo como dever principal das Fôrças Armadas salvaguardar e defender a Constituição e a Democracia.

GOLPISTAS E ENTREGUISTAS

Em outro discurso proferido no final da sessão o sr. Bruzzi Mendonça voltou a falar contra o golpe, dizendo que a ameaça que faz tremer certas pessoas não atemorizam o povo, pois as Fôrças Armadas, em sua grande maioria, não entrarão nessa aventura criminosa. Acenou as ligações dos golpistas com os propósitos sinistros de entrega de nosso petróleo à Standard Oil, frisando que o porta-voz civil dos conspiradores, o sr. Lacerda, é um entreguista, defensor dos interêsses da Standard.

AMAURY ESTÁ OFERECENDO

Camisas brancas em especial cambraia de algodão, Cr$ 160,00.

CONFECÇÕES AMAURY

Rua da Alfândega, 318 — 1º andar; Rua Vinte de Abril, 7, loja. E ganhe uma geladeira Climax T.55.

Amaury Tem Meias Desde Cr$ 130,00 a Dúzia

CONFECÇÕES AMAURY

Rua da Alfândega, 318 — 1º andar; Rua Vinte de Abril, 7, loja. E ganhe uma geladeira Climax T.55.

«Lutaremos Para Votar», Dizem Eleitores Nas Filas do T. R. E.

CONCLUSÃO DA 1ª PAG.

Kubitschek e Jango Goulart, decidiu comparecer às urnas.

— Agora, lutarei até o fim para votar — acrescentou.

CONFIA NA DEMOCRACIA

— Meu nome é Canrobert, mas quero votar e sou contra o golpe — disse Canrobert Marcondes Machado, que solicitara segunda via do título que extraviara.

José Godoi, que estava ao lado, declarou que ali estava porque fazia questão de votar em Juscelino e Jango. E aduziu:

— Confio na democracia e na derrota dos golpistas despeitados.

GRANDE INTERÊSSE PELAS ELEIÇÕES

Solicitado a emitir suas impressões sôbre o desenrolar dos trabalhos, o presidente do Tribunal Regional, sr. Eurico Paixão, declarou que a êle compete trabalhar para as eleições, enfrentando todos os problemas. Julga que grande tem sido o interêsse popular pelo próximo pleito de 3 de outubro.

CENTRO DIRETOR DO GOLPE A EMBAIXADA AMERICANA

(CONCLUSÃO DA 1ª PAG.)

ridos. Diante disso, está preparada a grita histérica pelo adiamento das eleições.

Então criar-se-ia uma situação de fato — esgotado o «mandato» de Café Filho a 31 de janeiro de 1956, o país sem govêrno legal, os politiqueiros fardados teriam um pretexto para o «govêrno de emergência», sinônimo de golpe.

Tudo isso foi matutado na Convenção da U.D.N. que homologou a candidatura Juarez e lhe deu um companheiro de chapa, o udenista Milton Campos.

A MANOBRA DA CONSTITUINTE

Ao mesmo tempo, lançam os golpistas a idéia estapafúrdia da transformação do atual Congresso Nacional em Constituinte. Com isso querem, de saída, amolecer resistências na Câmara e no Senado. A proposta é uma variante da idéia do golpe sem dissolução das casas legislativas, sem cassação em massa dos mandatos.

Para que outra Constituição? Para abolir os artigos que asseguram o mínimo de liberdades que o povo está usando. Para permitir a entrega do petróleo. Para abrir caminho à colonização e à fascistização do Brasil.

PRESSÃO SÔBRE AS FÔRÇAS ANTIGOLPE

A par de tudo isso, lançam-se os golpistas a uma vasta e audaciosa manobra de intimidação, de pressão sôbre os candidatos, partidos, correntes e personalidades antigolpistas. Querem ao menos desagregar a frente comum antigolpe que se vem formando em tôdo o país.

Daí as invectivas contra os candidatos antigolpistas Juscelino e Goulart, as manobras de envolvimento de personalidades que se manifestaram categòricamente contra o golpe, como o general Lott e o arcebispo metropolitano. Mesmo jornais antigolpistas, como o «Correio da Manhã», foram arrastados à mais sórdida provocação anticomunista e carrearam lenha para a fogueira que «O Globo» e a «Tribuna da Imprensa» querem atear a tôdo transe.

Nesse plano estão incluídas as manobras de inquietação sôbre organizações como a Associação Comercial, cujos interêsses reclamam o desenvolvimento econômico do país, o comércio com todos os países e não guerra civil.

UM CENTRO DIRETOR: A EMBAIXADA AMERICANA

Tudo isso evidencia que o Brasil não está ameaçado por um golpe no velho estilo dos pronunciamentos militares latino-americanos. Não se trata apenas de obra de um grupo de profissionais do golpe. Agora funciona um centro diretor que comanda a campanha, utiliza a experiência obtida no golpe de outros países, regula e determina os movimentos das marionetes sob suas ordens e insiste tenazmente em realizar o golpe. Êste centro diretor é a Embaixada americana. Ela exige mais do que em qualquer outro momento a implantação de uma ditadura militar fascista no Brasil, para satisfazer seus planos de colonização.

A barulhada dos golpistas não é sinal de fôrça. Longe disso, o que revela é mêdo ao povo. Por isso querem liquidar as liberdades. A grande luta de massas que começa a expandir-se e que deve ampliar-se e organizar-se muito mais, em defesa das liberdades e da Constituição é que impedirá o golpe. Unindo suas fôrças e apoiando-se na unidade de ação política de milhões de brasileiros, as imensas fôrças antigolpe atualmente existentes no Brasil tornam-se imunes à guerra de nervos dos golpistas. Os inimigos das liberdades e da Constituição serão derrotados nas urnas, e em qualquer terreno em que sua loucura os lance. O povo brasileiro infligirá espetacular derrota ao candidato golpista Juarez, elegerá Juscelino e Jango por esmagadora maioria e garantirá sua posse.

Desencadeará o MNPT a Maior Campanha Eleitoral de Massas

(CONCLUSÃO DA 1ª PAG.)

NO DISTRITO FEDERAL

Na ocasião, o representante da Seção do Distrito Federal do MNPT teve oportunidade de informar sôbre o programa elaborado pela Executiva local, e no qual se inclui a realização, tá esta semana, de numerosos comícios nas portas de fábricas e nos bairros, a distribuição maciça da proclamação do MNPT em apoio às candidaturas de Juscelino-João Goulart e do Programa do Movimento.

POSTOS DE DISTRIBUIÇÃO DE CÉDULAS

A partir da próxima segunda-feira — resolveu ainda a Comissão Executiva do MNPT — deverão estar em funcionamento nesta capital e nos Estados, milhares de postos de distribuição de cédulas de Juscelino e João Goulart. Foi decidido, ainda, inundar a cidade de faixas e cartazes numa ofensiva de propaganda que deverá superar a dos pleitos eleitorais anteriores.

ENTUSIASMO CRESCENTE

A Comissão Executiva Nacional também aprecíou as informações transmitidas pelos Estados, confirmando tôdas elas o entusiasmo crescente entre os trabalhadores e o povo pelos candidatos de luta contra o golpe, recomendados pelo MNPT.

HORISTAS RECLAMARAM PROMOÇÃO

Horistas da Prefeitura reclamaram, em numerosa comissão, ao secretário de Administração a aplicação da mensagem 32, que beneficia a corporação com a promoção ao quadro de extranumerários mensalistas.

Foram, então, informados, pela Comissão Administrativa, nomeada pelo secretário, que, até o dia 15 de setembro vindouro, será encaminhada ao prefeito uma lista completa de horistas beneficiados com a promoção. Informou-lhes, ainda, a Comissão que estão sendo estudadas as informações prestadas, a respeito, pelos diversos Departamentos, em que servem os horistas.

600 Policiais Assaltaram Ontem o Morro do Salgueiro

CONCLUSÃO DA 1ª PAG.

doras e fuzis iniciaram, então, o assalto ao "reduto inimigo..."

Enquanto isso, os pacatos moradores assistiam apavorados à realização da criminosa e ilegal violência do sr. Geraldo Côrtes.

INVASÕES

Soldados e tiras, desrespeitando as garantias constitucionais da inviolabilidade dos lares, arrombaram as portas dos barracos e neles penetraram, retirando objetos de uso pessoal e demais apetrechos domésticos, sob a ridícula alegação de "verificação de posse". De nada valeram os clamores de mulheres e crianças, sujeitas a espancamentos ou prisões ao mínimo protesto. Trabalhadores eram presos por não trazerem com êles, na ocasião os documentos profissionais.

Como se vê, o govêrno de Café Filho, através do seu chefe de Polícia, prossegue nas revoltantes violências contra os favelados e contra a Constituição, que pretende rasgar.

NEGADO O AUMENTO DO LEITE A GRANEL

(CONCLUSÃO DA 1ª PAG.)

mais agitados, tendo a certa altura, o sr. Nilo Sevalho, declarado que estranhava a atitude da COFAP sempre voltada para favorecer outros aumentos.

Ainda na ordem-do-dia foi apreciado o processo de aumento das tinturarias e que sòmente não foi aprovado em virtude de um pedido de vistas do sr. Flávio de Brito.

OS AUMENTOS

Como se tirasse uma desforra pela não aprovação do aumento dos preços do leite o plenário da COFAP decidiu aprovar uma brutal majoração para as tarifas telegráficas das emprêsas particulares, entre as quais a norte-americana Western. O aumento oscila entre 25 e 45% sôbre as atuais tarifas.

Na mesma oportunidade o plenário da COFAP, a despeito do protesto do conselheiro Alberto da Fonseca, decidiu homologar a decisão do negocista Américo Pacheco de Carvalho que aumentou de 50 por cento os preços dos ingressos de futebol.

CONTINUARÁ A APURAÇÃO DA NEGOCIATA DO ARROZ

(CONCLUSÃO DA 1ª PAG.)

A COMISSÃO VAI APURAR

Embora recusando-se a entrar no mérito da negociata, o deputado Adalmiro Moura, do P.S.P., que integra a comissão parlamentar de inquérito, declarou que a mesma está empenhada em esclarecer ao povo do Rio Grande do Sul o motivo pelo qual não foi efetuada a exportação de um milhão e duzentos mil sacas de arroz da safra passada, que excederam às necessidades do mercado interno suprido pelo Sul.

Como as autoridades estaduais, que tinham o dever de providenciar a exportação dos excedentes, invocaram dificuldades criadas pelos órgãos federais, foi preciso ouvir os responsáveis pela direção dêsses órgãos. Ressaltou o deputado o fato de que a comissão, sendo estadual, não tem autoridade para tomar medidas legais, mas apenas de crítica.

PROSSEGUIRÃO OS TRABALHOS

Finalizando, o deputado Adalmiro revelou que a comissão continuará, no Rio Grande do Sul, os seus trabalhos e que tem a certeza de que tudo a apurar será apurado. E disse que ainda hoje, em Pôrto Alegre, os integrantes da comissão voltarão a se reunir.

AUMENTO DE 10% NAS PASSAGENS DOS AVIÕES

(CONCLUSÃO DA 1ª PAG.)

numa reunião que se realizou sigilosamente.

A absurda majoração será posta em prática antes mesmo de qualquer pronunciamento da COFAP.

O pretexto é o recente aumento dos preços da gasolina.

Já foram entregues aos funcionários dos guichês das companhias aéreas um aviso no qual os funcionários são notificados de que, a partir dos próximos dias, será baixada uma nova tabela de preços para as tarifas aéreas.

SOCIAIS

Alzira Brasil, tem o prazer de convidar parentes e amigos, para a festa que será realizada nos dias 20 e 21 do corrente, sábado e domingo, em homenagem a N. Senhora da Glória, em Villar dos Teles, na Rua Rio de Janeiro.

Imprensa POPULAR

DIRETOR: PEDRO MOTTA LIMA

Redação e Administração: RUA ALVARO ALVIM, 21 — 22º ANDAR

TELEFONES:
Portaria 22-5970
Gerência 22-4296
Secretaria 22-2981
Redação 22-3518

VENDA AVULSA:
Número do dia 1,00
Número atrasado 2,00

ASSINATURAS:
1 ano 200,00
6 meses 120,00
3 meses 70,00

EXTERIOR:
1 ano 400,00
6 meses 200,00
3 meses 100,00

SUCURSAIS:
NITERÓI: Rua Visconde do Uruguai, 464, sob. s/ 102
PETRÓPOLIS: Rua Alencar Lima, 12, 1º andar, s/ 2
CAMPOS: Rua João Pessoa, 128, sobrado.
SÃO PAULO: Rua dos Estudantes, 44.

Aconteceu na cidade

QUATRO FERIDOS NO DESASTRE

QUATRO PESSOAS foram vítimas ontem de um desastre com o ônibus 8-10-26 da linha «108 — Aldeia Campista-Leblon». Na Rua Bambina, esquina com Professor Alfredo Gomes, o veículo perdeu a direção e foi contra um poste.

O motorista Raimundo Augusto Cuelles (31 anos, casado, Travessa Sá e Albuquerque, 27) sofreu fratura do pé direito. Saíram com escoriações e contusões os passageiros Wilson Magalhães Gangeiro, bancário (Rua João Borges, 79 — apt. 303); Lusia Morais Magalhães Costa (Rua do Riachuelo, 403) e Claudionor Rocha e Souza, funcionário municipal (Rua Dias da Cruz, 423). Foram medicados no Hospital Miguel Couto. O motorista ficou internado.

● NA MAYRINK VEIGA, empregado de Hebar de Boscoli, seu auxiliar exclusivo no programa «Trem da Alegria», conhecido por Vinagre, bancou o valentão agredindo os ouvintes Manuel dos Santos e sua espôsa. Populares quiseram linchá-lo.

● PARA DESPEJAR A PULSO o inquilino Joaquim Macedo Filho de um quarto à Rua Estácio de Sá, 67, Osmar Fernandes apanhou colchão e pertences do outro e ateou-lhes fogo. As chamas ameaçaram o laboratório da Farmácia Paulista e quase atingem uma bomba de gasolina. O incendiário fugiu.

● DISPENSADO DO EMPREGO pelo patrão Alfredo Nadler, o zelador do edifício 25 da Rua Rocha Fragoso, Manuel Antônio da Silva, de 19 anos de idade, tentou suicídio no interior do bar da Av. 28 de Setembro, esquina com Rocha Fragoso.

● DESCONHECIDO feriu a bala a João Lupo, operário, 17 anos (Rua Bonfim, 19, casa 20). A bala saiu do interior de um botequim.

● COLEGIAL DE 10 ANOS de idade, Sílvio foi imprensado contra a parede pelo lotação 5-69-73, quando brincava no interior da garagem à Rua Visconde Drumond, 17. O motorista levou-o para a residência de seu pai, Carlos José de Sousa (Rua Visconde de São Vicente). Fraturou a bacia.

● ESTÁ PEGANDO fogo o Parque Nacional da Serra dos Órgãos. A área atingida já abrange 25 km2, aproximadamente. Fica entre o Abrigo 2 e o caminho do Alto da Pedra de São João.

● ESGOTOS ENTUPIDOS, nas imediações do Hospital São Sebastião, na Rua Carlos Seidl, principal do Caju Retiro, está formando verdadeiro foco de infecção. Moradores protestam contra a podridão e a fedentina que dali exala. Os departamentos de Águas e Esgotos e da Saúde Pública nada fazem.

● VINTE-E-UM PÉS DE SAPATOS, uma sala branca, uma dentadura, bôlsas, carteiras de identidade e vários outros objetos perdidos durante o velório de Carmen Miranda encontram-se à disposição dos donos no Corpo de Guarda da Câmara Municipal.

Óculos de todos os tipos e procedências — Lentes de côres e graus — Óculos a partir de Cr$ 90,00

CONIVÊNCIA DO INSTITUTO DE COLONIZAÇÃO NOS GRILOS DE TERRAS

ENQUANTO GASTA MILHÕES PARA "FIXAR O HOMEM À TERRA", AUXILIA A GRILAGEM DE VASTAS GLEBAS JÁ OCUPADS POR GRANDE NÚMERO DE FAMILIAS CAMPONESAS — AS ARAPUCAS DAS CHAMADAS "EMPRÊSAS DE COLONIZAÇÃO" (3ª de uma série de reportagens)

NUM período de 14 anos o govêrno gastou 700 milhões de cruzeiros com os chamados núcleos coloniais. A despêsa é relativamente modesta, se considerarmos as necessidades dos colonos que deveriam ser obrigatòriamente atendidas; mas, verdadeiramente desproporcional, se considerarmos a nenhuma assistência que êsses lavradores têm recebido do Instituto Nacional de Imigração e Colonização (INIC).

AS DESPESAS DO INIC

Inicialmente vale informar que as terras onde são instalados os núcleos coloniais são terras devolutas da União e dos Estados, com as quais, portanto, o Instituto não dispende um centavo.

As despesas do I.N.I.C. ficam, assim, sensivelmente aliviadas, e limitadas à ajuda técnica e material aos colonos. Mas esta ajuda pràticamente não existe. O sr. João Gonçalves de Souza, ao passar recentemente a presidência do I.N.I.C. ao sr. Carlos Viriato Sabóia, reconheceu que faltam aos núcleos coloniais agrônomos, veterinários, médicos, assistentes sociais, educadores. Podemos acrescentar que faltam, muitas vêzes, até mesmo as sementes necessárias e os adubos, que os colonos obtêm, com dificuldade e a preços altos do próprio Ministério da Agricultura ou na praça.

Se assim é, os 700 milhões gastos com os núcleos coloniais foram mal gastos, malbaratados. E que dizer dos 70 milhões de cruzeiros empregados num só núcleo, de apenas 30 colonos? Aí não pode deixar de ter havido grandes beneficiários. E êstes não foram absolutamente os colonos. A negociata é evidente.

Aliás, os planos de colonização do I.N.I.C. têm favorecido, não aos camponeses sem terra, mas a uma grande malta de grileiros e aventureiros apaniguados das autoridades federais, estaduais e municipais. As glebas para colonização são geralmente invadidas e ocupadas, não tanto por colonos que nelas desejam trabalhar, mas por grileiros, que esbulham e violentam os posseiros que ali já se encontram fixados. Em Missões, Chopin e Chopinzinho, no Paraná e Mato Grosso, isto se tem verificado em larga escala, muitas vêzes provocando choques violentos entre os lavradores, que se fixam naquelas terras, e os grileiros que, sob o amparo do govêrno, procuram assaltá-las.

GRANDES NEGOCIATAS DE TERRAS

Nêste sentido merece especial destaque o que vem acontecendo em Mato Grosso, onde há enormes áreas de terras férteis e devolutas. Ali, paralelamente ao INIC, funcionam dezenas de falsas emprêsas de colonização, sem que o Instituto, muitas vêzes, tenha, como deve ter, qualquer controle das atividades delas. Basta dizer-se que 20 dessas emprêsas em face os protestos surgidos na imprensa matogrossense e desta Capital, e também no Parlamento, foram obrigadas a fazer o registro legal. Das 100 existentes, apenas 11 estão legalmente registradas. Através dessas emprêsas é que grupos de afilhados da política dominante se tornam, da noite para o dia, proprietários de imensas áreas de terras valiosas, com as quais passam a especular, enquanto os lavradores que as ocupavam, como posseiros, são expulsos pela violência.

Fatos idênticos passam-se no norte do Paraná e noutras regiões do país, onde os trabalhadores que querem lavrar a terra são perseguidos de todos os modos, enquanto latifundiários e «boas-vidas» do asfalto passam a «proprietários» de imensas glebas, sem gasto de nenhuma espécie.

AJUDANDO GRILEIROS

Seguindo a política dos latifundiários, o Instituto de Imigração e Colonização, por sua conivência com os grileiros, têm ajudado, não a fixar o homem à terra, mas a expulsar posseiros das terras em que trabalham e, muitas vêzes, há longos anos. O que pode resultar de tal orientação é facilmente visível se levarmos em conta que, num Estado como o Maranhão, 65% dos agricultores são simples posseiros (o que acontece em vários outros Estados).

O INIC não toma conhecimento da sorte dêsses posseiros, sempre atacados pelos grileiros e cuja arma de defesa é sòmente a propria luta e a própria organização.

REPORTER POPULAR TELEFONE: 22-8518

explicando ao povo o programa do P.C.B.

A nossa explicação diária do Programa do Partido Comunista do Brasil, programa de salvação nacional, focaliza hoje o ponto quarto, assim formulado:

4 — RELAÇÕES AMISTOSAS E COLABORAÇÃO PACIFICA COM TODOS OS PAISES, ESPECIALMENTE COM OS PAISES CAPAZES DE COOPERAR COM O BRASIL SEM QUALQUER DISCRIMINAÇÃO, NA BASE DE PLENA IGUALDADE DE DIREITOS E DE MÚTUOS BENEFICIOS.

A ODIOSA dominação dos Estados Unidos exercida sôbre o nosso país, que atinge todos os setores da vida nacional, na economia, na cultura, na atividade técnica e, inclusive, no campo das relações com outros povos, tem revelado que o Brasil necessita romper com essa subordinação à política dos imperialistas norte-americanos, agressiva, guerreira e colonizadora.

O Programa do Partido, ao formular a medida preconizada no seu quarto ponto, nos põe diante desta realidade: "O Brasil só pode progredir tomando outro caminho — o caminho da colaboração pacífica com os países amantes da paz; do entendimento em pé de igualdade com todos os povos; da defesa intransigente de sua soberania e da independência nacional. Para ingressar neste caminho o Brasil precisa liquidar a odiosa dominação dos Estados Unidos e estreitar as relações econômicas e culturais com todos os países que reconheçam e respeitem nossa independência, antes de tudo com a União Soviética e a China".

O estabelecimento dessas relações se torna hoje inadiável, conforme se verifica até mesmo pelo crescente movimento de opinião pública, a atingir últimamente personalidades e entidades do alto comércio, setores dos fazendeiros e produtores de artigos e matérias-primas de exportação, tôda a indústria nacional que necessita de equipamentos, ferramentas e matérias-primas de importação. No campo do intercâmbio cultural muito útil será à nossa intelectualidade o estabelecimento de relações com todos os povos, possuidores todos êles de valiosos patrimônios culturais, no campo das artes, das letras, das ciências.

E esta a razão por que "o caminho da paz e da colaboração pacífica com todos os povos é o caminho do progresso do Brasil, do rápido florescimento da economia nacional, é o caminho da liberdade e da independência, que conduzirá à elevação do nível cultural e a uma vida livre e feliz para o nosso povo. Este é o caminho a seguir para que o Brasil ocupe relevante posição, como nação livre e independente, no seio da comunidade mundial das nações", como cientificamente registra o Programa do Partido.

CRÔNICA DO FESTIVAL DA JUVENTUDE

O TEATRO POPULAR BRASILEIRO EM VARSÓVIA

VOLNEY RABELO
(Nosso enviado especial)

VARSÓVIA (Correspondência retardada) — As vésperas do encerramento dêste grandioso V Festival Mundial da Juventude e dos Estudantes, os delegados brasileiros sentem-se muitos felizes. Os rostos risonhos que nos acolheram são hoje rostos de amigos, os varsovianos que nos aplaudiram à chegada já nos levaram às suas casas, aos seus estádios, aos seus parques e palácios de cultura, neles ganhamos novos amigos da China e da Austrália, do Peru e da Índia, rapazes e moças de idiomas estranhos, estudantes e operários. Aplaudimos a suas danças populares, ouvimos suas canções, agradecemos suas palmas aos nossos bailes e à voz do nosso folclore.

Podemos dizer, com orgulho, que nossa representação procurou mostrar aqui um pouco da alegria de nosso povo, nos corduões carnavalescos que improvisamos. Nas ruas, grupos enormes nos cercaram em plena avenida para aprender conosco a dançar o samba. O sucesso obtido pelo Teatro Popular Brasileiro, de Solano Trindade, em repetidas apresentações de um dos seus conjuntos, que integrou a nossa delegação, foi realmente espetacular. Basta dizer que êste grupo recebeu dois convites para excursionar pela Tchecoslováquia e outro para visitar várias cidades polonesas.

Ontem, dia 12, o conjunto do TPB apresentou-se na Sala do Congresso do Palácio da Cultura e da Ciência «Joseph Stalin», figurando em programa especial, que incluiu sòmente alguns conjuntos populares como os da URSS, Polônia, China, Viet-Nam, Bulgária e Tchecoslováquia. A sala encontrava-se superlotada e o êxito do nosso Teatro Popular Brasileiro foi realmente comovente. Sentíamos que eram aplausos dirigidos a tôdo o nosso povo, à sua capacidade criadora provada nas belíssimas danças e nas sentidas canções que o pequeno conjunto interpretava com grande sentimento.

STELINHA EGG, MAESTRO GAIA E ROBERTO BRAGA

Grande êxito têm obtido também outros artistas brasileiros convidados ao Festival. Stelinha Egg e o maestro Gaia, juntamente com o cantor Roberto Braga, tiveram esplêndida acolhida por parte dos nossos hospedeiros. Além de suas apresentações nos palcos do Festival, o maestro e os dois cantores brasileiros têm gravado diversos discos de música popular e folclórica de nossa gente, tomado parte em filmagens e espetáculos de televisão. A visita à Polônia dêsses bons artistas brasileiros tem representado papel importante na divulgação da música popular de nosso país. O êxito dêles junto aos delegados estrangeiros ao Festival é notável.

TOCANTE HOMENAGEM AOS HERÓIS DO GHETTO

Algumas centenas de delegados de numerosos países reuniram-se ontem junto ao monumento dos Heróis do Ghetto de Varsóvia, para render uma tocante homenagem àqueles que pereceram na luta contra os ocupantes hitleristas.

O delegado Thomas, da Nigéria, membro do Comitê Internacional do Festival Mundial da Juventude, pronunciou uma alocução em memória dos heróis do Ghetto. A seguir, durante um minuto de silêncio, tôda a assistência prestou homenagem às vítimas tombadas ali. As delegações da Áustria, Estados Unidos, Tchecoslováquia, França, Finlândia, Índia Israel, Irã, Alemanha, Polônia, Suíça, Suécia, África do Sul, América Latina, China, Bélgica, Itália e Dinamarca depositaram coroas de flores ao pé do monumento que se encontra no centro da grande área que foi, durante a última guerra mundial o Ghetto de Varsóvia.

Ao fim da cerimônia, dois corais — um de Israel, outro da Polônia — cantaram canções consagradas às vítimas do racismo e aos combatentes judeus tombados na luta contra os fascistas alemães.

☆ O PORTA-VOZ

JUAREZ TÁVORA e Jânio Quadros passaram a atuar como irmãos siameses. Jânio é, agora, uma espécie de sombra do candidato do golpe... Não o larga. As próprias faixas de propaganda juarezista já não anunciam só o nome dos candidatos à Presidência e à Vice-Presidência. Sem se saber bem porque, são três nomes que aparecem, agora, em vez de dois: Juarez-Milton Campos-Jânio.

Não se trata de nenhum prestígio pessoal do demagogo que conseguiu galgar o govêrno de São Paulo, mas já foi espetacularmente derrotado nas eleições para a Prefeitura da capital paulista. Jânio aparece na história, menos para garantir votos a Juarez, do que para dizer, com aquela linguagem de esfinge, o que o general pensa e, como candidato, não tem coragem de externar pùblicamente.

Noutras palavras: enquanto Juarez, nos comícios, faz demagogia e proclama as excelências de sua candidatura, Jânio, nesses mesmos comícios e em entrevistas à imprensa, faz a propaganda e a justificação do golpe. Juarez sabe que se fizer, em praça pública, propaganda do golpismo, muito menor será o seu contingente eleitoral. Deixa a bola para o governador paulista que, de indústria, procura manter a máscara de «amalucado», e não é candidato a qualquer pôsto eletivo.

A entrevista de Jânio Quadros, anteontem, na ABI, está dentro da linha da candidatura Juarez e do papel que lhe foi atribuído na propaganda desta candidatura. Em síntese: Jânio aplaude o discurso de Canrobert, tenta fazer interpretações golpistas das palavras do ministro da Guerra, está de acôrdo com tôdas as táticas que visam a impedir a realização das eleições de 3 de outubro e endossa os pretextos que estão sendo apresentados, de antemão, para o não reconhecimento dos resultados das urnas. É o eco real e verdadeiro do pensamento e da ação de seu candidato.

REUNIÃO DO MNPT DOS SAPATEIROS

Será realizada hoje, às 20 horas, uma reunião do Comitê do M.N.P.T. dos Sapateiros cuja ordem-do-dia será: balanço de suas últimas atividades e planos para a campanha dos candidatos Juscelino e João Goulart.

O líder dos sapateiros Odilio Borges faz um apêlo para que todos os sapateiros compareçam à reunião de hoje.

CARTA DA COLÔMBIA

LUTA HERÓICA DOS CAMPONESES CONTRA O DITADOR ROJAS PINILLA

Durante uma trégua provocada pela pressão popular, representantes do govêrno militar-latifundiário propuseram-se a comprar aos guerrilheiros as "armas secretas que recebiam da Rússia" — Confessa Pinilla que o problema das relações com a U.R.S.S. e a direção da luta contra os guerrilheiros são da alçada dos americanos

BOGOTÁ, agôsto (Correspondência especial) — Em discurso solene, o «general-presidente» da Colombia, Rojas Pinilla, anunciou, de maneira enfática: «O exército arrasou o foco de violências de Tolima». Assim pretendia dar a impressão de que terminara a heróica resistência dos camponeses de Tolima, que dêsde novembro do ano passado sustentam operações de guerrilha contra as fôrças do govêrno, postas a serviço da camarilha militar-latifundiária.

De 5 a 15 de junho, quando era comemorado o segundo aniversário da ditadura de Rojas Pinilla, foram lançados contra os guerrilheiros de Tolima efetivos de seis mil e seiscentos homens, apoiados por aviação, com bombas napalm, fôrças blindadas e artilharia. Essas fôrças penetraram depois de luta intensa nas regiões dominadas pelos guerrilheiros, que, não podendo manter uma guerra de posições, retraiu-se, diluiu-se, e passou a fustigar o inimigo em todos os pontos, cortando-lhes as comunicações e atacando esporadicamente seus pontos fortificados, os «retenes».

Como as fôrças da ditadura, tendo perdido o contato com os guerrilheiros, tivessem estendido sua ocupação a oito municípios, transformando-os em «zona de operações», elementos das mais diversas tendências políticas protestaram e iniciaram gestões no sentido de se encontrar uma solução pacífica para a luta dos camponeses. O govêrno cedeu a essa pressão popular.

ENCONTRO

Na povoação de Cabrera, cuja população civil foi evacuada pelas fôrças ditatoriais, houve uma conferência entre representantes dos camponeses de Tolima e de Sumapaz e dos representantes do govêrno, que tinham à frente os coroneis Navaes Pardo e Forero.

Os representantes dos camponeses apresentaram suas reivindicações e, ao mesmo tempo protestaram contra as atrocidades cometidas pelas fôrças do govêrno ditatorial contra os habitantes da região conflagrada. O coronel Navas Pardo interrompeu os delegados dos camponeses, para dizer que as negociações só prosseguiriam depois que os guerrilheiros entregassem suas armas, «principalmente as armas secretas fornecidas pela Rússia». Responderam os representantes dos guerrilheiros que não havia armas secretas em seu poder e que tal proposta nada mais era do que uma forma de prejudicar a parlamentação. O coronel Navas Pardo, então, propôs-se a comprar as fantásticas «armas secretas russas».

Durante essa trégua não cessaram as operações aéreas contra os pontos visados pela ditadura e logo depois reiniciaram-se as operações terrestres.

O regime de terríveis repressões contra os camponeses prossegue, sendo freqüentes os fuzilamentos. Rojas Pinilla nega-se a convocar a assembléia constituinte, que representa reivindicação popular.

DESCARAMENTO

Há pouco, o ditador colombiano concedeu uma entrevista coletiva, durante a qual afirmou aos jornalistas que a questão das relações diplomáticas com a União Soviética só seria resolvida «de acôrdo com os Estados Unidos». A respeito das operações militares contra os camponeses que lutam por terra, teve o descaramento de afirmar que «só a Missão Militar Americana conhece os resultados da luta contra os comunistas».

ATO PELA PAZ EM MONTEVIDÉU

MONTEVIDÉU, 18 — (I.P.) — No Cine-Teatro Vitória, desta capital, teve lugar um grande ato dos partidários da paz uruguaios, dedicado ao balanço da Assembléia Mundial da Paz e ao décimo aniversário do bombardeio atômico de Hiroshima. Estiveram presentes representantes de sindicatos, organizações cívicas e juvenis, personalidades políticas e intelectuais. Falou sôbre a Assembléia Mundial da Paz o secretário-geral do Movimento Uruguaio dos Partidários da Paz, José Luís Masera.

A assistência aprovou entusiàsticamente as resoluções da Assembléia de Helsinque e manifestou sua disposição de reforçar a luta contra a ameaça de guerra atômica.

Cresce a Resistência ao Golpe

"FAÇAMOS UM PACTO ANTIGOLPISTA"

ARACAJÚ, 18 (Especial) — Os estudantes da Faculdade de Direito de Sergipe, através do seu Centro Acadêmico Silvio Romero, por ocasião da passagem do Dia Nacional do Estudante, lançaram um manifesto, em que se manifestam vigorosamente contrários às ameaças golpistas e em defesa da Constituição. Inicialmente, lembram: «Ontem, os heróis da Abolição e da República. Hoje, os mártires da redemocratização e os bravos defensores dos princípios constitucionais na luta pela paz por meio do Direito. Castro Alves e Nabuco das gerações passadas. Demócrito de Souza Filho, símbolo atual da pujança democrática e do espírito de sacrifício e renúncia das gerações presentes».

Mais adiante: «Nesta hora, mais do que nunca, deve o estudante brasileiro estar alerta ante o espectro diabólico do golpe. Os abutres da democracia brasileira querem devorá-la a todo custo. Imbuídos da mais sádica das intenções políticas, meia-dúzia de sub-homens prega a falência das nossas instituições. Pretendem, com isso, enganar os incautos, no afã de encontrar bases sólidas em que possam implantar no país um regime de violência e de desrespeito à dignidade humana».

Em outro trecho, salientam os acadêmicos: «E, diante disto, cabe ao estudante brasileiro a difícil tarefa de combater com sacrifício da própria vida — se a tanto nos exigirem a honra e a liberdade da nação brasileira — a quantos se insurgirem contra os sagrados princípios constitucionais».

Concluindo: «Façamos neste 11 de agôsto um pacto antigolpista. Contra as ditaduras nefastas e desumanas. A estas opomos galhardamente a Constituição».

Juarez e o Major Alvarez

POR TER ESCRITO uma carta de duras verdades no candidato entreguista Juarez Távora, o major Pedro Alvarez, suplente de deputado estadual no Rio Grande do Sul, foi recolhido preso sob o pretexto de «quebra da disciplina». A medida, odienta e ilegal, encontrou repulsa geral no Estado sulino, provocando protestos na Assembléia Legislativa.

Que fêz o major Alvarez? Mentiu? Caluniou? Transgrediu os regulamentos militares?

Absolutamente, não. Tudo o que contém sua carta é a expressão da verdade, do conhecimento público: isto é, que Juarez foi o campeão da tese entreguista do petróleo, que sustentou durante vários anos e que ainda agora, candidato, defende em livro recentemente publicado a entrega de nosso ouro negro à Standard Oil sob o desmascarado pretexto de uma guerra anticomunista. Ou então, que Juarez foi um dos principais articuladores do golpe de 24 de agôsto, golpe entreguista inspirado pelos trustes norte-americanos.

Não há aí uma palavra de exagêro, mas apenas fatos, comprovados e documentados.

Ainda mais. Ao escrever sua carta a Juarez, o major Alvarez não se dirigia a um chefe militar, seu superior hierárquico, mas a um candidato que, queira ou não, tem de submeter-se ao debate público e à apreciação de sua conduta por qualquer cidadão. Como cidadão, como suplente de deputado, é que o major Alvarez se dirigiu ao candidato dos golpistas.

Sua punição, de um lado, evidencia o desespêro de Juarez diante dos têrmos da carta, que não pôde contestar e, de outro lado, os métodos que emprega contra o direito de opinião, ainda candidato. Pode-se imaginar o que faria Juarez se fôsse presidente da República ou, mais que isto, o que realmente pretende ser: ditador do Brasil.

O PTB DE FEIRA DE SANTANA SAÚDA A DIREÇÃO DO PCB

ENTUSIÁSTICA ACOLHIDA AO MANIFESTO ELEITORAL DO PARTIDO DE PRESTES

DE FEIRA DE SANTANA, importante município baiano recebemos, datada de 15 de agôsto, a seguinte carta, que transcrevemos na íntegra.

«Amigos, componentes dêste valoroso jornal:

Queremos parabenizar e agradecer o apoio valioso do PCB ao sr. João Goulart, chefe dos getulistas, entre os quais nos incluímos, nas eleições de 3 de outubro.

Pedimos por seu intermédio dizer à direção dêste valoroso Partido, que não se amolda aos interêsses dos assassinos de Getúlio Vargas, os golpistas inescrupulosos, que o PTB desta cidade, sob as vistas esclarecidas de Alaim Melo, está, como nunca, coeso, sob a esclarecida orientação do deputado João Falcão, para tudo fazermos em prol da vitória do povo, contra os trustes americanos.

Saudações — aa) — Hamilton Cohim, presidente do diretório municipal do PTB, Belmiro Sirgo, delegado de Polícia, Claudemiro Campos Suzart, secretário do diretório municipal do PTB, Aurino Lima, suplente de vereador e Antônio Nery, vereador.

EM NITERÓ: COMÍCIO CONTRA O GOLPE

Convocado por dezenas de parlamentares fluminenses, dos mais diversos partidos políticos, um grande comício de repúdio às ameaças de golpe, em defesa da Constituição e por eleições livres, terá lugar, no próximo dia 21, no Barreto, em Niterói. É apoiado integralmente pelo MNPT fluminense. — (Sucursal).

CANDIDATO A PREFEITO CONTRA O GOLPE

ARACAJÚ, 18 (IP) — Falando ao jornal «Fôlha Popular», o candidato a prefeito de Piassabussú, sr. Dionísio José de Gois, declarou:

— Golpe de Estado apenas viria beneficiar a um certo grupo, que, impatriòticamente, vem influenciando na administração pública e prejudicando os nossos princípios democráticos.

PONTO PACÍFICO — EGYDIO SQUEFF

TENTANDO justificar a pifia qualidade dos produtos brasileiros levados à Feira Internacional de Poznan, na Polônia, o «Diário Carioca» atribui o fracasso e a má vontade do Itamarati à iniciativa de «um amigo urso por trás da Cortina de Ferro»...

Só faltou dizer que se trata de um «brasileiro apátrida». Desta vez o govêrno não pode ser responsabilizado — empina-se o comentarista para salvar na garupa o sr. Raul Fernandes. Mas o nosso provecto chanceler tem as pernas fracas, e não alcançou o estribo. Para dar corpo ao «amigo urso», o «Diário Carioca» alega, textualmente, que o Brasil não mantém relações com a Polônia, portanto...

Talvez seja o desejo dos nossos ilustres e bem informados confrades. Entretanto, qualquer foca iniciado no recurso ao catálogo de telefone sabe o endereço da Legação da Polônia no Rio: Rua Eduardo Guinle, 48.

Vê-se, assim, que o «amigo urso» do Brasil é mesmo o sr. Raul Fernandes. Ou as nossas relações com a Polônia são apenas para americano ver?

O SR. OTÁVIO MANGABEIRA voltou da Bahia com observações de profunda sabedoria. Descendo do avião, e cercado pelos repórteres, distribuiu esta sentença:

«Ou bem conduzimos os acontecimentos ou seremos por êles conduzidos.»

Como ninguém encabulasse, o sr. Otávio Mangabeira tomou o automóvel satisfeito da vida.

★

RAYMUNDO MAGALHÃES JÚNIOR, referindo-se à inconstância de Lacerda, chama-o de Carlos Cataventо. Não, Lacerda sabe o que quer, não muda passivamente como os cataventos. Quanto à sua eloqüência, em cenário diferente, ela o Carlos Cavaco de 1955. Com perdão do Carlos Cavaco, naturalmente.

★

O IBRAHIM e o poeta Manuel Bandeira nutrem mútuas admirações. Para o Ibrahim, Bandeira é o «expoente da literatura brasileira em todos os tempos». Para o autor de «Boi morto», o Ibrahim também é o maior, segundo seu artigo no «Jornal do Brasil».

O resto é piu-piu, hein Bandeira?

"MARROCOS NO RIO"

Aydano do Couto Ferraz

Não! Não teremos aqui, como pretendem certos reacionários, um bastião de defesa do colonialismo e da escravização de povos! Há mais de um século conquistamos nossa independência política e não permitiremos que em nosso solo se justifiquem o jugo nacional e a exploração de nenhum povo. Também lutamos contra a dominação imperialista, contra o odioso jugo norte-americano, e, por isso mesmo, a luta dos outros povos por sua liberdade é a nossa própria luta.

Não somos ingenuos nem desmemoriados. Nem são ingenuos também, mas sim reacionários e inimigos da liberdade dos povos, os participantes da reunião do embaixador francês e do adido cultural, Madame Mineur, congregados numa «discussão ordeira», como êles mesmos anunciam, para justificar o domínio francês sôbre o Marrocos. A notícia vem no «Correio da Manhã» de ontem, sob o título «Marrocos no Rio».

E é significativo que não sòmente os homens da embaixada americana, com seu trabalho de corrupção, sua escola de quadros para justificar a dominação de nossa Pátria, ajam abertamente em nosso meio. Já os partidários da escravização do povo de Gôa pelo regime esfomeador de Salazar deitam manifestos em nosso país, escudados na «comunidade luso-brasileira» de Café Filho. Como se isso não bastasse, agora também os colonizadores franceses fazem proselitismo nos meios intelectuais. É a isso que o «Correio da Manhã» chama de «uma excelente tarde de espírito francês». Mas é isso o «espírito francês»? Acaso para justificar a odiosa exploração colonial foi que escreveram Diderot e Balzac, Victor Hugo e Rolland? É isso, o colonialismo decadente e anacrônico, que exprime o espírito francês, ou são o racionalismo, a clareza, o amor à liberdade?

No momento em que as populações do Marrocos protestam nas ruas pela volta do sultão patriota, que há dois anos recusou aceitar o «diktat» dos colonialistas franceses, Madame Mineur reune a «inteligentsia» da reação para dizer pelos jornais que os dominadores franceses possuem no Marrocos menos terra que os nacionais marroquinos, que a população do Marrocos tem altos níveis de saúde, etc.

Mas nós replicamos à mentira. A verdade é muito outra. O processo secular de aniquilamento das populações do continente negro prossegue no Marrocos. Ali não há diferença das demais colônias africanas. Prossegue na chamada África Portuguêsa, na Rodésia, no Kênia, no Camerun. E quanto à posse da terra, o método é um só. Os colonizadores possuem as terras férteis e produtivas. E os naturais, quando a possuem, só têm terras pobres, distantes dos centros de consumo, e são forçados a usar os métodos de trabalho mais primitivos. Se o tráfico de negros está formalmente proibido nas colônias francesas, êle existe de fato, ainda se continua traficando com a mercadoria humana, embora se dê a forma de contratos de trabalho a êsse comércio iníquo. E na mesma África, o ditador fascista Salazar, que se arroga a protetor da cultura ocidental na Índia, vende anualmente levas de negros das colônias portuguesas para a morte no trabalho agrícola e de mineração na União Sul-Africana dominada pelos ingleses e onde os holandeses semearam o mais feroz preconceito de raça que se conhece no mundo. Por isso a África é um vulcão colonial e o Marrocos protesta, unido. Segundo os cálculos do professor W.E.B. Du Bois, cem milhões de africanos já pagaram com a vida os horrores da escravidão. Devem os habitantes do continente negro, em pleno século XX, cruzar os braços ou lutar pela liberdade e a vida? Assim se coloca a questão.

Devemos, por isso, combater as mentiras da propaganda oficial francesa. Não podemos admitir que aqui se incense a colonização, seja ela qual fôr. Os brasileiros, que somos inimigos da escravização de povos, que temos em nosso acervo de lutas as rebeliões dos escravos, os poemas de Castro Alves e os comícios de Patrocínio, não permitiremos que aqui se justifique êsse crime histórico.

«Marrocos no Rio», às tardes amenas entre taças de champagne para justificar a opressão dos povos africanos? Não! Nossa simpatia e solidariedade está com o povo do Kênia que enfrenta os canhões ingleses destruidores de aldeias inteiras, com os mineiros de cobre da Rodésia do Norte que lutam por condições humanas de trabalho, com as crianças da Rodésia do Sul que trabalham 8 e 9 horas por dia para ganhar 10 à 15 shillings por mês, dinheiro com que se compra em Londres 50 ou 80 cigarros, com os operários do Camerun que reclamam a aplicação do Código do Trabalho pelos colonizadores franceses, com tôdas as populações da África que não têm direito a estudar em sua língua materna e que não têm acesso aos cargos públicos nos países em que nasceram.

Madame Mineur, por isso, erra quando pensa que terá êxito em sua tarefa ingrata. Pode atrair para a sua causa uma ínfima minoria de reacionários e venais, mas disso não passará. Nossa tradição é a do amor à liberdade e do apoio aos que lutam por seus direitos. Há mais de cem anos rasgamos o estatuto de colônia. Há quase cem anos acabamos com a escravidão negra. Nosso presente e nosso futuro estão com os povos que lutam pela independência e a democracia. Para o nosso povo, para os intelectuais honestos existem uma perspectiva traçada. É a perspectiva radiosa há 38 anos aberta pela União Soviética e reforçada, no segundo após guerra, pelo triunfo maravilhoso da revolução popular chinesa.

O que vai pelas EMPRÊSAS

VALE E BARRACÃO NA SIDERÚRGICA BARRA MANSA S.A.

Um dos mais sentidos problemas que dificultam a vida dos operários da Siderúrgica Barra Mansa S.A. é o pagamento sempre em atraso dos salários.

Nos dias 25 de casa mês era dado a título de adiantamento uma parte de nossos salários. Êsse adiantamento foi cortado obrigando os operários a adquirirem mantimentos num departamento da Siderúrgica que podemos sem dúvida, chamar de barracão. Os acréscimos de preços verificados nesse barração ascendem as vêzes a 50% sôbre os preços dos estabelecimentos onde os operários poderiam comprar caso tivessem dinheiro em suas mãos. Para aquisição de outra qualquer utilidade os trabalhadores vendem essa mercadoria assim adquirida porque só dessa forma conseguem ter em suas mãos algum dinheiro em moeda.

Outra irregularidade mantida contra os operários da Siderúrgica Barra Mansa é o policiamento. O guarda municipal de nome Caetano é um dos policiais de que se serve a emprêsa para perseguir os trabalhadores.

(Do Correspondente).

PERSEGUIÇÕES NO CURTUME CARIOCA

Dezenas de operários estão reclamando no Sindicato dos Trabalhadores na Indústria do Couro as perseguições movidas aos operários que trabalham nesta emprêsa. Estas perseguições constituem o recurso de que se vale o Curtume para dispensar o operário sem indenizações ou então provocar a sua demissão espontanea. As perseguições vão desde à mudança a que submetem os operários de uma seção para outra, ate à variação constante de horários e o não cumprimento da Lei do Repouso Remunerado. (Do correspondente de emprêsa.

Manobra Para Aumentar os Aluguéis da "Cabeça de Porco"

Cêrca de 40 pessoas, que moram numa "cabeça-de-porco", à Rua Leopoldo Miguez, 28, em Copacabana, queixam-se do proprietário do prédio que, sob pretexto de vendê-lo, quer despejá-los e depois disto, aumentar os aluguéis. Já em ocasiões anteriores êle assim procedeu e alcançou seus objetivos, iludindo a boa-fé dos inquilinos.

Agora, para mais fàcilmente conseguir seus intentos, o proprietário da "cabeça-de-porco" está oferecendo aos inquilinos o não-pagamento dos aluguéis durante 3 meses, em troca de que dali se mudem após êste período. Uma vez que consiga o despejo, novamente alugará os quartos, mas com preços mais altos.

Solicitado pelos moradores do prédio, o dr. Magarinos Tôrres, secretário da União dos Trabalhadores Favelados, aconselhou-os a não sair dali a não ser com ordem de despejo da Justiça. E caso na Justiça o proprietário do prédio tenha o despejo, a União dos Favelados tomará a si a defesa dos inquilinos.

Cinema

JOHNNY GUITAR

VIENA, o personagem desempenhado por Joan Crawford, julga conhecer bem os homens, personagens do filme, suas fraquezas e mesquinharias. Esqueceu, porém, que a sociedade burguesa tem diversas formas para manter a distância os seus inimigos, criando-lhes dificuldades e pretextos para, quando necessário, destruí-los. Os que se escudam atrás das austeras roupas pretas são os donos dos latifúndios que ela pretende solapar. Seu espírito, desenvolvido entre as mesas dos "saloons", não alcança plenamente as manhas dos adversários, não podendo desta maneira entender a malícia da estupidez dos grandes senhores da terra. É curiosa a colocação do problema dentro do filme assim como o intencional desvirtuamento moral da heroína, comprometendo as idéias novas de que ela é portadora, embora com o seu passado duvidoso. Contudo, ela é o único personagem definido do filme. Os outros são uma mistura de ódio e calculismo.

Da maneira com que foi desenvolvida, a história banaliza-se. Os sentimentos mais simples e primitivos — amor, ódio e ganância — que une ou separa os personagens raras vêzes aparece em sua nitidez.

Joan Crawford desencumbe-se muito bem do substancioso papel que lhe foi dado, porém o estilo do diretor Nicolas Rey confunde e atordoa o espectador. O filme deve ser visto não como uma história de bandidos e mocinhos, mas que realiza tôda a gama de emoções, sonhos e tristezas de uma mulher que sonhou com um mundo que outros não queriam que fôsse construído.

JORGE SANTOS

"O Senhor Puntilla e Seu Chauffeur Matti"

— Este é o título do filme que Alberto Cavalcanti vem de concluir para a Wien Filme, produtora austríaca. A película, baseada na peça do dramaturgo alemão Bertold Brecht (o mesmo autor de "Mutter Courage") está sendo considerada como a melhor dentre as produzidas pelo famoso estúdio europeu. Cavalcanti conseguiu manter o espírito da peça, criando um espetáculo de excelente qualidade. O diretor brasileiro vem de ser contratado para realizar dois filmes para o estúdio berlinense da DEFA. Segundo telegrama de Berlim, o primeiro filme de Alberto Cavalcanti na R. D. Alemã será baseado em outra peça do mesmo Bert Brecht. O diretor brasileiro encontra-se nesses dias em Varsóvia, convidado ao V Festival Mundial da Juventude e dos Estudantes. No clichê um instante da filmagem nos estúdios da Wien Film, vendo-se Cavalcanti dando instruções ao galã do filme

NO TEATRO GINASTICO

Av. Graça Aranha, 187 — Tel. 42-4090

TEATRO BRASILEIRO DE COMEDIA

A PEÇA QUE ABALOU SÃO PAULO

"SANTA MARTA FABRIL S. A."

De Abilio Pereira de Almeida

UMA SATIRA AMARGA A SOCIEDADE PAULISTA

UM ESCANDALO DE 400 ANOS!

Com o elenco permanente do T.B.C. — Direção geral de Adolfo Celi — ESTRÉIA

HOJE

Assinaturas talão de 3 - Bilhetes à venda

O NOVO ROMANCE DE ALINA PAIM

AS falhas apontadas em nosso artigo anterior se subordinam à posição inicial da autora em face da realidade que deveria descrever. Alina Paim se preocupou muito com as ações que se desenrolaram no decorrer da greve e nisto, aliás, se houve com maestria. Mas deixou de lado um outro aspecto importantíssimo do romance, seu complemento indispensável. Refiro-me à recuperação das ações na consciência de cada personagem. Não cuidou da interseção do fato histórico — a greve — no destino particular de cada um, aspecto destacado por Ana Seghers em sua carta.

É preciso não esquecer que a frase de Stálin de que no socialismo o capital mais precioso é o homem, tem grande aplicação no romance revolucionário. E a tem no sentido de que êste capital precioso, o que tem mais valor é a sua consciência. Isto não quer dizer exigência de romance psicológico, no sentido do esquadrinhamento de cantos e recantos do psiquismo de cada um. Trata-se de mostrar como a realidade existente atua na consciência de cada um e a transforma a tal ponto, que o personagem varre de sua cabeça as velhas idéias e passe a lutar por outras, que tenham por objetivo a transformação desta realidade. No caso em aprêço, tratava-se de mostrar como a realidade da Rêde Mineira foi atuando na consciência dos ferroviários, a tal ponto que êstes foram capazes de varrer de suas mentes as velhas idéias de respeito à ordem, ao patrão e à autoridade e se atiraram em uma greve.

COMO as consciências dos ferroviários foram se transformando até que, em determinado momento, autoridades policiais, padres, engenheiros, direção da rêde, etc. perderam tudo o que podiam representar de justo para êles e passaram a ser identificados como os responsáveis pelos seus sofrimentos. E, neste aspecto da transformação das consciências, como desempenham papel decisivo as idéias de fraternidade, igualdade, solidariedade e de luta por um mundo melhor, defendidas incansàvelmente pelo Partido Comunista. E como o fato concreto da existência do socialismo, de repúblicas onde os trabalhadores estão no poder, é um poderoso fator de transformação das consciências não só dos trabalhadores, como de todos os homens simples e honrados.

Êste papel, que no romance deveria estar confiado aos comunistas aparece muito fracamente. O defeito dos comunistas do romance de Alina Paim reside, mesmo, no fato de que êles pouco defendem as idéias gerais do comunismo. Êles aparecem muito interessados na greve e no fortalecimento do Partido, mas estas coisas parecem ter um fim em si. Êles aparentam tomar a greve como um fim de agitação, esquecendo os elevados ideais defendidos pelos Partidos Comunistas.

Blusões Desde 80,00

Belos e variados padrões CONFECÇÕES AMAURY Rua da Alfândega, 318 — 1º andar; Rua Vinte de Abril, 7, loja. E ganhe uma geladeira Climax T.55.

Pensão do Papai

A melhor pensão de Copacabana Asseio e respeito. Rua Ronald de Carvalho, 180

"Literatura Chinesa"

PEQUIM, — (Agência Nova China) — A recente edição em inglês, da revista «Literatura Chinesa» contém uma tradução de uma das mais antigas baladas do povo Sahni, da província de Yunnan.

Sob o título de «Ashma», a balada retrata a luta do povo Sahni contra a opressão feudal. Atualmente não existe texto algum em Sahni, não obstante essa língua ter sido falada durante séculos. A balada é considerada um dos mais importantes trabalhos das minorias, na Província de Yunnan.

Três outras matérias de destaque são as histórias escritas no vernáculo durante a dinastia Ming 1368 a 1644: «A Caixa de Jóias da Cortesã», «A Filha do Mendigo» e «As alegres Aventuras de Lan Lung». Um artigo «Contos nacionais antigos», analisa o desenvolvimento dêste tipo de literatura, predominante na dinastia Sung 1960 a 1279. O articulista assinala como as histórias dão um quadro vivido da sociedade daquele tempo, pelo hábil emprêgo da língua vulgar influindo grandemente na vida do povo e nos contos de folclore. Elas refletem compaixão pela pobreza e pelos infelizes: órfãos, viúvas, camponeses, pequenos comerciantes, artesãos e particularmente pelas mulheres.

Figuram na secção de teatro da revista duas peças modernas: «Através de Rios e Montanhas», sôbre a histórica Longa Marcha e «A Experiência», sôbre a vida na fábrica, respectivamente de 6 e 5 atos.

"SHORTS" CR$ 80,00 De Todos os Tipos

CONFECÇÕES AMAURY Rua da Alfândega, 318 — 1º andar; Rua Vinte de Abril, 7, loja. E ganhe uma geladeira Climax T.55.

CONHEÇA SEUS DIREITOS

Dr. Milton de Morais Emery

LAURO GOMES — Quer saber se com doze anos de casa pode ser despedido sumariamente.

RESPOSTA — O consulente tendo 12 anos de casa, alcançou a estabilidade, e, portanto, segundo o art. 492, da Consolidação das Leis do Trabalho não poderá ser despedido senão por motivo de falta grave ou circunstância de fôrça maior, devidamente comprovadas.

Fôrça maior, no caso, não há. Restaria a falta grave, que daria motivo à despedida sòmente após, o inquérito em que se verificasse a procedência da acusação do empregador.

Dirija suas consultas à IMPRENSA POPULAR, Seção «Conheça Seus Direitos», Rua Alvaro Alvim, 21, 22º andar — Rio de Janeiro — Distrito Federal.

O redator desta secção atenderá pessoalmente os leitores à av. Rio Branco, 120 sobreloja, sala 13 — Galeria dos Empregados do Comércio — das 17 às 19 horas, diàriamente.

TRANSFERIDA A RIFA

Pedem-nos publicar:

A data da apuração da rifa de um rádio, em favor da candidatura de Odete Carloto à Rainha dos Trabalhadores do D. Federal, apresentada pelos trabalhadores em Moinhos, foi transferida do dia 22 do corrente para o dia 24 de setembro vindouro.

PROGRAMA

- ★ JOHNNY GUITAR — São Luiz, Santa Alice, Leopoldina, Bonsucesso, Rex, Copacabana, Leblon, Carioca, Floriano e Monte Castelo. Com Joan Crawford e Sterling Hayden.
- ★ ESQUADRÃO HERÓICO — Metro-Passeio, Metro-Copacabana e Metro-Tijuca. Com Van Johnson e Walter Pidgeon. Drama.
- ★ GLÓRIA DE UM COVARDE — Pax. Com Audie Murphy e Bill Mauldin.
- ★ CRIME — Art-Palácio, Pathé, Presidente, Paratodos, Mauá. Com Marisa Belli e Erno Crisa.
- ★ A CARNE É FRACA — São José. Com Madaleine Lebeau.
- ★ TAMBORES DA MORTE — Odeon, Rian, América, Miramar, Ipanema, Mem de Sá, Madureira e Abolição. Com Audie Murphy e Lisa Gaye.
- ★ A SOMBRA — Vitória, Alaska, Pirajá, Botafogo e Tijuca. Com Ida Lupino e Howard Duff.
- ★ REBELIÃO EM DAKUTA — Império, Avenida, Maracanã, Guanabara e Icaraí (Niterói). Com Gary Merrill.
- ★ A UM PASSO DA GLÓRIA — Caruso, Rivoli, Coliseu, Azteca, São Pedro, Rosário e São Jorge (Niterói). Com Alice Miranda e Sônia Mária.
- ★ O RIO DAS ALMAS PERDIDAS — Roxy e Madrid. Com Marilyn Monroe.
- ★ A LEI DO BRAVO — Palácio. Com Robert Wagner e Debra Paget.
- ★ SESSÃO PASSATEMPO — Capitólio e Royal (Copacabana). Desenhos, jornais, comédias e documentários.

Classificados

ADVOGADOS

DR. LETELBA RODRIGUES DE BRITO — Ordem dos Advogados, inscr. 783 — Rua Alvaro Alvim, 24, 4º andar, Grupo 402. Tel.: 52-4298.

DR. SINVAL PALMEIRA — Av. Rio Branco, 106, 15.º and., sala 1502 — Tel.: 42-1138

DR. B. CALHEIROS BOMFIM — Causas Trabalhistas — Rua São José, 50, Grupo 1.108 — Fone 22-7276

DR. EMMO DUARTE — Escritório: Avenida Erasmo Braga, 255, 8º andar (Edifício Araribóia) — Grupo 803 — tel. 22.2534.

DR. MILTON DE MORAIS EMERY — Av. Erasmo Braga, 299, sala 203 — Diàriamente das 15,30 às 17,30 horas — tel. 42-7180

DR. OSMUNDO BESSA — Rua Gonçalves Dias, 84, sala 902. Das 16 às 18 horas — Tel.: 52-9771

DR. ANTONIO ALVES — ADVOGADO — Av. Erasmo Braga, 255, 8º, s/ 803-B. Das 16 às 18 horas.

DENTISTAS

Cirurgião-Dentista

DR. OTTO DE ASSIS TOLEDO — Rua Correia Dutra, 148 — telefone: 25-2178 — CATETE.

MÉDICOS

DR. ALCEDO COUTINHO — Têrças, quintas e sábados, das 14,30 às 18 horas — Rua Alvaro Alvim, 31, 8.º andar, sala 802 — Tel.: 52-3315

DR. ANTONIO JUSTINO PRESTES MENEZES — Clínica em geral — Av. Nilo Peçanha, 155, 10º andar, salas 1.003/4. Diàriamente, exceto aos sábados, das 12 às 14 horas.

DR. LEANDRO FONSECA — Médico — Segundas, quartas e sextas-feiras, das 14 às 18 hs. Rua Alvaro Alvim, 31 - 8.º and., sala 802 — Tel.: 52-3315

CR$ 45.000,00

Vendo caminhão Ford 37, freio a óleo, máquina retificada, pistões novos, 8 pneus seminovos, todo reformado. Tratar pelo telefone 80-3710. Rua João Torquato, 192. — Bonsucesso.

Nossos Indicados

«O CAMARADA»

Madeiras serradas e desdobradas e materiais para construção em geral. Preços, [illegible] vistos, que só O CAMARADA pode fazer. Venda à vista — Rua Maria Teixeira, 88, Cavalcante Cruz — TIBURCIO JOSÉ DA SILVA.

CAFÉ HARMONIA

Bebidas nacionais e estrangeiras. De tudo para todos. Ambiente de primeira ordem. Rua Pedro Ernesto, 66 — Saúde

LEILOEIRO EUCLIDES

Leiloeiro Público — Prédios, Móveis, Terrenos, etc. — Escritório e Seção de Vendas: Rua do Quitanda, 19 — Tel.: 23-1199

ESTOFADOR Manuel T. Barbosa

Móveis estofados em geral. Reformas — Capas — Cortinas — Decorações. Rua Montevidéu 1.800 — Penha. Detalhes pelo tel.: 30-4163 — Atende-se a domicílio.

RASGOU SEU TERNO?

Leve-o à OFICINA N. S. DO CARMO, à Av. Gomes Freire, 55, sala 4. Consertamos camisas. Tel. 42-9471 (por favor). Com a apresentação dêste terá 10% de abatimento.

DR. A. CAMPOS

(Cirurgião-Dentista)

Dentaduras anatômicas, extrações difíceis e operações da bôca. BRIDGES FIXOS E MÓVEIS (Roach) com material garantido, por preços razoáveis. Consultório: Rua do Carmo nº 9 — sala 901. Segundas, quartas e sextas-feiras — Telefone: 52-6335

ELETRICIDADE EM GERAL

Instalações elétricas em casas comerciais e residências — Serviços em Gás Neon. CASIMIRO & JORGE. Atende-se a domicílio. Recados pelo telefone 34-6608

MAIS DE 3 MIL NOVOS SÓCIOS DO SINDICATO DOS BANCÁRIOS

Grande entusiasmo pela campanha dos 4.000 novos sócios — Prorrogado o término da campanha para o próximo dia 24 — Sorteio e prêmios aos vencedores — Grande baile de encerramento

Nada menos de 3.500 bancários sindicalizaram-se, desde o início da Campanha pelos 4.000 sócios. Pode-se, portanto, dizer que ela teve completo êxito. A quota será evidentemente, superada o que significa vigorosa demonstração da corporação bancária de apoio ao seu sindicato.

O término da campanha deveria ser hoje, mas foi prorrogado até o dia 24 próximo e isto atendendo apelos insistentes dos bancários.

ENTUSIASMO

Reina vibrante entusiasmo entre os bancários pelo aumento de número de associados do sindicato. Diàriamente novas propostas são entregues na secretaria. E foi diante disto que a diretoria resolveu prorrogar o término de campanha.

O aumento do número de sindicalizados acentuou-se, principalmente, depois que a atual diretoria do sindicato tomou posse, decidida a tudo fazer pela unidade da corporação e conquista das reivindicações.

CONCURSO

A campanha dos 4.000 sócios, porém, não foi promovida de forma burocrática. Nela, foi instituído um interessante concurso, no qual os bancários disputam valiosos prêmios. Ao que maior número de sindicalizados conseguir será dada uma geladeira elétrica de último modelo. Ao segundo colocado, isto é, ao vice-campeão, caberá uma máquina de costurar elétrica. Outros prêmios são liquidificador, caneta-tinteiro e outros valiosos objetos.

Cada novo sócio recebe um cupão numerado, com o qual participará de um sorteio também de valiosos prêmios. E cada sindicalizado receberá tantos cupões quantos novos sócios conseguir. Também os empregados de Bancos, que tenham pelo menos 90 por cento de sindicalizados, receberão cupões.

GRANDE BAILE

O término da campanha será festivo. Será comemorado com um grande baile, no dia 27 próximo, nos salões do High-Life, durante o qual será feito o sorteio dos prêmios.

CONSEGUEM ADICIONAL DE 30% OS TRABALHADORES EM INFLAMÁVEIS

Os trabalhadores em transportes de inflamáveis conquistaram uma vitória sôbre o govêrno e os trustes petrolíferos ao conseguir que que o presidente Café Filho sancionasse nesta semana a lei que instituiu o salário adicional de trinta por cento para êsses trabalhadores.

OS TÊRMOS

A lei presente é oriunda de uma mensagem enviada ao Congresso pelo então presidente Vargas onde estava expresso que os trabalhadores que exercessem suas atividades em contato permanente com inflamáveis teriam direito a essa remuneração adicional de 30 por cento.

Considerava-se para o efeito de periculosidade os riscos a que estão expostos todos os trabalhadores do transporte de carga e descarga de inflamáveis, de reabastecimento de aviões ou caminhões-tanques e de postos de serviço, enchimento de latas e tambores, serviços de manutenção ou operações. Previa ainda essa mensagem que o Ministério do Trabalho poderia incluir outras atividades profissionais para o efeito da lei.

A LUTA

A Federação Nacional dos Trabalhadores em Emprêsas Comerciais de Minérios e Combustíveis Minerais, a que estão filiados sindicatos de 10 Estados, totalizando 90 mil trabalhadores nesses setores atingidos por êsse benefício, pugnou pela transformação em lei da mensagem presidencial: Endereçou memoriais aos deputados pela época da votação. Os trabalhadores unidos e coesos enviaram telegramas e memoriais a deputados e a líderes políticos no sentido de fazerem sentir a sua disposição de conseguir de qualquer forma, o pagamento do adicional.

AOS BANCÁRIOS

CAMPANHA POR 4.000 NOVOS SÓCIOS

PRORROGADO PARA O DIA 24 O PRAZO DE ENTREGA DAS PROPOSTAS

Diante do entusiasmo que nestes últimos dias tomou a campanha por 4.000 novos sócios, que já resultou na admissão de mais de 3.300 colegas, e atendendo ao apêlo daqueles que mais se vem distinguindo no esfôrço de cobertura da quota prefixada, a Diretoria, considerando ainda várias sugestões de associados, tendentes ao mais amplo reconhecimento do empenho individual pelo bom êxito da Campanha; tomou as seguintes deliberações:

1º — prorogar até o dia 24 do corrente o prazo para recebimento de propostas;
2º — estender até o décimo colocado à emulação individual, atribuindo-lhes outros prêmios a serem fixados;
3º — apelar para os colegas dos bancos abaixo, onde já foi atingido o índice de mais de 90% de sindicalizados, no sentido de que compareçam à Secretaria do Sindicato, das 13 às 19 horas, a fim de receberem os talões numerados a que tem direito para concorrer ao sorteio dos premios por ocasião do grande baile do dia 27 (sábado), no High Life.

BANCOS QUE ATINGIRAM ÍNDICE DE SINDICALIZADOS ACIMA DE 90%

Aliança do Rio de Janeiro	Intercâmbio Nacional
Andrade Pinto	Israelita Brasileiro
Bahia	Lavoura de Minas Gerais
Borges	London Bank
Brasileiro de Crédito	Mercantil do Rio de Janeiro
Civia	Mesbla
Comercial da Capital da República	Mineiro da Produção
Comércio do Café	Nordeste do Brasil
Comércio Ind. Minas Gerais	Paulista do Comércio
Continental	Pareto
Crédito Real Minas Gerais	Prado Vasconcelos Jr
Financial do Brasil	Real do Canadá
Financial Novo Mundo	Sotto Maior
Hasan	Ultramarino Brasileiro
Hipotecário Agr. Minas Gerais	União Comercial
Industrial Brasileiro	Vale do Paraíba
Indústria e Com. de Santa Catarina	

CÔLEGAS:

Nesta arrancada final, empenhemo-nos por atingir a quota de 4.000 novos sócios, numa atuação que confirme nossas tradições de lutas e vitórias.

SINDICATO DOS EMPREGADOS EM ESTABELECIMENTOS BANCÁRIOS

Rio, 15-8-55

HUBERTO MENEZES PINHEIRO
Presidente

Vida Sindical

As Reivindicações e a Luta Pelas Liberdades

Diz Prestes em seu último informe: «Quanto mais estreitas e vivas forem nossas ligações com as massas, tanto mais fàcilmente, na emergência de um golpe de Estado ou militar, conseguiremos levá-las à rua para que lutem...» E a estreita ligação com as massas só se consegue na luta ativa por suas reivindicações, mostrando-lhes que a luta por seus direitos exige a defesa decisiva das liberdades. Sem ganhar a vanguarda e a confiança das massas nas lutas por suas reivindicações, muito mais difícil será levá-las a lutar conscientemente pelas liberdades contra o golpe e pela eleição de Juscelino e Jango.

O êxito da luta contra o golpe e da campanha eleitoral não exclui e — bem ao contrário exige a intensificação das lutas das amplas massas por suas mais sentidas reivindicações. Pois é para isso, para conquistar uma vida melhor que defendemos as liberdades constitucionais.

A LUTA DOS MARÍTIMOS

Hoje e amanhã, nas diversas assembléias que realizarão, os marítimos vão definir sua posição ante os golpes que o govêrno lhes desferiu, transformando em dissídio coletivo seu pedido de aumento de salários e suspendendo o pagamento do abono no Lóide.

IRÁ A JULGAMENTO O DISSÍDIO DOS RADIALISTAS

Na audiência ontem realizada entre radialistas e patrões, no TRT, não houve acôrdo. Os radialistas pediam 75% de aumento e as emissoras concordavam apenas com 25%, não aceitando também os 55% conciliatórios propostos pelo juiz Amaro Barreto. O processo de dissídio seguirá agora os trâmites legais, devendo ir a julgamento dentro de 30 dias.

VENDEDORES AMBULANTES

Os vendedores ambulantes vão se reunir no próximo domingo, dia 21, às 18 horas, à Rua Carolina Machado, 32, em Cascadura, para discutir seus problemas e criar uma Associação que defenda suas reivindicações.

OPERÁRIOS MUNICIPAIS

Reúne-se hoje, às 19 horas, o Conselho Deliberativo da União dos Operários Municipais, para tratar de diversas reivindicações do funcionalismo da PDF.

ATIVIDADES DOS METALÚRGICOS

Importante assembléia realizará o Sindicato dos Metalúrgicos, no próximo dia 26, para empossar os novos delegados sindicais e tratar do pagamento dos dias da última greve da corporação.

AEROVIÁRIOS

Dia 25 próximo, às 15 horas, os aeroviários voltarão a debater com os patrões, no Departamento Nacional do Trabalho, seu pedido de aumento de salários.

MARCENEIROS

No dia 25, em assembléia, os marceneiros vão dar prosseguimento à sua campanha por 40% de aumento de salários. No dia 23, os delegados e ativistas sindicais reunir-se-ão para acertar as medidas preparatórias da assembléia.

DISTRIBUIDORAS CINEMATOGRÁFICAS

Empregados e patrões das distribuidoras cinematográficas também não chegaram a acôrdo. Ao pedido de 40% de aumento de salário, opuseram os patrões alegações de pretensos «deficits». O TRT resolveu então pedir à COFAP uma «perícia» na escrita das emprêsas. E a audiência foi adiada, «sine-die».

ELEIÇÕES SINDICAIS

TRABALHADORES EM AÇÚCAR E DOCES — O pleito para renovação dos dirigentes do Sindicato foi marcado para o dia 6 de setembro. Deverá ser apresentada uma chapa unitária, presidida pelo sr. Hugo Gomes da Costa, atual presidente.

ASSEIO E CONSERVAÇÃO — Eleição marcada para o dia 22 do corrente. Uma única chapa foi inscrita, presidida pelo sr. José Umbelino dos Santos.

ASSEMBLÉIA NA CARRIS

Os trabalhadores em carris vão discutir em assembléia, no próximo dia 26, a onda de perseguições que contra êles está desencadeando a Light. Os condutores, particularmente, estão sendo muito prejudicados pelas punições aplicadas a torto e a direito.

AUMENTO PARA OS FUMAGEIROS

Os trabalhadores em fábricas de cigarros, através de seu sindicato, estão reivindicando um reajustamento salarial. O assunto será discutido com os patrões, amanhã, dia 19, às 16 horas, no Departamento Nacional do Trabalho.

MOTORISTAS, COBRADORES E DESPACHANTES

Os motoristas, cobradores e despachantes das emprêsas rodoviárias vão se reunir em assembléia em seu sindicato, no próximo dia 24, para tomar conhecimento dos entendimentos que à tarde seus representantes manterão com os patrões, sôbre o pedido de aumento de salários.

A diretoria e a comissão de salários do sindicato pedem aos trabalhadores que compareçam à sua sede, à Rua Camerino, 66, para buscar material de propaganda da assembléia.

quebrou sua dentadura?
consêrtos em 15 minutos. Todo tratamento especializado
em prótese, por preços populares.
Dr. Wanderley. Rua Paraíba, 7 — 1º andar
Praça da Bandeira — Tel. 48-8385

Cr$ 150,00
Ótica Continental
Rua Senador Dantas, 118

DISCOS USADOS
COMPRAMOS
ATENDEMOS A DOMICILIO
MERCADO de DISCOS
S. JOSÉ, 80 • 42-4747

Mecânico de Máquina de Costura

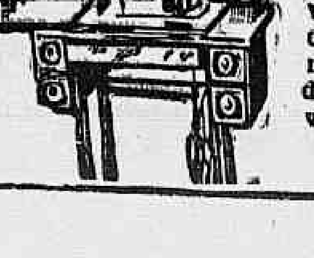

Conserta, compra e vende máquinas de costura usadas. Reforma em geral — Vendem-se maquinas novas à prestação - Tel.: 49-8310

Recepcionados os Correspondentes em Genebra Pelos Jornalistas Soviéticos

Presentes alguns cientistas atômicos da delegação soviética — As discussões de ontem na conferência

GENEBRA. 18 — (AFP) — Os jornalistas soviéticos, representando principalmente a «Pravda», o «Izvestia», a «agência Tass» e o rádio de Moscou, convidaram ontem à noite os jornalistas, para uma reunião amigável. Foi realizada no Hotel Metropole, onde reside a delegação soviética, representantes da imprensa de diferentes países levantaram repetidas vêzes seus copos à cooperação internacional.

Alguns cientistas soviéticos vieram reunir-se ao grupo principalmente o professor Lavrichtchev e o físico Veksler.

Respondendo a um jornalista, o professor Veksler revelou que „um «synenrophas otron» gigante, de uma potência de dez bilhões de eletron-volte, construido perto de Moscou, entrará talvez em funcionamento dentro de um ano.

A conversação continuou entre os jornalistas que, numa mistura de inglês, francês e russo, falaram de suas experiências e discutiram sôbre sua profissão.

EMPRÊGO DE ISÓTOPOS

GENEBRA, 18 (AFP) — Os isótopos são empregados em quantidade sem cessar crescente nos mais diversos domínios e sua producão está sendo feita agora em escala verdadeiramente industrial. Sua utilização, sua manutenção e sua produção foram hoje de manhã objeto de discussão na conferência atômica.

A produção de elementos radioativos pode doravante se realizar em grande quantidade por processos simples e sem perigo.

Os isótopos são obtidos submetendo-se certos elementos ao fluxo intenso dos reatores ou isolando-os dos produtos de fissão saídos de pilhas atômicas. Teve de ser criado um completo sistema de estocagem e manutenção para evitar os efeitos nefastos da radioatividade. Tiveram de ser confeccionadas embalagens especiais com produtos capazes de deter os raios gama para permitir o transporte de parcelas radioativas.

Os isótopos mais procurados são o iodine 131, o carbono 14, o fósforo 32 e o enxofre 35. São empregados nos mais diversos objetivos, tanto na Agricultura como na medicina ou na indústria.

Além disso, a utilização do cobalto 60 torna uma extensão cada vez maior como fonte poderosa de raios gama. O cobalto 60 é empregado para curar o câncer. Também substitui os Raios X na radiografia de peças metalúrgicas.

Êsses elementos radioativos constituem uma das mais notáveis realizações das aplicações pacíficas da energia nuclear e deve-se esperar por novas aplicações no futuro.

ESTUDOS SOVIÉTICOS

GENEBRA, 18 (AFP) — Os cientistas soviéticos, americanos, franceses, britânicos e escandinavos realizaram hoje uma reunião privada, para estudar os efeitos neurológicos das radiações à base dos resultados obtidos na U.R.S.S.

Os cientistas soviéticos, com efeito, adiantaram-se mais nesse domínio, e demonstraram que o sistema nervoso, contràriamente à opinião geralmente espalhada, era tão sensível às radiações quanto as outras partes do organismo.

No parecer dos cientistas ocidentais, as informações fornecidas pelos seus colegas soviéticos causaram surprêsa, e as trocas de informações prosseguirão no futuro, entre os vários países, quanto a essa questão.

últimas notícias

Dois dirigentes do futebol mexicano estiveram ontem à tarde na CBD, onde mantiveram longa conversação com os srs. Silvio Pacheco, Luiz Murgel e Ivan de Freitas. O assunto versou sôbre a ida do selecionado brasileiro ao México, para participar do Pan-Americano, certame a realizar-se no mês de fevereiro do próximo ano. Falando em nome da CBD, o sr. Luiz Murgel declarou aos desportistas mexicanos que tudo será feito no sentido do comparecimento do futebol brasileiro, mas que uma resposta definitiva só poderá ser dada noutra oportunidade, já que a providência não depende tão sòmente da CBD. A proposta recebida pela CBD para intervir do Pan-Americano é de 30 mil dólares por partida, com tôdas as despesas pagas.

• • •

Finalmente na tarde de ontem, o jogador Ademir resolveu a sua situação no Vasco da Gama. O popular atacante renovou contrato por mais uma temporada, pelo qual receberá 15 mil cruzeiros mensais e mais dois mil por partida que atuar na equipe principal.

• • •

O goleiro Uchoa estreará oficialmente no América amanhã, quando guarnecerá o arco «rubro» na peleja com a Portuguêsa.

• • •

Dirigentes do Botafogo ofereceram ao São Cristóvão 300 mil cruzeiros e mais Josélias pelo passe do goleiro Hélio. O clube «cadete» ainda não se pronunciou a respeito.

• • •

O São Cristóvão treinou em conjunto na tarde de ontem, tendo a equipe titular sobrepujado o quadro reserva pelo marcador de 2 a 0, tentos de Santo Cristo e Cabo Frio.

Batido o Brasil Pelo Paraguai

CUCUTA, 18 (AFP) — O Paraguai derrotou o Brasil pelo resultado de 50 x 43, na oitava rodada de adultos no Campeonato Sul-Americano de Basquete. O Paraguai havia triunfado no primeiro tempo pela contagem de 26 x 24.

REUNE-SE HOJE O TJD

Delicada a Situação do Jogador Olavo

O MÉDIO OLARIENSE RESPONDERÁ POR AGRESSÃO A TELÊ E AO ÁRBITRO ANTÔNIO MUSITANO — OS DEMAIS INDICIADOS

O VIOLENTO jogador Olavo, autor de brutal agressão durante o jôgo Fluminense e Olaria, é a figura principal da relação de indiciados da segunda rodada, que o TJD submeterá a julgamento na noite de hoje, durante a reunião que levará a efeito na sede da FMF.

O médio olariense, pela estúpida agressão ao árbitro Antônio Musitano, está sob ameaça de ser eliminado do futebol. Olavo responderá ainda por agressão ao adversário, o que agrava mais a sua situação, já bastante periclitante. A situação do ponteiro Telê, do Fluminense, embora muito mais cômoda, também se afigura difícil. O referido jogador foi indiciado por agressão ao adversário, estando, portanto, passível de uma suspensão.

RELAÇÃO DOS INDICIADOS

Além de Olavo e Telê, a auditoria do TJD indiciou para julgamento os seguintes jogadores:

Ivan, do América: Paulinho, do Flamengo e Nilo, do Madureira, por desrespeito ao árbitro; Bassu, do Fluminense, por jôgo brusco e desrespeito ao árbitro; Vitor, do Fluminense, Osvaldo, do Fluminense, Arlindo, do Olaria, Brás, do Botafogo, Zequinha, do Canto do Rio, José Alves, do Bangu, Ormindo, do São Cristóvão, Albino, da Portuguêsa e Tião, da Portuguêsa, por jôgo brusco.

Foram também indiciados os clubes Flamengo e Madureira, por atraso de jôgo.

cartaz

HOJE

BASQUETE

Campeonato da 2ª Divisão

Flamengo x Botafogo; e Vasco da Gama x Sírio Libanês, na quadra das Laranjeiras.

AMANHÃ

FUTEBOL

CAMPEONATO CARIOCA

América x Portuguêsa, à tarde, em São Januário.

VOLIBOL

CAMPEONATO FEMININO

Flamengo x Tijuca, na Gávea; Fluminense x Vasco da Gama, em Alvaro Chaves; Bangu x Botafogo em Moça Bonita; e Sírio Libanês x América, na Rua Marques de Olinda.

DOMINGO

FUTEBOL

CAMPEONATO CARIOCA

Flamengo x Bonsucesso, no Estádio do Maracanã; Fluminense x Madureira, em Alvaro Chaves; Vasco x São Cristovão, em São Januário; Canto do Rio x Bangu, em Caio Martins; e Botafogo x Olaria, em General Severiano.

CAMPEONATO PAULISTA

Guarani x Taubaté, em Campinas.

JÔGO INTERNACIONAL

União Soviética x Alemanha Ocidental em Moscou.

Dino e Vinicius em Roma

ROMA, 18 (A.F.P.) — Os antigos jogadores brasileiros «Dino», do Rio de Janeiro, Dino Costa, meia direita, e Vinicius Menezes, centro, contratados respectivamente pelo «Roma» e «Napoli», chegaram à noite de ontem a Roma, por via aérea, vindos do Rio de Janeiro. Êsses jogadores estão ligados por um contrato de dois anos a seus novos clubes.

Encerram os Clubes os Seus Preparativos

Aprontando para a terceira rodada, treinarão hoje Flamengo, Fluminense, Bonsucesso, Madureira, Olaria, Vasco e Botafogo — Problemas

Dando curso aos seus preparativos para a terceira rodada, Flamengo, Fluminense, Bonsucesso, Madureira, Olaria, Vasco da Gama e Botafogo, treinaram individual na manhã de ontem. Hoje, alguns pela manhã e outros à tarde voltarão a treinar, desta feita para realizar o apronto da semana.

Entre os rubro-negros o meia Rubens continua sendo problema, estando incerta a sua presença na equipe. No tricolor, o ponteiro Telê que está na iminência de ser suspenso pelo TJD, é a dúvida do técnico Russo. Na extrema direita da equipe tricolor treinará Paulinho, que ficará na expectativa para entrar em ação contra o Madureira.

Na prática vascaína deverão reaparecer Mirim, Sabará e Vavá, ausentes do último treino e em General Severiano está previsto o reaparecimento de João Carlos. No Bonsucesso está «tudo azul», o mesmo acontecendo com relação aos demais clubes que treinarão hoje, com exceção apenas do Olaria que terá de arranjar um substituto para Olavo.

América e Portuguêsa Aprontaram Ontem

Os "rubros" treinaram em conjunto e os da Portuguêsa fizeram individual — Poupado Alarcon — Dúvidas entre os lusos — Detalhes

Os clubes América e Portuguêsa, que serão adversários, amanhã na peleja antecipada da terceira rodada, estiveram em ação na manhã de ontem, realizando o apronto. Os «rubros» treinaram em conjunto, enquanto que os da Portuguêsa foram submetidos a um individual.

POUPADO WASHINGTON

O meia direita da equipe, por razões de ordem física, foi poupado do exercício, mas alinhara com os seus companheiros na contenda com a Portuguêsa. Por outro lado, reapareceu Edson na zaga titular, tendo garantido a posição.

O apronto da equipe de Martim Francisco durou 90 minutos, findo os quais a representação principal triunfou sôbre os reservas por 2 x 1, tentos de Ivan e Nelsinho. Agnelo marcou para os suplentes. Formaram assim as equipes:

TITULAR: Osni; Rubens e Edson; Ivan, Osvaldinho e Hélio; Canário (Nelsinho), Coninho, Leonidas, Alarcon e Ferreira.

SUPLENTE: Uchôa; Souza Filho e Osmar; Didi, Oto e Maneco; Ramos, Wassil, Romeiro, Agnelo e Olicio.

DÚVIDAS NA PORTUGUÊSA

Conforme focalizamos acima, a Portuguêsa realizou seu apronto através de um individual, que constou de ginástica, corridas pela pista e finalizou com um leve bate-bola.

O técnico Neca não pôde contar com os jogadores Antoninno, Miltinho e Mario Faria, que se encontram ligeiramente contundidos. Dos três, apenas Miltinho deverá enfrentar o América. Os «lusos» após a prática rumaram para o Hotel Santa Teresa, onde ficarão concentrados até o momento do jôgo.

CANTINHO do FLAMENGO
de *Arthur de Carvalho*

* — Estão abertas as inscrições para o Torneio Interno de Futebol Infanto-Juvenil para jovens entre 14 e 16 anos incompletos, no Estádio da Gávea. No próximo sábado, às 13.30 horas, haverá um treino.

No próximo dia 21 às 10 horas, no Estádio da Gávea, serão batizados as novas embarcações para a flotilha rubro-negra.

* — Hoje, no Ginásio do Tijuca Tenis Clube, às 21 horas, haverá a 1ª partida da série de três, entre o Flamengo e o América, em decisão do Campeonato de futebol de Salão.

* — Estão convocados os atletas de basquete que disputaram os «Jogos Infantis», para às 15 horas de hoje, no Estádio da Gávea, para que se iniciem os treinamentos.

CALÇAS AMERICANAS CR$ 75,00

Mais uma loucura do AMAURY. Rua da Alfândega, 318 — 1º andar; Rua Vinte de Abril, 7, loja. E ganhe uma geladeira Climax T.55.

Pinturas e Reformas em Geral

Aceita-se serviço de administração ou empreitada do mesmo ramo. Fazemos orçamento grátis, sem compromisso. Tratar pelo telefone 23-3281, c/ sr. Alcino, ou à Rua do Lavradio, 168, fundos. Escritório — Av. Erasmo Braga nº 255, 11º andar, sala 1.101, A.

TERROR NO IRÃ, DOMINADO PELOS IANQUES

Fuzilados Mais Seis Oficiais Patriotas

TEERÃ, 18 (A.F.P.) Seis oficiais aviadores condenados à morte no dia 6 de novembro de 1954 sob a acusação de participação na organização militar do partido Tudeh foram fuzilados hoje de manhã, ao alvorecer, em consequência de parecer da comissão de graças, reunida por ordem do Xá do Irã para examinar os processos das 42 condenações à morte.

As seis execuções do alvorecer de hoje elevam a 27 o número de oficiais fuzilados.

O Sistema de Segurança Européia

PARIS, 18 (AFP) — «A nova situação na Europa, criada pela vigência dos Acordos de Paris, exige nova maneira de encarar-se a solução do problema alemão», escreve hoje nas colunas de «Izvestia» o sr. Polianov, citado pela Agência Tass em emissão radiotelegráfica captada em Paris.

Acrescenta o jornalista soviético: «Não se pode abordar êsse problema com uma «meia medida» comum aplicada mecânicamente às duas zonas da Alemanha, agora, quando estão formados os dois Estados alemães, com os seus sistemas sociais e econômicos diferentes e quando cada um dêsses Estados segue o próprio caminho».

Tratando em seguida da solução do problema alemão, prossegue o jornalista: «A análise da presente situação demonstra que deve ser procurado um caminho concreto para a solução da questão alemã, não no seio dos blocos militares, mas no quadro do sistema da segurança coletiva européia. Semelhante sistema possibilitará a reaproximação das duas Alemanhas e chegará à reunificação do país».

Salienta Polianov, concluindo: «Se nas atuais condições o problema da segurança coletiva é importante para todos os europeus em geral, êsse problema é ainda mais importante para os alemães, em particular. Na Conferência de Genebra nenhum dos participantes formulou objeções ao estabelecimento de um novo sistema de segurança européia».

NA ARGENTINA

Dissolvida a Bala a Manifestação em Homenagem ao Herói San Martin

Centenas de prisões, principalmente de jovens — Protestos dos partidos

BUENOS AIRES, 18 — AFP) — Noticia-se que noventa pessoas, entre as quais numerosos jovens, foram prêsas no transcurso dos incidentes registados no centro desta capital na tarde de ontem. Houve outras prisões no transcurso dos incidentes da noite. As pessoas postas em liberdade ontem haviam sido prêsas anteriormente à data de 17 do corrente.

Por outro lado o Partido Democrata-Conservador publicou um comunicado protestando contra a forma por que foi dissolvida a manifestação do partido quando prestava homenagem à memória do general San Martin. Assinala-se que muitas mulheres que participavam dessa manifestação foram atacadas por grupos de choque que atuavam com impunidade e dos quais partiram disparos de armas de fogo. Em conseqüência dêsses fatos diversas pessoas ficaram feridas e outras foram prêsas.

AS CONDENAÇÕES

BUENOS AIRES, 18 — (AFP) — Um comunicado oficial confirma as sentenças pronunciadas recentemente pelo Conselho Superior das Fôrças Armadas, contra os participantes da rebelião militar de 16 de junho.

O contra-almirante Samuel Toranzo Calderon foi condenado à prisão indeterminada e degradação. O contra-almirante Anibal Olivieri, ex-ministro da Marinha, a 18 meses de prisão e destituição, «por não ter pôsto em ação todos os meios ao seu alcance a fim de impedir a rebelião militar».

Nove oficiais da Marinha e dois oficiais da Aeronáutica foram condenados à reclusão por tempo indeterminado. Sete oficiais foram condenados a penas de um ano e meio a três anos de prisão.

O tribunal declarou extinta a ação penal contra o vice-almirante Benjamin Larguilo, que se suicidou em virtude do fracasso da rebelião, bem como a um oficial falecido.

AMEAÇAS E PRISÕES

BUENOS AIRES, 18 — (AFP) — «A polícia agirá doravante com a máxima energia e a ordem será mantida custe o que custar» — declarou o sr. Oscar Albrieu, ministro do Interior, em entrevista à imprensa.

Finalmente, o ministro disse que 55 pessoas tinham sido detidas até o momento em virtude da descoberta de um compló.

EXPOSIÇÃO NA U.R.S.S.

DEZ ANOS DE DEMOCRACIA POPULAR NA TCHECOSLOVÁQUIA

PRAGA, 18 (A.F.P.) — Seguiu hoje para Moscou, por via aérea, importante delegação tchecoslovaca chefiada pelo Sr. Ferlinger, presidente da Assembléia Nacional. O objetivo dessa viagem é a próxima inauguração, na capital soviética, da exposição "Dez Anos de Democracia Popular Tchecoslovaca". Participam da delegação os senhores Richard Dvorak, ministro do Comércio Exterior, Frantisek Kahuda, ministro da Instrução Pública, Krajcir, ministro do Comércio Interno, Alois Malik, ministro da Indústria Leve, e os senhores Karel Palacek e Jindrich Uher, respectivamente ministros da Indústria das Máquinas e da Indústria Alimentar.

EXIGEM MELHORES SALÁRIOS OS OPERÁRIOS INGLÊSES

LONDRES, 18 (A.F.P.) Uma terça parte, aproximadamente, da população ativa da Grã Bretanha está presentemente empenhada em uma campanha de reivindicações de salários. Essa campanha se inicia apenas quatro mêses depois das greves da última primavera. Entre as principais corporações que participam dêsse movimento figuram os operários das construções mecânicas e dos estaleiros navais, no total de três milhões de pessoas que reclamam aumentos entre dez e quinze por cento e a adoção da semana de quarenta horas. De seu lado os ferroviários se propõem apresentar novas reivindicações de salários. Quanto aos mineiros, reclamam importantes melhorias das condições de trabalho e de salário e já decidiram que entrarão em greve. Finalmente os comerciários deram a entender que esperavam o fim das férias para apresentar pedidos de aumento e é muito provável que os operários agrícolas sigam êsses exemplos.

Essa onda de reivindicações é devida essencialmente à contínua elevação do custo da vida em uma economia aparentemente próspera, mas que apresenta tôdas as características de inflação, atingindo particularmente os salários. O índice do custo de vida subiu de quatro pontos em seis mêses e de três pontos somente no mês de junho.

FERIDAS MAIS DE 200 PESSOAS PELOS SALAZARISTAS DE GOA

O líder da bancada comunista propõe um debate sôbre a posição do govêrno indiano

NOVA DELHI, 18 (AFP) — Anuncia-se em fonte indiana que o número total dos feridos durante os incidentes de Goa eleva-se a 225. Dêsses, 38 estão em estado grave.

Recorda-se que o número de mortos é oficialmente de 15 e mais 7 supostos mortos. Faltam 3 pessoas, uma está internada e ignora-se a sorte das outras duas.

FOGE AO DEBATE

NOVA DELHI, 18 (AFP) O sr. Hiren Mukerjee, líder da bancada comunista no Parlamento, declarou: "Em primeiro lugar é séria a situação reinante no país em conseqüência dos incidentes de 15 de agôsto em Goa e, em segundo lugar, considerando que prosseguia o "Satyagrahis", pedir ao govêrno que esclarecesse a sua política e interviesse a fim de impedir que fôssem mortos outros "satyagrahis".

O primeiro-ministro Nehru declarou que estava à disposição da Câmara, mas julgava que um debate seria oportuno mais tarde.

FUGIU O CÔNSUL PORTUGUÊS

CALCUTÁ, 18 (AFP) — O Cônsul honorário de Portugal nesta cidade, sr. Domingos José Pereira, não reapareceu na sua residência desde o dia 12 do corrente. A polícia declara saber que Domingos Pereira que é solteiro, tem 60 anos de idade e vive com 15 membros da sua família, está são e salvo em uma outra casa de Calcutá com essas pessoas, não se podendo dar o seu endereço. O cônsul, que é proprietário de uma padaria e fornecedor do hospital do govêrno, não indicou a ninguém a sua nova residência. Ainda flutuam sôbre a sede do consulado as bandeiras indianas.

Vitória do Brasil

CUCUTA (Colômbia) — 18 (AFP) — O Brasil venceu o Equador, por 71 x 41, no sexto jôgo juvenil do Campeonato Sul-Americano de Basquete. Primeiro tempo, 30 x 13.

EM 24 HORAS

• **Terminou ontem vitoriosa a greve dos estivadores de Roterdam. Os 3.500 grevistas demitidos foram reintegrados.**

• Terá início a 29 do corrente, em Nova Iorque, a reunião da subcomissão do Desarmamento da O.N.U., quando serão examinadas as propostas soviéticas para o desarmamento e proibição das armas nucleares e atômicas.

• **Foram presos trinta gregos de Chipre em Nicósia, acusados de «suspeita de atividades terroristas». Os gregos detidos querem apenas que a ilha seja desocupada pelos inglêses.**

• O dirigente Sanzo Nosaka é agora secretário do Partido Comunista Japonês. Detido recentemente foi pôsto em liberdade por ter sido derrubado o processo movido contra a sua pessoa.

• **Realizar-se-ão, em Genova, de 5 a 12 de outubro, as provas referentes ao Prêmio Internacional Paganini. Estão inscritos violinistas de tôdas as nacionalidades.**

• Choukri Kouatly foi eleito presidente da Síria. Demitiu-se o sr. Azem, ministro do Exterior.

• **Foi realizada ontem a oitava sessão das negociações sino-americanas, em Genebra. Hoje, às 9 horas, será realizada nova sessão.**

• Mais quatro marroquinos foram mortos pelas tropas francesas. Sete pessoas ficaram feridas em Medina, inclusive um europeu.

• **No próximo domingo, em Moscou a seleção soviética de futebol enfrentará a equipe da Alemanha Ocidental, campeã do mundo.**

LOTERIA FEDERAL 5 MILHÕES AMANHÃ
QUARTA-FEIRA: CR$ 3.000.000,00

10 VAGAS
APRENDA A MONTAR, CALIBRAR E CONSERTAR RÁDIO NO E.S.F. (OFICIALIZADO) INICIO HOJE MESMO E COMECE A PAGAR 30 DIAS DEPOIS. AVENIDA BRAZ DE PINA, 794 PRAÇA DO CARMO (PENHA CIRCULAR)

REPORTER POPULAR TELEFONE: 22-8518

FERIDAS CRÔNICAS
ÚLCERAS VARICOSAS E ECZEMAS DOS MEMBROS
São eliminados, cômoda e fàcilmente, em 90% dos casos, com a aplicação, em média, de quatro Ataduras Compressivas
UNAPASTE
A venda nas boas farmácias.

LEILÃO A JATO
SÓ 30 DIAS
Calças, camisas, blusões para torrar na
FÁBRICA SUCESSO
Desconto especial para revendedores
Rua Regente Feijó, 69-B — Tels.: 43-7763 — 43-0769

POÍU SEU COLARINHO?
Oficina de consertos
Ed. Darke, sala 938 ou Mario e Barros, 470 A
Camisa sob medida

NOVO LOTEAMENTO
NOSSA SENHORA DAS GRAÇAS
Estrada Rio-Petrópolis (2º Distrito) a 10 minutos de Caxias, com conduções à porta, podendo ser utilizadas às seguintes; Ônibus Mantiqueira; Lotações: Belfort-Roxo, Saracuruna, Campos Elíseos, Vila Paulina e Maringá. Terrenos ao preço de Cr$ 56.000,00, Sendo a mensalidade de Cr$ 420,00, sem juros. Tratar com o corretor Antônio Moreira, à Av. Rio-Petrópolis, 1.652 — 1º andar, sala 22. Condução gratis diariamente aos feriados e domingos
(TUDO PASSA, A TERRA FICA — COMPRE JÁ!)

Pijamas de "Dovers" e Cambraia Desde Cr$ 120,00
CONFECÇÕES AMAURY
Rua da Alfândega, 318 — 1º andar; Rua Vinte de Abril, 7, loja. E ganhe uma geladeira Climax T.55.

PEQUENOS ANÚNCIOS

FONE 22-3070

OFERECE-SE

PINTOR para esmaltar móveis. Processos modernos. Orçamentos sem compromissos. Tratar com o sr. Santana pelo tel. 49-1356, diàriamente. Rua Maranhão, 561-B — (Bôca do Mato)

VENDE-SE um terreno medindo 45 x 10, com uma casa de sala, quarto cozinha e banheiro, com água e luz, na Rua Marte, em Mesquita. Preço, Cr$ 170.000,00, sendo Cr$ 50.000,00 e o restante em Cr$ 3.000,00, mensais.

PINTURAS, decorações e reformas em apartamentos e edifícios, etc. Pintamos automoveis, geladeiras e correlatos. Orçamentos sem compromisso. Recados pelo tel. 45-3039 (6)

CASA — vende-se uma com 2 quartos, 1 sala e cozinha, precisando pequenos reparos em terreno de 12 x 40 — Santa Cruz — Tratar pelo tel. 48-[illegible]

LOTE medindo 45 x 10, com 2 casas, uma de 5 cômodos e outra de 4, com água e luz por Cr$ 180.000,00, sendo Cr$ ... 70.000,00 de entrada e o restante em prestações de Cr$ ..... 3.000,00.

TERRENO — Cr$ 30.000,00 — Vende-se um de 10x30 à Rua Oscar Santa Maria, 74, Éden, Estado do Rio. Tem luz elétrica, próximo à estação. Tratar no nº 74, com o sr. Romaria. Negócio urgente. (25)

VENESIANAS e persianas — Consertam-se e reformam-se. — Dá-se referências de firmas construtoras. Recados para Manoel Castanho Tel. 42-5805 (7)

TINGUA (RIO D'OURO) — Vende-se, por motivo de viagem, uma casa com água e luz, à R. do Mercado, 40, a 2 minutos da Estação. Lugar próprio para veraneio, ótimo clima, ônibus de N. Iguaçu e trens de Francisco Sá. Negócio urgente. Preço: Cr$ 25.000,00. Tratar à Rua Adão, 67, Mesquita. Recados para Antônio Luiz, pelo tel. 29-4226. (58)

AMIGO utilize e recomende aos seus amigos e parentes nossa seção de "PEQUENOS ANÚNCIOS" a Cr$ 10,00 por vez. Seja também um corretor dêste jornal. Disque 22-3070 e solicite informações sôbre como anunciar com êxito e econômicamente.

MODESTA CASA — Vende-se à vista ou a prazo, com 50% de entrada. Sala, quarto, cozinha, banheiro e WC (internos). Tanque, caixa dagua coberta, terreno de 11 x 7,50 (300 metros quadrados. Preço à vista Cr$ 60.000,00; a prazo, a combinar. Ver e tratar no local com o proprietário. Bairro Castelar, lote 5, quadra 4, Belford Roxo, Lotação Heliópolis, saltar na Piam.

OURO E CAUTELA DE JOIAS — Paga-se bem, solução rápida — Rua Evaristo da Veiga, 85 — sala 204, procurar Marchesini. Tel.: 22-6297, das 9 às 18 horas. (113)

VENDO por Cr$ 16.000,00 meia-água com poço e galinheiro e mais o terreno por Cr$ 510,00 mensais, sem juros. Vendo também ótimos lotes. Tratar com José Cunha, escritório da Vila Sagres, Estação de Paciência — Ramal de Santa Cruz. Próximo a Campo Grande. Recados pelo tel. 23-0525. (54)

TERRENO — Vende-se lotes de terra. Distante 500 m de S. Cruz, de 12,50 x 12,40, por Cr$ 62.000,00. Pequena entrada de Cr$ 2.000,00 e o restante para ser pago em 10 anos. Informações pelo tel. 58-6433. (34)

TERRENO, passa-se um medindo 12 x 15 a cinco minutos da estação de Nilópolis, à Av. Augusto Paris, local servido por ônibus à porta para Cascadura, 40 minutos de D. Pedro II. Preço, Cr$ 35.000,00, sendo mais Cr$ 7.000,00 pagáveis no companhia em 450,00 mensais, sem juros. Tratar com sr. Walter, à Rua Otávio Braga, 1313, Nilópolis, aos sábados e domingos. Informações com A. Luiz, telefone 22-4226. (19)

VENDE-SE 2 lotes medindo 15,50 x 50 cada um, com uma casa de 7 cômodos, forrada e assoalhada. Rua Otávio Braga, entre Mesquita e Nilópolis. Por Cr$ 220.000,00, sendo Cr$ .... 90.000,00 e o resto em Cr$ .... 3.000,00 mensais.

VENDE-SE um terreno de 40 x 40, com um barracão, coberto de telha, etc. Preço: Cr$ ... 90.000,00, sendo Cr$ 30.000,00 de entrada e o restante em prestações de Cr$ 2.000,00, mensais.

VENDE-SE uma enceradeira «Lustrene» em perfeito estado de conservação. Preço: Cr$ ... 3.000,00. Tratar com A. Luiz, pelo tel. 22-4226, ou com o sr. Walter, à Rua Otávio Braga, 1313, Nilópolis. (42)

Eis a sua oportunidade: TERRENO 15 x 45, a um minuto de Edson Passos e a 40 de D. Pedro II. Rua Henrique Luiz, esquina de Marquesa de Grizelda. Preço, Cr$ 150.000,00 à vista.

MEIO-OFICIAL de carpinteiro com prática no serviço de carpintaria, oferece-se para trabalhar em oficinas ou outro qualquer serviço. Tratar com Viana ou Teixeira, na Portaria dêste jornal. (48)

VENDE-SE uma avenida à Rua Irma, a cinco minutos de Nilópolis, por Cr$ 350.000,00. — Tratar com Walter à Rua Otávio Braga, 1313, em Nilópolis. Informações com A. Luiz, pelo tel. 22-4226, das 13 às 18 hs.

Ilegal o Aumento Dos Ingressos de Futebol

DECLARAÇÕES DO VEREADOR COUTO DE SOUZA — OS "CARTOLAS", ABELARD FRANÇA E A COFAP — AUMENTA A INDIGNAÇÃO POPULAR

A CONSUMAÇÃO do aumento dos preços dos ingressos de futebol nas diversas praças de esporte, com excessão do Maracanã, vem repercutindo desfavoràvelmente entre os torcedores. Como se sabe, os clubes decidiram majorar as entradas, obtendo, para isto, a aprovação da COFAP, que refêz a tabela apresentada, concedendo, porém, um aumento de 33 a 82%. Assim, a partir do próximo domingo, o torcedor para assistir a uma prática qualquer, fora do Maracanã, pagará oito cruzeiros por uma geral; vinte e cinco cruzeiros por uma arquibancada; e se quiser desfrutar de melhor conforto, terá que desembolsar a apreciável cifra de oitenta cruzeiros por uma cadeira. É natural, pois, o descontentamento e a indignação dos frequentadores de futebol ante tal absurda majoração.

A reportagem da IMPRENSA POPULAR, ouviu, ontem, a respeito o desportista e vereador do P.S.D., Couto de Souza. Suas declarações foram as seguintes:

— O aumento é um absurdo e um desrespeito à lei 592, que estabelece os preços dos ingressos em tôdas as praças de esporte do Distrito Federal. Considero profundamente lamentável que o presidente Abelard França da Federação Metropolitana de Futebol, que é também funcionário da Câmara Municipal, tenha concorrido para tamanha desconsideração com o público pagante, uma vez que os «cartolas» trataram, apenas, de defender o seu pêlo, não se importando em sobrecarregar o povo já tão explorado.

Despedindo-se, o vereador Couto de Souza informou-nos:

— Protestarei hoje mesmo da tribuna da Câmara sôbre a intromissão indébita da COFAP, campeã de aumento de preços, que ao invés de procurar um entendimento com as autoridades legislativas para confecção de uma nova lei, atendeu prontamente às pretensões absurdas dos clubes da cidade, fazendo com que mais êsse aumento recaia nas costas do povo carioca, já tão escorchado.

PROTESTA O POVO

Nas ruas, não encontramos um popular que fôsse favorável ao aumento.

— Mas, é claro — disse-nos o motorista Euclides José dos Santos. — Tôdos nós somos contra essa inqualificável decisão dos clubes.

— Eu já ia pouco a futebol — conclui —, por causa

O desportista e vereador Couto de Souza refuta o aumento do preço dos ingressos, provando que o mesmo é ilegal

do meu serviço agora não irei mais.

— Graxa, freguês?, — pergunta-nos um engraxate da casa «O meu engraxate», à Rua Alvaro Alvim. Respondemos que não e pedimos sua opinião sôbre o aumento de futebol. Sebastião da Cruz, torcedor do Flamengo, confessou-nos então que não poderá ir mais aos campos de futebol.

— Creio mesmo que o aumento contribuirá para afastar o povo das praças de esporte.

Outros engraxates foram-se acercando do repórter. Valter Alves disse-nos:

— E' um roubo! Mas se o Mengo jogar eu irei ao campo de qualquer maneira.

Nessa altura, um freguês sentou-se na cadeira de engraxate.

— Meu nome é Cleri Picanço. Sou representante de drogas. O repórter quer saber minha opinião? Pois saiba que eu já considerava caro os ingressos de futebol, apesar de ser a minha diversão predileta. Agora não irei mais aos campos, prefiro ouvir o jôgo pelo rádio.

Torcedores falam ao reporter da IMPRENSA POPULAR, manifestando sua repulsa à majoração dos jogos de futebol

Imprensa POPULAR

Ano VIII ★ Rio de Janeiro, sexta-feira, 19 de agôsto de 1955 ★ Nº 1.584

O COMÍCIO DE JUAREZ TAVORA VISTO POR UM HOMEM DO POVO

N. da R. — A matéria que publicamos abaixo nos foi trazida por um dos nossos correspondentes, trabalhador, um homem do povo. Passava êle pela Praça de São Cristóvão no momento em que se realizava o comício de Juarez, e parou, tomando as notas que se seguem e que revelam não apenas um bom repórter, mas também um cronista de qualidade.

TINHA vários oradores. Tenório Cavalcanti apresentou-se de lenço vermelho no pescoço e lenço branco na mão. Fez um estudo "clínico" do Brasil, que está, disse êle, sofrendo de grave doença. Disse que se aplicou ultra-violeta, transfusão de sangue e, agora, Juarez prepara-se para fazer a intervenção cirúrgica final. Depois disse que Juarez é a bússola do barco (nessa altura, Tenório promoveu o Brasil de doente a barco). Lá pelas tantas sacou de um lenço vermelho, "lenço que Juarez guarda desde 1930". Mas o lenço está novinho da silva.

Padre Arruda Câmara: de batina, como é natural, e, na mão, um lenço vermelho, a côr do diabo... Também disse que o Brasil é um gigante enfêrmo, que precisa de um médico, e o médico é o Juarez. Eu penso que êsse doente morreria da cura...

O sr. Afonso Arinos abordou o têma da invencibilidade. Disse que não precisava dizer quem é Juarez, o povo sabe. "Basta declarar", afirmou Arinos, "aqui está Juarez, e o povo sabe tudo". Concordamos em parte com o sr. Afonso, porque o povo ainda não sabe tudo, não senhor.

Jânio começou citando Lincoln e citou muito o Altíssimo. Sôbre Juarez, disse tudo isto: — "O general é a lixa-grossa que vai raspar a corrupção". "No general está o capitão, no capitão está o tenente; no tenente está o soldado, e no soldado está o pobre sertanejo". (Jânio gostou desta frase e a repetiu depois).

Juarez, de saída, disse: "Estou receoso de que as minhas palavras não correspondam à expectativa". (Justiça seja feita, êle acertou em cheio).

É DIFICIL concluir-se alguma coisa. Os oradores disseram que Juarez é médico, bússola, vassoura de piaçava, lixa grossa e gigante. Afinal, o que êle é, todos nós sabemos, mas nenhum orador disse. Dos que falaram, nenhum abordou os problemas que realmente interessam ao povo. Nada se falou sôbre petróleo, reforma agrária, energia elétrica, comércio exterior, etc. Com exceção de R. Magalhães Junior, ninguém procurou desmascarar os golpistas.

Lá estavam rapazes do Clube da Lanterna. Eram os mais salientes naquele chôcho Comício de gente bem. A situação desses rapazes é gozada. Assemelha-se a um jôgo de futebol disputado com um só time: eles chutam ao gôl e eles mesmo rechaçam a pelota. Assim é que vão ao comício de Juarez e fazem a campanha eleitoral. Próceres gauchos, próximo a nós, planejavam a campanha pelos pampas. Um falou: — "Em Pelotas e Santa Maria vamos fazer comício às dez e doze horas". Um da roda estranhou o horário, ao que o outro respondeu: — "Nestas cidades não temos eleitorado, qualquer hora serve, é só pra constar".

Frase de um popular ouvida por acaso: "Operários não vota nessa gente. Olha só quanto cadillac"....

REPÚDIO NA "RESISTÊNCIA" AO GOLPE E A JUAREZ TÁVORA

No armazém 14 do pôrto, trabalhadores discutem a posição dos comunistas na sucessão — "Com o golpe, os sindicatos seriam fechados" — Juscelino e Jango ganham novos eleitores na discussão

A REPORTAGEM da IMPRENSA POPULAR chegou ao armazém do Cais do Pôrto às 16,45 horas, quando dali saía um carro de propaganda do candidato golpista Juarez Távora, no instante em que seus folhetos eram rasgados e atirados ao chão, quando as chacotas se repetiam em visível repúdio ao entreguista que a Standard Oil quer colocar no Catete.

Foi neste clima que iniciamos uma "enquete" sôbre a sucessão presidencial.

NEM UM SÓ VOTO PARA JUAREZ

Ouvimos mais de duas dezenas de trabalhadores da "resistência" e não houve um só voto para Juarez. Também as opiniões contrárias ao golpe foram unânimes.

— Com o golpe, imediatamente fecharam os sindicatos, os jornais, os parlamentos. Não se poderia reclamar coisa alguma.

O "resistência" Mário Ferreira diz mais, ainda:

— Com eleição, a gente ainda pode ter esperança da vida melhorar. Mas sem elas, as coisas só podem piorar.

Um seu companheiro acrescentou:

— Golpe e Juarez são a mesma coisa. Por isso aqui na "resistência" o candidato da UDN não vai ver voto.

A POSIÇÃO DO PCB

Na faixa do cais ha trabalhadores que desejam votar no sr. Adhemar de Barros. Não compreendem ainda que isso virá beneficiar Juarez, pois o candidato do PSP não tem possibilidade de vitória. Sua candidatura visa, apenas, ajudar a eleição de Juarez. Êsse fato fêz com que se travasse, na presença da reportagem, um debate sôbre o Manifesto Eleitoral do PCB. Diversas opiniões surgiram, em favor de Juscelino e Jango, em aplauso ao Manifesto. E a do trabalhador José Morais de Souza foi esta:

— Os candidatos mais combatidos pelos inimigos dos trabalhadores são Juscelino e Jango. Isso já é sinal que os trabalhadores devem votar neles. Por isto, acho justa a orientação dos comunistas.

EMPATE E DESEMPATE

No plebiscito a que procedemos antes da discussão do Manifesto Eleitoral, um empate foi o resultado, entre os nomes dos candidatos Juscelino e Adhemar. Quanto a Jango, havia quase unanimidade. Depois da discussão, entretanto, avolumaram-se as opiniões em favor de Juscelino e Jango. Além disso, Ary Soares e outros "resistências", adeptos de Adhemar, já encaravam a questão sob outro prisma, para refletir melhor. O segrêdo da mudança um dos próprios trabalhadores desvendou:

— Se todos o scabos eleitorais de Juscelino e Jango mostrarem que se trata de elegê-los para derrotar os golpistas e Juarez, a vitória dêles será esmagadora.

"Raid" de Propaganda de Juscelino e Jango nos Hotéis e Restaurantes

Iniciativa do Comitê do MNPT dos hoteleiros

UMA verdadeira ofensiva de propaganda de Juscelino e Jango, os candidatos antigolpistas, será lançada nos próximos dias, em todos os hotéis, cafés e restaurantes. Essa resolução foi tomada pelo Comitê do MNPT dos Hoteleiros, como resposta às ameaças dos golpistas contra a Constituição, à pressão que fazem contra os referidos candidatos.

TRABALHO ORGANIZADO

Miguel Pedro da Silva, conhecido líder hoteleiro e membro do MNPT de seu setor, informa à reportagem:

— Já temos um plano de propaganda pronto, que vai ser agora colocado em execução. Nele destaca-se a realização em massa de comandos nos hotéis, cafés e restaurantes.

Miguel Pedro adianta mais alguns detalhes:

— Para descentralizar e portanto facilitar nosso trabalho, já criamos um subcomitê do MNPT dos hoteleiros em Copacabana, que dentro de dias será oficialmente inaugurado. E cogitamos de criar outros subcomitês em outros pontos da cidade.

Depois de esclarecer que, provisòriamente, o Comitê dos Hoteleiros está funcionando à Rua São José, 63, 1.º andar, Miguel Pedro da Silva pediu-nos registrar seu apêlo aos hoteleiros:

— Estamos em plena luta por aumento de salários. Se vier um golpe, já sabemos por nossa própria experiência que os sindicatos serão alvo de tôdas as violências possíveis. Para barrar êste golpe, temos de lutar pela realização de eleições, pela vitória de Juscelino e Jango, os candidatos mais visados pelos golpistas e que apóiam o programa do MNPT. Daí meu apêlo aos companheiros hoteleiros para que procurem o MNPT e nos ajudem a levar Juscelino e Jango à vitória.

LANÇA A LIGHT UMA NOVA ONDA DE PERSEGUIÇÕES

A Light está instituindo novo regime de perseguições contra seus empregados de carris. Consiste esta odiosa medida na aplicação de suspensões arbitrárias e repetidas em um só mês, reduzindo o salário de seus empregados até mil cruzeiros por mês.

Sôbre esta nova onda de violências implantada pelo truste norte-americano, ouvimos ontem o presidente do Sindicato de Carris, sr. Antônio Crespo Vasconcelos, que declarou:

— A companhia volta a instaurar um regime de perseguições. Arranjou uma nova "ordem de punições" e grande número de empregados são suspensos várias vêzes num mês, não conseguindo trabalhar nem quinze dias, em muitos casos.

FISCALIZAÇÃO SECRETA

Acrescentou o sr. Vasconcelos:

— Não estando satisfeita apenas com isto, a Light está criando um grupo de "polícias secretas", para fiscalizar os bondes, contrariando o seu próprio regulamento que diz no artigo 50: "o empregado superior deve estar devidamente uniformizado para fiscalizar seu subalterno."

E concluiu:

— O sindicato aconselha aos empregados em carris a não entregar as "guias" a nenhum paisano, só aceitando fiscal fardado, pois êste é o regulamento da própria Light. Não aceitaremos a polícia secreta.

Favorável ao Reatamento de Relações com a URSS

Defendeu o vereador Sílvio Picanço, da UDN, a necessidade do reatamento de relações com os países socialistas

Da tribuna da Câmara Municipal de Niterói, o vereador Sílvio Picanço (UDN) defendeu a urgente necessidade do reatamento das relações diplomáticas e comerciais entre o Brasil e a União Soviética e demais países do campo socialista, inclusive a China Popular.

Comentou, ainda, aquêle edil, a ilegalidade dos planos de firmas austríacas e finlandesas, apresentados recentemente ao Itamarati.

DEFICIÊNCIA DO MATERIAL

Na mesma sessão, o vereador Calixto Kalil (PSD), presidente da Câmara, apontou as deficiências do aparelhamento do Corpo de Bombeiros de Niterói e sugeriu a imediata renovação do material da referida corporação. Sôbre o mesmo assunto falou o vereador Renato Silva (PSD). (Da Sucursal de Niterói)

ARDILOSA MANOBRA DA COFAP PARA MAJORAR OS CINEMAS

Tenta obter o apoio da «sadia» para aumentar os ingressos — Várias categorias de estudantes não mais terão o abatimento de 50%

O AUMENTO de 60% sôbre os preços atuais dos ingressos de cinema já está devidamente assentado pela COFAP e será apreciado pelo plenário, tão logo o conselheiro relator do assalto, sr. Flávio de Brito, conclua seu parecer.

Como denunciamos ontem, a COFAP numa ardilosa manobra para aprovar o aumento dos cinemas sem muitos protestos, fêz reunir em mesa-redonda alguns cronistas cinematográficos, favoráveis à majoração dos ingressos e com êles decidiu estabelecer em 60% as bases da elevação. Segundo rumores dos corredores do órgão de preços, dois ou três elementos corruptos da crônica cinematográfica teriam recebido propinas dos distribuidores norte-americanos e dos exibidores e entre êles estaria um funcionário do pasquim do policial Carlos Lacerda.

RESTRIÇÕES AOS ESTUDANTES

Não contente em querer obrigar a população a pagar um novo aumento sôbre os ingressos de cinema, a COFAP tenciona também impor sérias restrições às entradas que contam com um abatimento de 50% e se destinam aos estudantes. E' pensamento do presidente do órgão dos aumentos, o negocista Américo Pacheco de Carvalho, limitar a apenas alguns setores estudantis o abatimento de 50% e dêle excluir os alunos dos cursos secundários (não fardados) e dos cursos comerciais.

AUMENTO PARA OS CONSÓRCIOS AMERICANOS

Os maiores beneficiários do aumento dos ingressos serão os consórcios norte-americanos de distribuição que, pelo aluguel de filmes, auferem taxas nunca inferiores a 30% da arrecadação dos exibidores. Assim, o país, que já agora dispende milhões de cruzeiros em divisas para o aluguel de «abacaxis» norte-americanos, continuará a desembolsar novos milhões, agravando-se obviamente nossa situação cambial. Para a demonstração de tal fato, nada melhor que o testemunho da revista oficial, «Conjuntura Econômica», ao tratar da concorrência desleal da indústria ianque à indústria nacional:

«Tal concorrência não se limita à produção, pois a atividade dos consórcios internacionais estruturou-se verticalmente, assumindo o contrôle direto e indireto da distribuição e exibição em todo o país».

E' para êsses trustes que a COFAP, com a conivência de alguns jornais, vai dar o aumento dos ingressos (60%), a menos que o protesto da população, particularmente dos estudantes, logre barrar o assalto.

O conselheiro testa-de-ferro do negocista Américo Pacheco que manobra no sentido de aumentar os ingressos. E êle, o sr. Flávio de Brito, que embora oficialmente represente os interêsses da Cooperativa de Cotia na COFAP, defende também os consórcios ianques de filmes

CONTRA O GOLPE E PELA CONSTITUIÇÃO

Moradores de Niterói fizeram entrega ao deputado federal Celso Peçanha do seguinte memorial:

«Nós abaixo-assinados, moradores do Bairro de Santa Rosa, em Niterói, vimos junto a V. Excia. solicitar que a Câmara Federal se pronuncie contra as tentativas de violação da Constituição, afastando, assim, as ameaças de golpe».

Assinam: Dulce Leitão Silva, José Alves, Antonio Santana, Antonio Loureiro e mais 36 outras pessoas.

(Sucursal)

coluna da ACAID

EMPOLGA AS COMISSÕES, A FESTA DA COROAÇÃO

PARA as festividades de homenagem à rainha da IMPRENSA POPULAR, a realizar-se na Praia de Charitas, a 4 de setembro próximo, está sendo elaborado cuidadoso programa, que dia a dia vai sendo enriquecido de novidades e atrações.

Assim, além das manifestações de regozijo que a candidata eleita, senhorita Rosa Schor, receberá dos marítimos e portuários, dos quais foi representante no sensacional certame, teremos um festival esportivo com a participação de 14 clubes, em disputa do troféu «Vitória dos Candidatos Antigolpe», e o «show» da «Festa da Coroação». Os organizadores do «show», os ajudistas da Comissão do Meier, estão envidando os maiores esforços a fim de apresentar um espetáculo à altura do acontecimento.

Empolgados pela coroação de sua representante, e em homenagem à IMPRENSA POPULAR e «Orla Marítima», os marítimos e portuários farão servir aos presentes um almôço «de festa», onde os convidados poderão saborear os mais variados pratos da cozinha brasileira.

Também na Comissão do Meier, que elegeu a primeira princesa, o entusiasmo pela festa está tomando conta de todos, destacando-se a atuação do professor Nagele, pai da princesa Naegecy, que não tem poupado esforços para que os espetáculos primem pela beleza e variedade artística.

OS COMANDOS VOLTARÃO A ATACAR

Em plena campanha eleitoral, quando mais se faz sentir a necessidade de levar às massas a palavra patriótica do PCB e do MNPT, não poderão os comandistas dormir sôbre os louros das vitórias já conquistadas e assim novos «avanços» estratégicos já estão sendo planejados, dos quais se esperam resultados bem superiores aos obtidos anteriormente.

A «divisa» da ACAID tem que ser cumprida:

A ACAID ajuda a IMPRENSA POPULAR

A IMPRENSA POPULAR apoia o MNT

O MNPT está com Juscelino e Jango

Portanto, tôdos aos comandos dominicais, pela ACAID, pelo MNPT e pela vitória de Juscelino e Jango.

A «CAMPEONISSIMA» «LÚCIA SILVA

Ainda não recebeu o prêmio pela sua atuação como a mais eficiente comandista da Zona Sul (506 exemplares), e já nova proêsa de Lúcia Silva é assinalada num comando dominical, vendendo 580 exemplares da IMPRENSA POPULAR, quebrando assim seu próprio recorde anterior. Portanto, mais um prêmio para a campeonissima!.

ROUPAS E CALÇADOS

Os nossos leitores precisam saber que a ACAID, a par de suas atividades de divulgação da IMPRENSA POPULAR também tem seu departamento de beneficencia, de ajuda aos necessitados que procuram nosso jornal. Assim pedimos aos nossos leitores e amigos que nos enviem contribuições de qualquer natureza e importancia, roupas, calçados usados, etc., a fim de que o Departamento Beneficente da ACAID possa atender, com maior eficiencia e em maior número, as solicitações de auxílio que nos têm sido endereçadas.

Diariamente, venda alguns jornais a seus companheiros e vizinhos, mas recorte êste cupão para concorrer ao Concurso do COMANDISTA DIARIO.

Eis o refeitório do Albergue da Boa Vontade. As famílias se alimentam com sôpa e banana, por causa da incapacidade do govêrno de resolver os angustiantes problemas do povo. A grande maioria dos internados naquele albergue é de foragidos do inferno do latifúndio e enfrentam o desemprêgo das grandes cidades

DESAMPARADOS PASSAM FOME POR DESCASO DA PREFEITURA

Declarações dos internados no Albergue da Boa Vontade — Alimento: sôpa e banana — Fala-nos o diretor do estabelecimento mantido pela Prefeitura

— Estou de resguardo e não recebo alimentação adequada. Sopa e banana é o que como todo dia.

Esta foi uma das reclamações que ouvimos quando em visita ao Albergue da Boa Vontade, mantido pela Prefeitura na Praça da Harmonia.

Dona Maria Helena da Conceição, a autora da queixa, disse-nos também que a sopa, feita com alimentos velhos, vem causando mal principalmente às crianças. E acrescentou:

— Vim de Pernambuco em busca de vida melhor, de um emprêgo onde pudesse ganhar o pão de cada dia para meus 4 filhos. A desgraça aqui não é menor que lá...

FOME

Dona Estela Cavalcante, sabendo da presença de nossa reportagem, fêz questão de narrar sua história:

— Tenho 55 anos de idade e há muito vim para o Rio de Janeiro, foragida do Nordeste, onde por mais que trabalhasse os "ricaços" nos pagavam um miserável salário, que não dava nem para a alimentação. O único filho que eu tinha morreu à míngua, sem nenhum recurso. Aqui na capital passei por tôdas as dores, perseguida e maltratada. Hoje, velha, cansada de sofrer, procurei abrigo no Albergue da Boa Vontade. Mas aqui também sou obrigada a passar fome, pois a comida fornecida é das piores.

E finalizou, declarando:

— Logo termine o prazo de 15 dias que nos é concedido para ficar aqui, somos jogadas na rua, mesmo havendo dezenas de leitos vagos.

DENÚNCIA

Após ouvirmos vários desamparados no Albergue da Boa Vontade, entramos em contato com o diretor da casa, sr. Claudionor Branco, que nos declarou:

— Se os serviços que aqui fazemos aos desamparados não é bom, nenhuma culpa tem a administração. O diretor anterior procurou servir melhor alimentação, e o que sucedeu foi que a verba estourou, quase obrigando à paralisação do Albergue.

E concluiu:

— Se a Prefeitura não nos dá verba suficiente, como iremos prestar um serviço que esteja à altura das necessidades?

Em Grande Atividade Por Aumento de Salários, os Têxteis

Reuniões por fábricas e setores para debater a resposta dos patrões — Ampliação dos Conselhos sindicais da emprêsa — Grande assembléia em preparação

OS TÊXTEIS darão vigoroso impulso à campanha por aumento de salários, desenvolvendo intensos preparativos até o dia 3 de setembro, quando farão realizar uma assembléia-monstro para decidir na atitude a tomar em face da intransigencia dos patrões.

Em resposta à reivindicação dos operários, os patrões, pela segunda vez, propuseram um aumento irrisório.

REUNIÃO DAS FÁBRICAS

Hoje terão início as reuniões de fábricas, por setores, quando os trabalhadores da categoria de lã realizarão uma assembléia no sindicato, às 19 horas. No próximo sábado, às 19 horas, reunirão as seguintes fábricas do setor de algodão: Cruzeiro, Corcovado, Confiança, Moinho Inglês, Impermeável do Moinho Inglês, Esperança, Rendas e Bordados, Tecelagem de Sede, Carioca e Passamanaria Tijuca. No próximo domingo, às 14 horas, reunir-se-ão os operários de todas as fábricas do setor de malharia.

AMPLIAÇÃO DOS CONSELHOS

Reunir-se-ão no dia 25, quinta-feira, mais as seguintes fábricas do setor de algodão: Aziz Náder, Vitória Régia, Tecelagem Maria da Graça, Indústria Nacional de Tecidos, Fiação Rio de Janeiro, (Borborema), Passamanaria Marialva, São Luiz Durão, Santo Antônio, Freitas Soares. Para o dia 27, às 18 horas: Mavillis-Bomfim, Nova América, Deodoro, Cotonifício Rio Branco, Cordoaria Brasileira, São Francisco Xavier, São José, Cotonifício Gávea, Têxteis Magalhães e Bangu.

Nessas reuniões cuidar-se-á, tambem, do fortalecimento dos Conselho Sindicais das emprêsas. Conforme nos declarou o sr. Felix Cardoso, secretário do Sindicato dos Têxteis, da atuação das organizações nos locais de trabalho depende a fôrça do sindicato, que é condição essencial para uma solução imediata da justa reivindicação dos trabalhadores das fábricas têxteis.