CONCORDA KUBITSCHEK COM A ABI: PLENA LIBERDADE DE IMPRENSA

«Considero indispensável que a imprensa critique livremente o meu govêrno», declara o presidente da República — Em sua reunião de ontem, o PTB exigiu que fique assegurada a liberdade, com responsabilidade — Reiterada a posição do PSP contra a iniciativa liberticida do sr. Nereu Ramos

UM dos pronunciamentos principais de ontem, na jornada de defesa da liberdade de imprensa, foi o do Sr. Juscelino Kubitscheck em entrevista concedida aos nossos colegas d'«O Glôbo».

— «Meu ponto de vista — declarou o presidente da República — coincide com o do presidente do órgão tutelar da imprensa, Sr. Herbert Moses, que mereceu os aplausos a bem dizer unânime dos jornalistas. Sou partidário da

CONCLUI NA 9ª PAG.

Proclamação da Comissão de Defesa dos Minérios

Apoio às Diretrizes Atômicas E à Sua Execução Sem Tardança

Vitoriosa a tese dos patriotas, continua mobilizada a Nação para se opôr à reação das fôrças estrangeiras que manterão pressionado o govêrno

(Texto na 3ª Página)

Imprensa **POPULAR**

Diretor: PEDRO MOTTA LIMA

ANO IX ★ RIO DE JANEIRO, SEXTA-FEIRA, 7 DE SETEMBRO DE 1956 ★ Nº 1.909

BANCÁRIOS PREPARAM UMA CONCENTRAÇÃO NO SENADO

REALIZOU-SE no Sindicato dos Bancários uma mesa-redonda para debate do projeto 15, de autoria do senador Calado de Castro, que melhora as bases da aposentadoria para os empregados em bancos. Participaram dos debates o senador Calado de Castro, o presidente do IAPB, Enos Sadock de Sá Motta, o sr. José Montelo, chefe do Dept. Atuarial do IAPB, o professor Plínio Cantanhede.

CONCLUI NA 9ª PAG.

Sete de Setembro de um Ano de Lutas

SOB A BANDEIRA DA INDEPENDÊNCIA COMEMORA O POVO O DIA DA PÁTRIA

Flagrante da concentração de ontem, em frente ao palácio do Catete, dos servidores das verbas 3 e 4

Grandioso desfile militar de 30.000 homens das três armas na festa cívica de hoje — Percorrerão as ruas centrais com armas típicas de defesa de fabricação nacional — Demonstração de júbilo e unidade, sob a inspiração das lutas patrióticas que empolgam a nação

O Dia da Pátria é cebrada hoje pelo povo; pelo govêrno, pelas fôrças armadas, os trabalhadores organizados em seus sindicatos e a juventude estudantil, sob a inspiração do grandioso movimento patriótico, que empolga o país inteiro.

Constitui o centro das comemorações o desfile de trinta mil homens das três armas e auxiliares que, sob o co-

CONCLUI NA 7ª PAG.

PTB COM A NOVA POLÍTICA ATÔMICA

A bancada federal e a Comissão Executiva Nacional do PTB, em sua reunião conjunta, na manhã de ontem resolveram aplaudir o ato do Presidente da República, aprovando, à base das diretrizes elaboradas pelo C.S.N., nova política governamental no campo da energia nuclear.

COMISSÃO PARLAMENTAR EM AÇÃO

Terça-feira próxima, às 15 horas, dando prosseguimento aos seus trabalhos, a Comissão Parlamentar de Inquérito sôbre Energia Atômica tomará o depoimento do general Bernardino de Matos, ex-presidente da Co-

CONCLUI NA 2ª PAGINA

Defender Nossa Libertação Econômica, Prometeu Ontem o Presidente Kubitschek

A independência política de um povo seria mera ficção, «se não for completada com a emancipação econômica e a dignificação social», declara o chefe do govêrno em seu discurso perante a juventude escolar — Não é xenofobia o nacionalismo puro e inteligente — Relações com todos os povos, no interêsse do Brasil

EM discurso de ontem, comemorando a Semana da Pátria perante a juventude das escolas, o presidente Juscelino Kubitscheck fêz declarações a que devemos dar o devido destaque, pelo tom democrático e patriótico nelas impresso.

Depois de exaltar o papel da juventude, civil e militar, aludiu à tradicional parada que realizam hoje as fôrças armadas, acentuando que nelas estamos vendo «uma consciência vigilante e uma compreensão perfeita de que a independência política de um

CONCLUI NA 6ª PAG.

Aspecto da numerosa assistência que aplaudiu o deputado Furzeli, vendo-se o parlamentar libanês quando discursava

CONCENTRAÇÃO DA VERBA 3:

ESTABILIDADE E IMEDIATO PAGAMENTO DOS ATRASADOS

Entregue memorial ao ministro da Saúde e ao subchefe da Casa Civil — Já foi liberada a verba para pagamento do pessoal de Endemias Rurais — Irão falar com o senador Calado de Castro

SERVIDORES das verbas 3 e 4 concentraram-se, ontem, frente ao Palácio do Catete, quando, em comissão, fizeram entrega ao ministro da Saúde e ao subchefe da Casa Civil de um memorial, com centenas de assinaturas, a ser encaminhado ao sr. Juscelino Kubitschek, solicitando-lhe providências para o imediato pagamento dos ven-

CONCLUI NA 6ª PAG.

SINDICATO DENUNCIARÁ A FÁBRICA CONFIANÇA

A diretoria do Sindicato dos Têxteis irá segunda-feira próxima ao Ministério do Trabalho apresentar denúncia contra a Fábrica Confiança, que está praticando irregularidades no pagamento dos salários de seus empregados: a) faz o pagamento mensalmente, quando o próprio regulamento da emprêsa manda que seja quinzenal; b) não está pagando o novo salário mínimo de 3.800; c) quer descontar como fêrias os

CONCLUI NA 2ª PAG.

SETE DE SETEMBRO: ESTA TERRA TEM DONO!

TODO o povo brasileiro, irmanado sob a bandeira da emancipação e da liberdade, festeja com júbilo cívico a data magna da Pátria. Exaltando os nomes dos patriotas que encabeçaram as lutas da independência, desde Tiradentes e Felipe dos Santos, a nação amplia e enriquece, eleva sem cessar as tradições nobres e altivas de um povo ciioso da sua soberania. Vivemos, hoje, dias históricos em que o Brasil luta e alcança vitórias da mais alta significação na defesa e preservação de sua independência, de suas riquezas naturais, de seu futuro.

NO dia de hoje, pelas avenidas em festa, o povo aclama os luzidos desfiles militares, canta a grandeza da pátria nos hinos e canções patrióticas, com a alegria de quem está cumprindo o sagrado dever de vigilância e de ação e não permite que concessões aos colonialistas de hoje tragam a repetição da obra de rapina dos espoliadores de ontem. A independência seria uma ficção se o nosso petróleo estivesse nas garras da Standard Oil. A soberania nacional seria um mito se continuasse a vigorar a política funesta dos quatro documentos secretos para a entrega dos minérios nucleares. Neste Dia da Pátria, festejamos as recentes e vitoriosas realizações da Petrobrás, prova frisante da capacidade realizadora dos brasileiros. Rejubilamo-nos com a vitória histórica do povo, cuja vontade triunfou nas novas Diretrizes da Política Nacional de Energia Nuclear. Hoje é dia de festa em plena luta — os brasileiros não se iludem sôbre os perigos que rondam a pátria, sabem que os vorazes imperialistas ianques estão empenhados em saquear nossas riquezas, em colonizar o Brasil. Aí está presente a figura sinistra do chefe do Estado Maior do exército dos EE. UU.

DESDE as primeiras lutas da independência, a causa da soberania do Brasil reivindicou a liberdade em todos os momentos e circunstâncias. Liberdade era o brado de Tiradentes, na mobilização dos brasileiros para a conquista da independência. Um dos principais empenhos dos colonizadores sempre foi impedir que o Brasil tivesse imprensa. O primeiro jornal brasileiro teve que circular no estrangeiro por falta de liberdade. Sabemos, por experiência secular, que a tirania, o sufocamento da imprensa sempre serviram a interêsses antinacionais. A grande luta unitária de hoje em defesa da liberdade de imprensa é o penhor da preservação da independência política e da conquista da emancipação econômica. As gerações atuais não se apresentam de mãos vasias ante o legado dos herois e martires que tornaram possível o Sete de Setembro de 1822. A nação inteira está em guarda, na defesa da liberdade de imprensa. Não transige. Não transigirá. Não se deixa iludir com os farisaicos apelos a um senso de responsabilidade destinados a capear com um outro nome a mesma lei infame e celerada contra a liberdade de imprensa.

AO longo de tôda sua história de nação independente, o Brasil estabeleceu e consolidou uma tradição de paz, de condenação das guerras de agressão e conquista. E a causa da paz entre nós, floresce hoje na crescente unidade pelo estabelecimento de relações com todos os países, pelo reatamento de relações com os países que se tornaram livres e independentes ao ingressarem na senda luminosa da construção do socialismo.

ESTE Sete de Setembro é dia de festa e júbilo, é dia de reafirmação da vigilância, da luta e da unidade patriótica. Ao sair à rua, o povo brasileiro proclama que esta terra tem dono.

Quais as Condições do Empréstimo De 151 Milhões de Dólares ?

Oportuno requerimento de informações apresentado pelo deputado Leônidas Cardoso — Ameaça de barganha com o petróleo brasileiro impõe ao govêrno o dever de divulgar as condições oferecidas à missão Lucas Lopes

O sr. Leônidas Cardoso apresentou requerimento de informações ao Ministério da Fazenda, através da Mesa da Câmara, sôbre as condições do empréstimo de 151,4 milhões de dólares, negociado pela missão Lucas Lopes nos Estados Unidos.

Em seu requerimento o parlamentar petebista apresenta ao titular da Pasta das finanças cinco itens para esclarecimento dos principais detalhes da transação.

NÃO PODEM PERMANECER EM SIGILO

As condições aceitas não podem ser mantidas em sigilo. A nação tem o direito de exigir, em face da velada ameaça de represálias por parte do govêrno norte-americano à recente decisão do Brasil na questão da energia nuclear, a divulgação dos compromissos assumidos para a obtenção dêsse empréstimo, destinado ao reequipamento ferroviário e portuário do país.

NOVA INVESTIDA SÔBRE O PETRÓLEO

Nossa reportagem obteve mais alguns detalhes relativamente aos objetivos da viagem do sr. Alkmin aos Estados Unidos, marcada para o dia 19 próximo e coincidindo com uma reunião

(CONCLUI NA 2ª PAGINA)

CARNE PODRE PARA IMPOR AUMENTO NO SAPS

SOB o pretexto de que tudo aumentou, o SAPS continua a fornecer alimentação deficiente e carne pôdre aos frequentadores do Restaurante

CONCLUI NA 9ª PAG.

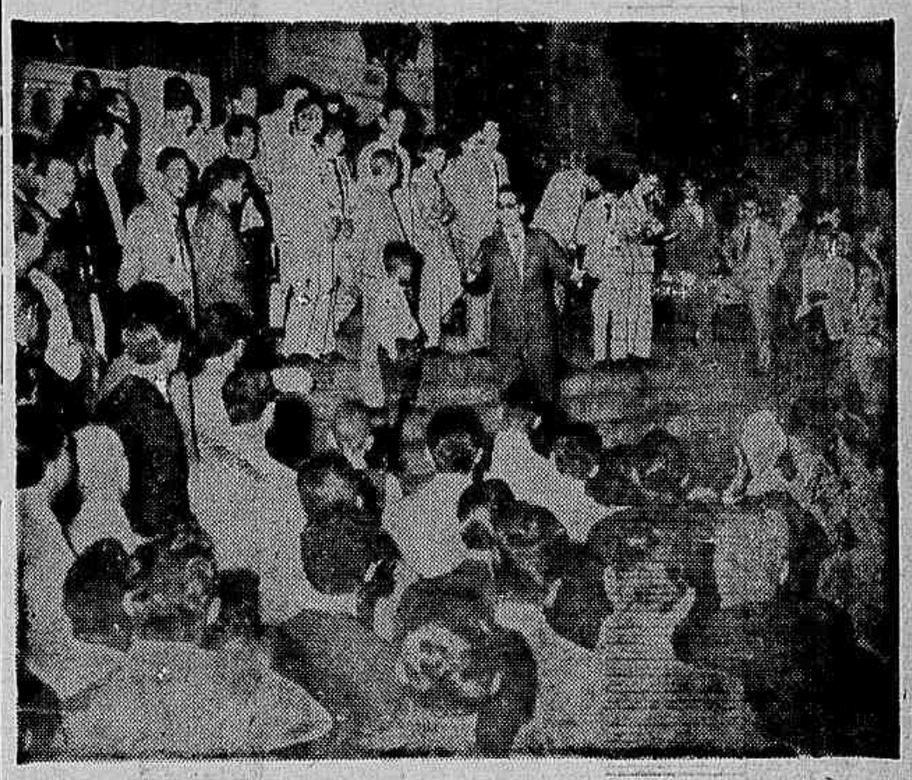

DENUNCIA A IMPRENSA EGÍPCIA:

Provocadores Franco-Britânicos Procuram Criar Motivos Para Intervenção Armada

Plano imperialista de sabotagem nos oleodutos para justificar uma agressão contra o Egito — A «Comissão dos 5» não tem poderes além da apresentação de ultimatum — Pilotos soviéticos a caminho do Canal de Suez

CAIRO, 6 (FP) — A imprensa egípcia anunciou hoje de manhã em «Manchetes» que a 4ª sessão da conferência do Cairo havia terminado sem que fossem marcada a data para a 5ª, mas não comentou a notícia. O «complot franco-britânico contra o mundo árabe» foi que reteve a atenção de todos os jornais, que repetem a declaração de um porta-voz sírio segundo a qual «os provocadores franco-britânicos se proporiam fazer saltar os oleodutos «LIPC» e da «aramco» a fim de justificar a intervenção armada, evocando o artigo 51 da Carta das Nações Unidas».

Os editorias seguem a mesma orientação. No «Al Gumhuryia», do qual é diretor o coronel Anuar El Sadate, escreve que o verdadeiro objetivo dos responsáveis fran

CONCLUI NA 2ª PAGINA

A CAMPANHA EM MARCHA

Em uma reportagem especial, que vai publicada na sexta página, o leitor poderá inteirar-se da enorme repercussão do lançamento da Campanha dos Vinte Milhões em Barra Mansa e Volta Redonda. Os moradores entusiasmados apresentaram, ao mesmo tempo, sua candidata à Rainha da IMPRENSA POPULAR — a jovem professôra Wladinéia Werneck Coutinho, apoiada também pelos trabalhadores de outros municípios fluminenses.

Comício Contra a Carestia

Os estudantes promoveram ontem, nas escadarias da Câmara Municipal, mais uma manifestação contra a carestia, como propaganda do grande comício programado para o próximo dia 18, na Esplanada do Castelo, pela Comissão Permanente Contra a Carestia. Falaram diversos universitários e alunos do Colégio Pedro II, conclamando o povo a participar da campanha pela contenção dos preços durante seis meses. Convidaram os cariocas a tomarem parte também na manifestação em defesa da liberdade de imprensa que o CACO realizará dia onze. (Maiores detalhes na oitava

CARAVANA

R. Mossadeque

As urzelas de Líbano estão sensatas. Há concentração de tropas nas costas de Chipre.

★

Os velhos tesouros do Oriente, relíquias da Civilização voltaram aos seus sarcófagos em altos lenços dos desertos. E que os colonialistas preparam-se para agredir mais uma vez, os países árabes.

★

SENHUM assunto de internacionalização está sendo discutido no Cairo. Há, no entanto, nacionalização.

Se existem ditadores em certos países imperialistas: não os há em nenhuma parte dos países árabes. Gamal Abdel Nasser é o presidente constitucional do Egito. A forma de governo entre os árabes é, geralmente, democrática. Eles estiram a instituição do voto universal.

★

Os árabes abriram o canal de Suez, com os braços, o dinheiro e o sacrifício de vidas, para a navegação de todos os barcos do mundo. Os colonialistas querem o contrário: eles retiraram os seus pilotos, na intenção de dificultar o tráfego pela importante via marítima. Esse obstáculo já está superado, com a aproximação de pilotos voluntários dos países amantes da justiça e da liberdade.

★

Os cronistas sociais do Cairo revelaram que Mr. Robert Menzies não demonstrou elegância de gentleman, quando foi cumprimentar o Presidente Nasser.

★

Os fundos da Sociedade Anônima do Canal de Suez, congelados, ilegalmente, em Paris, Londres e Washington, estão sendo desviados para subornar políticos e jornais entreguistas.

★

As dezoito nações da conferência de Londres não representam a totalidade das nações do mundo e, por isto, não possuem o direito de deliberarem em nome de todos os países.

★

O colonialista Mr. Menzies, ascontaneo os conselhos para o pelo de Nasser, exigiu a entrega do Canal de Suez. Esse canal, porém, pertence aos árabes e não, sòmente, ao Egito.

★

A questão do canal de Suez não deve ser confundida com o Estado de Israel.

★

NÃO há e jamais houve discriminação racial entre os Árabes. Discriminações raciais existem entre os inglêses e os ianques.

ASSUNTOS LOCAIS

A propaganda de notícias facciosas e ofensivas aos árabes suscitou a reação de uma comissão árabe-brasileira que solicitou aos jornais uma atitude neutra, na apresentação de notícias sôbre o canal de Suez.

Lamentàvelmente, porém, alguns jornais alegaram terem já tomado posição no conflito.

Unidos Contra a Agressão os Árabes Cristãos, Druzos ou Muçulmanos

A Câmara dos Deputados do Líbano, de pé, aclamou Nasser e hipotecou solidariedade ao Egito — Roubos e crimes da agressão imperialista em nome da democracia e da liberdade — Ponto 4, passaporte para a introdução de contingentes nos países desprevenidos — Conferência-debate do professor Adib Furzelli, vice-presidente da Câmara do Líbano, no Clube Sírio Libanês

NO Clube Sírio e Libanês do Rio de Janeiro, o professor Adib Furzelli, vice-presidente da Câmara dos Deputados do Líbano, pronunciou, quarta feira, às 21 horas, importante conferência sôbre os momentosos problemas do mundo árabe.

O sr. Salim Hanania abriu os trabalhos e saudou o conferencista, na qualidade de presidente do Clube e disse que a casa que êle preside expressa a união de todos os árabes, sírios e libaneses, pois os pobres e que será dirigida aos brasileiros, filhos de árabes como símbolo da união dos brasileiros.

Falou, a seguir, o dr. Antônio Saber que lembrou aos diplomatas presentes o estabelecimento de intercâmbio cultural entre o Brasil e os países árabes e a programação de excursões estudantis ao Oriente, para o conhecimento da civilização e das belezas do mundo árabe.

Coube ao sr. Chucrala Hadad [illegible] o orador cuja vida foi dedicada à causa do Líbano e dos Árabes.

UNIDOS OS ÁRABES CRISTÃOS, DRUZOS OU MUÇULMANOS

Iniciando a sua palestra, o dep. Furzeli declarou que os países árabes, vinculados pela Liga Árabe, estão aparelhados para a defesa dos ideais de liberdade e de democracia. Essa união porém, não agrada aos imperialistas — acentuou.

Lembrando o ato do presidente Gamal Abdel Nasser, nacionalizando o Canal de Suez, disse que a Câmara dos Deputados do Líbano, em pé, aclamou Nasser — [illegible] absoluto e integral apoio.

Contra os agressores, cristãos ou não cristãos, todos os árabes cristãos, druzos ou muçulmanos estão unidos.

Em séculos idos, os cruzados invadiram as terras do Oriente, tendo como pretexto salvar o santo sepulcro. Ninguém, porém, violou tanto o santo sepulcro, as igrejas e os conventos como os cruzados que pilharam os lugares santos e os templos e roubaram tudo, inclusive as relíquias e os retratos de santos. Para expulsá-los, os cristãos e os muçulmanos, chefiados pelo glorioso Saladino, lutaram, juntos, como irmãos.

Pretextando defender a democracia e a liberdade, os agressores de hoje praticam os mesmos atos de roubos e de crimes.

RADIOGRAFIA DO PONTO QUATRO

Quando escrevo — disse o orador — eu medito com os meus pensamentos. Mas quando falo de público, eu me associo aos que me ouvem e me inspiro nas interrogações e nas expressões de seus rostos e fisionomias, pois disse, eu quero ouvir essas perguntas, a fim de esclarecê-las. Quero um debate — exclamou.

O primeiro a atendê-lo foi o prof. José Isaac que o inquiriu a respeito da posição do Líbano em face do chamado Ponto Quatro.

O parlamentar assim respondeu:

Foi chamado Ponto Quatro e não Um, Dois ou Três porque os imperialistas criaram, antes o Ponto Três, visando bases estratégicas de defesa contra o comunismo que não está atacando a ninguém. Após o Três, inventaram o Ponto Quatro, tendo como pretexto ajudar os países subdesenvolvidos. Na verdade, êsse Ponto Quatro desenvolvia um sarão, política e não ajudava a ninguém. Por meio dessa farsa bem urdida, tiveram facilidades em investigar e conhecer montanhas, vales, rios e outros pontos estratégicos. Finalmente, o Ponto Quatro foi, sòmente, um meio para descobrir bases de defesa e de ataque nos países que caiam nêsse conto de vigário. O Ponto Quatro — afirmou o deputado do Líbano — é um passaporte para a introdução de contingentes de tôda espécie de espiões nos países desprevenidos.

NEFASTO O PACTO DE BAGDAD

A uma pergunta do mesmo interlocutor o Deputado esclareceu que o Pacto de Bagdad era nefasto para os Árabes. Não obstante, o Iraque estava decidido a apoiar o Egito e os demais países Árabes, contra os agressores.

O sr. Rizcala Hadad inquiriu sôbre as razões das divisões sectárias do Líbano e das distribuições eleitorais e administrativas em seitas.

Respondendo, o Deputado historiou as interferências religiosas e sectárias do Líbano e nos demais países árabes, por parte de colonialistas ou mandatários para a desagregação e a desnacionalização dos povos desgovernados.

INDEPENDÊNCIA DO LÍBANO

O acadêmico Ragy Basile inquiriu a respeito das intenções dos países, concernente à anexação do Líbano.

Contestando, o Deputado asseverou que êsse receio está sendo explorado pelos espiões a serviço dos imperialistas. Nenhum país árabe tem interêsses econômicos ou políticos na anexação do Líbano. Ao contrário, os países árabes querem o Líbano independente e soberano.

Inquirido, por fim, sôbre os perigos que ameaça o mundo Árabe, S. Excia. declarou que, além dos monstruosos imperialistas que querem roubar e pilhar por meio de guerras, só devemos temer os fanáticos religiosos que acreditam ter o Deus para os seus negócios particulares e não concordem em tratar os demais de igual para igual, porque êles ainda acreditam na existência de novos escritos e outros escravos.

A terminar, o orador teve frases de elogio ao Brasil e à amizade de seu povo pela justa causa dos Árabes que estão unidos contra quaisquer agressores.

PERSONALIDADES PRESENTES

Estiveram presentes o sr. Nayef Boutros Khouri, presidente da Sociedade Síria Beneficente, [illegible] da grande colônia da ABI em apoio ao Egito; dr. Jorge Jabali, presidente do Clube Líbano Olimpiano de Niterói; Adib Bala, do Pensamento Vox do Líbano de Dário Maufi; representantes da Imprensa; delegados dos árabes e demais personalidades Árabes.

A mesa, tiveram assento o Embaixador do Egito, os Plenipotenciários do Marrocos do Líbano e do Chile e o sr. Archimandrita Jorge Haje.

Apoio às Diretrizes Atômicas e à Sua Execução Sem Tardança

A propósito da comemoração do "Dia da Independência", a Comissão Permanente de Defesa dos Monopólios, que atuou ainda pela vitória da Conferência Nacional de Defesa dos Monopólios, dirigiu à sociedade a seguinte proclamação ao povo brasileiro:

"Na ocasião dessa data, a Comissão Permanente de Defesa dos Monopólios e do Petróleo, Nacional, dirige-se ao Povo brasileiro, manifestando sua [illegible] confiança em que a vontade do Brasil seja sua consulta amadurecida entre os cidadãos.

Pois nesta há conflitos [illegible] e internacionais. Problemas [illegible] que [illegible] [illegible] e [illegible] Diretrizes [illegible] a política de Energia Nuclear.

Congratulamo-nos com o povo brasileiro por esta vitória. O Conselho de [illegible] [illegible] [illegible]

Intensas Atividades dos Americanos Visando ao Urânio de Jacobina

GRANDES SERVIÇOS DE ESCAVAÇÃO PRECEDIDOS DE PROSPECÇÃO AÉREA NA FAZENDA GERGELIM, NO LOCAL DENOMINADO RIACHÃO — O D.N.P.M. ASSINALARA A OCORRÊNCIA DE URÂNIO NAS MINAS DE OURO DA REGIÃO — NECESSARIAS MEDIDAS ENÉRGICAS E IMEDIATAS

A intensa atividade desenvolvida por verdadeiros enxames de geólogos e pesquisadores americanos que invadiram ultimamente o nosso país, tem provocado uma serie de denuncias que os jornais da Capital e do interior vescuam quase diariamente.

O povo brasileiro, justamente indignado com a descarada espionagem que os ianques vêm praticando em todo o território nacional, traz aos órgãos da imprensa concretas comprovações da netasta atividade desses tecnicos que buscam localizar, medir e explorar clandestinamente nossas reservas de materias atômicos

Eis nova denuncia que recebemos agora do nosso correspondente em Salvador, na Bahia:

ESCAVAÇÕES EM JACOBINA

SALVADOR, 5 (Do correspondente) — Uma numerosa equipe dirigida por técnicos norte-americanos está fazendo grandes serviços de escavação no local denominado Riachão, no município de Jacobina.

As referidas obras são precedidas de explorações aéreas, passando diversos aviões sucessivamente, em vôo rasante, por sôbre a área em questão. Esta fica precisamente localizada na Fazenda Gergelim, perto de Morrinhos, entre Serrote e Monte Alegre.

Recorda-se que o município de Jacobina é famoso pelas jazidas de ouro que possui e nas quais já foi assinalada ocorrência de urânio.

DESCOBERTA DO D. N. P. M.

Como se sabe, uma das formas mais interessantes da lavra de minerais uraníferos, se dá quando ocorrem nas minas de ouro. A extração do urânio, passando a ser uma atividade secundária, com a principal exploração do ouro, torna-se extremamente propicia do ponto de vista econômico. Tanto é assim que as velhas minas de ouro do Texas e outros Estados norte-americanas, consideradas já como economicamente esgotadas, voltaram a ser lavradas quando acusaram a presença do mineral atômico.

O Departamento Nacional da Produção Mineral já tinha descoberto a existência de urânio nas minas de ouro de Jacobina e as escavações ora efetuadas pelos norte-americanos estão ligadas sem nenhuma dúvida a essa existência.

MEDIDAS ENERGICAS E IMEDIATAS

Com a vigência da nova politica governamental, que adotou explicitamente o principio de salvaguarda das nossas reservas de minerios atomicos, é preciso que uma enérgica atitude seja tomada para pôr cêrco às atividades ianques que visam a essas reservas.

Há pouco tempo, foi o assalto desabusado no litoral do Maranhão e Piauí. Depois o fato se repetiu em Ponta Grossa no Parana. Dois dias atrás o jornal conservador «O Diário», de Belo Horizonte, denunciava idêntica atuação em Diamantina, Minas Gerais.

A defesa dos nossos minérios atômicos para seu uso, em beneficio do país, de acôrdo com as diretrizes apontadas pelo Conselho de Segurança Nacional, exige que se tomem imediatas medidas para sustar essa intromissão insólita e prejudicial aos interêsses da Nação.

1º Aniversário do Congresso de Salvação do Nordeste

DIRIGE-SE AO PRESIDENTE DA REPÚBLICA A COMISSÃO PERMANENTE, LEMBRANDO A MENSAGEM DO SR. JUSCELINO

Em fins de agôsto do ano passado, reunia-se em Recife o Congresso de Salvação do Nordeste, o importante conclave que debateu os mais prementes problemas da região, aprovando resoluções que tiveram a maior repercussão em todo o país.

Um ano decorrido, a memória dos anseios e reivindicações então manifestados e reclamados pelas delegações de todos os Estados nordestinos, não teve ainda a necessaria atenção dos poderes publicos.

A Comissão Permanente, que se instituiu no encerramento do Congresso, tem apelado sucessivamente para que as proposições aprovadas, expressão da vontade do povo, encontrem o apoio que as transforme em realizações.

TELEGRAMA AO PRESIDENTE

Assim é que foi dirigido ao Presidente da República, o seguinte telegrama:

«Durante êste mês (agôsto) se comemora o 1.º aniversário do Congresso de Salvação do Nordeste, certame organizado por tôdas as forças econômicas e sociais empenhadas no desenvolvimento da região. Vimos apelar a V. Excia. no sentido de apoiar emendas no próximo Orçamento Federal, visando à aplicação de uma maior soma de recursos financeiros destinados ao Nordeste, além de apressar a indenização a Pernambuco de 50 milhões relativa a Fernando Noronha.

Lembramos as palavras de V. Excia. na Mensagem pessoal dirigida ao Congresso de Salvação do Nordeste e confiamos que seu govêrno estreite mais ainda a colaboração entre os Estados interessados, estabelecendo planos para corrigir acentuado desnivel existente em relação a outras áreas do Brasil».

Assinam, em nome da Comissão Permanente, o economista Souza Barros e o desembargador Rodolfo Aureliano.

IMPEDIDOS DE REGRESSAR À PÁTRIA CIDADÃOS SOVIÉTICOS QUE HITLER LEVOU À FÔRÇA PARA A ALEMANHA, NA GUERRA

ENÉRGICA NOTA SOVIÉTICA AO GOVÊRNO DE ADENAUER — PRISÕES E VIOLÊNCIAS, PARA IMPEDIR CONTATOS COM A EMBAIXADA SOVIÉTICA — UM CASO DE SUICIDIO — EXIGIDA A NORMALIZAÇÃO DA SITUAÇÃO COM O LIVRE REPATRIAMENTO DOS CIDADÃOS SOVIÉTICOS ARBITRARIAMENTE RETIDOS

Moscou, setembro (Correspondência especial) — O vice-ministro das Relações Exteriores da União Soviética, Valerian Zorin, entregou ao Encarregado Interino dos Negócios da República Federal da Alemanha na URSS uma nota sôbre o repatriamento dos cidadãos soviéticos que se encontram na Alemanha Ocidental.

A nota soviética é uma resposta à nota do Ministério das Relações Exteriores da República Federal da Alemanha, datada de 9 de julho do corrente ano e que tratava do referido assunto.

Em sua nota o govêrno da República Federal da Alemanha procura fazer crer que os cidadãos soviéticos levados à fôrça pelas autoridades hitleristas para a Alemanha, durante a guerra, se tenham dirigido para lá de livre e espontânea vontade.

PRISÕES E VIOLÊNCIAS

A nota soviética refuta esta afirmação e assinala que os cidadãos soviéticos continuam sendo retidos à fôrça pelas autoridades da Alemanha ocidental. A nota cita numerosos casos de pressão, intimidação, perseguição e, inclusive, repressão física a que são sujeitos na Alemanha ocidental cidadãos soviéticos que insistem em seu repatriamento.

Encontram-se em situação particularmente penosa os cidadãos soviéticos encarcerados em virtude dos êrros das autoridades de ocupação das potências ocidentais e dos tribunais germano-ocidentais.

Durante suas entrevistas com funcionários da Embaixada da União Soviética em Bonn, que tiveram lugar na presença de personalidades oficiais germano-ocidentais, os cidadãos soviéticos detidos, Andrei Livosoi, Vasili Nagorni, Stepan Guerut, Alexandre Smolichi, Piotr Lozhko e outros, falaram das perseguições e castigos a que foram sujeitos por parte da administração do presídio quando quiseram entrar em contato com a Embaixada soviética a fim de serem repatriados. As coisas chegaram ao extremo de que, no presídio, em vista das condições intoleráveis em que se encontravam, suicidou-se em 1953 o cidadão soviético Matvitz.

No presídio, cidadãos soviéticos que durante muito tempo tentaram entrar em contato com a embaixada soviética, a 22 de março deste ano, entraram em greve de fome em sinal de protesto contra a negativa das autoridades em permitir aquêle contacto.

«Os fatos citados, diz a nota soviética, demonstram que ainda continuam sendo colocados tôda a sorte de obstáculos aos desejos de repatriamento dos cidadãos soviéticos que se encontram na República Federal da Alemanha. Semelhantes atos estão em contradição com as declarações do govêrno da República Federal da Alemanha de que levaria em consideração os desejos dos cidadãos soviéticos que se encontravam na Alemanha Ocidental de entrar em contato com a Embaixada da União Soviética e repatriar-se.»

PLENA LIBERDADE PARA VOLTAR À PÁTRIA

O Ministério das Relações Exteriores da União Soviética insiste em que o govêrno da República Federal da Alemanha adote as medidas necessárias para pôr fim à atual situação anormal no repatriamento dos cidadãos soviéticos que se encontram em seu território.

Deve ser concedida a êles plena liberdade para estabelecer contacto com a Embaixada soviética e a possibilidade de partir livremente para a União Soviética.

Proclamação do P.C. Egípcio Sôbre o Problema de Suez

O Partido Comunista Egipcio Unificado, comunica correspondência do Cairo, pronunciou-se a respeito da nacionalização da Companhia do Canal de Suez. Esse ato, diz o Partido, está ligado a um plano de engrandecimento econômico do país. Além disso o govêrno egipcio programou grandes trabalhos de transformação da entrada do canal, com o evidente objetivo de aumentar o tráfego e não de reduzi-lo, segundo dizem de má fé, os propagandistas do colonialismo. Na verdade, diz o Partido Comunista Egipcio Unificado, não existe nenhuma relação entre a nacionalização da Companhia e a liberdade de navegação pelo canal, que será mantida.

Infinitamente mais grave que a deliberação do govêrno, nacionalizando a Companhia, são as medidas intervencionistas adotadas pelos govêrnos inglês e francês. A grita de certos elementos em pról de uma «liberdade de navegação» que de fato não está ameaçada encobre determinados interêsses de empresas petrolíferas.

O pronunciamento dos comunistas egipcios observa que os atos belicistas planejados contra o Egito fazem lembrar a agressão da United Fruit à Guatemala.

Não devem os povos do mundo, continua o documento ignorar o apoio total que o povo egipcio deu ao decreto de nacionalização da Companhia. Não é senão coisa normal que os democratas de todos os países respeitem a vontade de todo um povo proclamada de maneira indiscutível. Também não se deve ignorar o apoio unânime dado ao ato da nacionalização por todos os povos árabes e por todos os povos coloniais que desejam usufruir plenamente tôdas as riquezas de seus respectivos países. E' também natural que um democrata compreenda e respeite o apoio que todos os países do Oriente estão dando ao Egito.

Em conclusão, proclama o documento: «Nesta crise grave é decisivo para o futuro do Egito um amplo gesto de solidariedade internacional. E' preciso que se demonstre ao povo egipcio que êle não está só em sua luta contra certos interêsses privados que nada têm de comum com os verdadeiros interêsses dos povos francês e inglês. E' preciso que o povo egipcio sinta em sua justa luta o apoio dos democratas e dos povos de todos os países e especialmente o apoio dos povos dos países ocidentais».

O PROFESSOR MARCELO DAMY, SÔBRE A NOVA POLITICA ATÔMICA:

"Traduzidas Com Felicidade as Aspirações Dos Cientistas"

Permite as medidas para desenvolver uma indústria atômica no país — O govêrno e o povo estão de parabéns pelo acêrto das resoluções adotadas

São Paulo, 6 (Do correspondente) — A entrevista que o professor Marcelo Damy concedeu ao matutino «Notícias de Hoje», desta Capital, traduz bem a posição dos cientistas patrícios de aplausos à nova orientação governamental a respeito da política atômica do Brasil.

— E' bem conhecida a minha opinião sôbre o problema da energia atômica, disse o cientista. Meus pontos de vista foram levados ao Congresso Nacional de Defesa dos Minérios, realizado há pouco tempo no Rio de Janeiro e debatidos também aqui em S. Paulo, por ocasião do Congresso Estadual.

DESENVOLVER A INDÚSTRIA ATÔMICA

— As atuais decisões tomadas pelo govêrno — prosseguiu o presidente do Instituto de Energia Atômica — estão de inteiro acôrdo com a opinião dos cientistas brasi-

PROF. MARCELO DAMY

leiros. Elas irão permitir ao país as medidas práticas capazes de desenvolver sua industria atômica. O Brasil, aplicando a decisão governamental, ficará situado entre aquelas nações que compreendem a importância do aproveitamento da energia nuclear.

POVO E GOVÊRNO DE PARABENS

— Desejo ressaltar — concluiu o prof. Marcelo Damy — o alto patriotismo dos órgãos governamentais e do proprio sr Presidente da República, ao deliberarem como o fizeram, sôbre matéria dêsse significado. O govêrno traduziu com felicidade as aspirações dos homens de ciência e daquêles que vêm propugnando por uma legislação adequada para a politica dos minerios atômicos. Creio que não exagero se disser que o povo e o govêrno estão de parabéns pelo acêrto das resoluções ora adotadas.

ABDULGANI EM MOSCOU

MOSCOU, (FP) — Chegou a Moscou o Sr. Huslan Abdulgani, Ministro das Relações Exteriores da Indonésia, afim de juntar-se ao Sr. Ahmed Sukarno presidente da Republica da Indonésia, atualmente em viagem pela Asia Central.

O Sr. Abdulgani declarou pelo rádio que visitaria numerosas regiões da URSS, com o presidente Sukarno, e que esperava um reforço dos laços sovieto-indonésios.

Convocação da Oitava Sessão do Conselho-Geral da Federação Sindical Mundial

Pedem-nos Publicar:

«O Secretariado da FSM faz saber que a 8ª sessão do Conselho-Geral da Federação Sindical Mundial terá lugar em Sofia, Bulgária, de 27 de setembro a 3 de outubro de 1956.

A Ordem do Dia Será a seguinte:

1 — As iniciativas de ação para as reivindicações econômicas e sociais atuais dos trabalhadores e o desenvolvimento de novas fôrças favoráveis à realização da unidade no movimento sindical mundial.

Relator: Luiz Saillant — secretário-Geral da FSB.

2 — O movimento sindical nos países que vêm de conquistar sua independência ou lutam para obtê-la e a solidariedade fraternal entre todos os trabalhadores na luta contra o colonialismo.

Relator Abdoulaye Diallo — Secretário-Geral da União Regional dos Sindicatos do Sudão, Vice-Presidente da FSM.

3 — O funcionamento do Fundo de Solidariedade Operária Internacional.

4 — Convocação do IV Congresso Sindical Mundial.

Relator: Giuseppe Casadei.

O Conselho-Geral é a mais alta instância da FSM, depois do Congresso. Êle é composto de delegados de tôdas as centrais sindicais filiadas à FSM.

A oitava sessão se desenvolverá em condições novas de alívio da tensão internacional e no momento quando no movimento sindical se multiplicam geralmente os sinais de uma rea proximação fraternal das organizações até agora separadas umas das outras.

Em vista da importância que se revestem os problemas que estão na ordem do dia para tôdas as organizações sindicais, o Secretariado da Federação Sindical Mundial espera que esta assembléia poderá contribuir para a causa da unidade operária no mundo e na luta dos trabalhadores pelo bem-estar, a liberdade e a paz».

REPORTER POPULAR TELEFONE — 22-8518

Efeitos das Radiações Atômicas Sôbre a Hereditariedade

TÓQUIO, 6 (FP) — Iniciou hoje os seus trabalhos na Universidade Imperial de Tóquio, com a participação de 22 nações, o mais importante congresso cientifico internacional reunido no Japão. Os trabalhos desse congresso relacionam-se com os efeitos das radiações atômicas sôbre a hereditariedade.

Assistem ao congresso cem das mais autorizadas personalidades cientificas internacionais nêsse domínio e 500 cientistas japonêses. Observa-se a presença de uma delegação soviética de quatro cientista, chefiada pelo doutor Gluschenko, bem como o professor Haldane da Universidade de Londres, o professor Guatatson do Instituto Florestal Sueco e o professor norte-americano J. V. Neel. Êste último comunicará à conferência os resultados das suas observações feitas no Japão em numerosas mulheres grávidas e nos seus filhos, atingidos pelas radiações atômicas.

O professor Gluschenko, prêmio Stálin, e os cientistas ocidentais, mais particularmente o professor Theodisius da Universidade de Columbia, provàvelmente abordarão as teorias de Lysenko e respeito dos métodos de melhoria das culturas.

ACÔRDO COMERCIAL SOVIÉTICO-IRANIANO

TERÃ, 5 (FP) — Foi assinado nesta capital um acôrdo comercial entre a União Soviética e o Irã.

Esse acôrdo, válido por um ano, contém duas listas de produtos que serão alvo das transações prano-soviéticas no período 1956-1957.

Como nos acôrdos anteriores, o petróleo não figura no atual acôrdo.

PARECER OSCAR CORRÊA: VALIOSA CONTRIBUIÇÃO AO DEBATE ATÔMICO — (CONCLUSÃO)

O Brasil Exige Para o Problema a Solução Justa

Apreciando o projeto Dagoberto Sales que fixa normas para uma nova política atômica, o deputado Oscar Corrêa, incumbido de relatá-lo, na Comissão de Economia, emitiu um parecer cuja fundamentação constitui importante subsídio para a ampla discussão do assunto. Com títulos e subtítulos de responsabilidade da IMPRENSA POPULAR concluimos hoje a publicação dêsse documento.

Impõe-se, por isso, se fixe de maneira definitiva, rigida e tanto quanto possivel exata a orientação de nossa politica atômica, a fim de evitar os desconcertos em que temos incorrido e que têm impedido a consecução dêsses objetivos atrasando-os de muito.

E nenhuma oportunidade melhor do que o Projeto Dagoberto Sales que ora nos cabe analisar. Filia-se êle à orientação que prega o monopólio estatal da lavra e do comércio interno e externo dos minerais atômicos. E' êste o primeiro e fundamental debate que se trava. Desde logo, porém, concordamos com a orientação do Projeto. A êsse respeito nada teríamos que acrescentar às ponderações do lúcido parecer do Dep. Bilac Pinto, na douta Comissão de Justiça, ao acentuar:

«As projeções políticas das enormes possibilidades que para o Brasil se abrem com a utilização da energia atômica precisam ser devidamente consideradas, no momento em que se cuida de deliberar se o Estado deve assumir o encargo de promover, em regime de monopólio, a exploração dos minerais atômicos ou se, ao contrário, deve deixá-los a cargo da livre emprêsa».

RAZÕES PARA O MONOPÓLIO ESTATAL

«As razões que no nosso entender justificam o monopólio estatal são principalmente as seguintes:

1) — a energia nuclear poderá proporcionar ao Brasil, em duas ou três decadas, o desenvolvimento econômico e o bem-estar social que, sem ela, sòmente poderão ser alcançados em mais de um século;

2) — a dificuldade da livre emprêsa nacional obter capitais e coordenar empreendimentos da complexidade e do vulto dos que são necessários para a produção da energia nuclear;

3) — a possibilidade da próxima produção de energia por meio da fusão termo-nuclear desencoraja a emprêsa privada de empregar capitais na indústria ou fissão nuclear;

4) — os poderosos grupos econômicos internacionais cujos interêsses sofrerão sério risco com a produção de energia nuclear, terão fôrça e poder para retardar e embaraçar qualquer iniciativa particular a êsse fim destinada;

5) — no Brasil sòmente o Estado, mediante um plano operacional e em regime monopolistico, poderá assegurar progressos rápidos na produção de energia nuclear destinada a acelerar o nosso desenvolvimento econômico e a proporcionar melhores condições de vida para o povo».

Aliás, quando entre nós já se estabeleceu o monopólio estatal da exploração do petróleo, impedimento não vemos, antes conveniência, e manifesta, de que se estabeleça igualmente o monopólio da energia atômica, em tôdas as suas fases e formas de aproveitamento.

Não só pelos fundamentos de necessidade de defesa nacional — tão inseparáveis são, e já se acentuou, a utilização pacífica e a militar que dela se podem fazer — como também porque não é razoável, se aliene da Nação o uso de fôrças tão poderosas, para serem exploradas em proveito de entidades particulares ou de grupos. Tais recursos devem ser entregues pelo valor de que se revestem, à utilização nacional, para que os benefícios dessa exploração sejam da coletividade.

A lei americana, aliás, na sua seção 2, letra b, expressa [illegible] cional para assegurar a defesa e segurança comuns e proteger a saúde e segurança do público».

Ora, para conseguí-lo, tão grandes são os interêsses que mobiliza, que, só mesmo o contrôle absoluto do poder público nacional, que dispõe de meios e recursos para enfrentar o problema e resolvê-lo.

O CASO DA LAVRA

Sustenta-se, porém, em contrário, que se o monopólio do comércio interno e externo é aceitável, não é de se aceitar o monopólio da lavra. Isso, argumenta-se, dificulta a descoberta e desinteressa os particulares das investigações a que, a persistir a liberdade de lavra, poderiam dedicar-se, como tarefa remuneradora. E, continuam, pode retardar uma tomada de contato com as nossas reservas, que seria, sem o monopólio, muito mais pronta.

A nós nos parece, entretanto, que os argumentos em contrário a essa opinião, e favoráveis ao monopólio também da lavra, são de maior relêvo: em primeiro lugar, a liberdade de lavra ensejaria a necessidade de contrôle muito rigoroso e muito dificil das pesquisas particulares e possibilitaria ou facilitaria a evasão e o contrabando; em segundo lugar, ainda que eliminado êsse risco, não seria conveniente ensejar-se uma pesquisa intensiva, quando ainda são parcas as nossas possibilidades de aplicação e a aquisição — que obrigatòriamente seria o govêrno levado a fazer — dos minerais extraídos, onerada de forma acentuada e inconveniente, no momento, o exausto erário brasileiro. A êsse respeito, aliás, são de inteiro cabimento as ponderações da justificação do ilustre Autor do Projeto, ao acentuar:

«Não há interêsse na lavra intensa e imediata de grande número de jazidas: o comedimento nas exportações criaria problemas sérios de financiamento da produção interna, caso particulares se dedicassem à exploração desse minério. Releva ainda o fato de tais riquezas serem patrimônio comum de todos os brasileiros, não sendo razoável que com o mínimo esfôrço constituíssem propriedade de alguns poucos.

Os problemas de contrôle e fiscalização seriam singularmente afetados a se rejeitar o princípio em aprêço.

Cumpre notar, outrossim, que essa tem sido a orientação vitoriosa, salvo detalhes em nações tradicionalmente defensôras da livre iniciativa».

O monopólio da lavra, contudo, não impede que se estabeleçam prêmios para as pesquisas que redundarem em descobertas promissôras e que sirvam de estímulo aos técnicos e aos interessados, mesmo mantido êsse monopólio estatal.

OUTROS PROBLEMAS

Outros problemas surgem ainda da meditação do Projeto Dagoberto Sales:

a) Não se refere êle ao uso militar da energia atômica, o que não obstante o interêsse maior que temos na sua utilização para fins econômicos, pacíficos, não deve, em nosso entender, ser esquecido. (art. 1.º).

b) Outrossim, não faz qualquer alusão aos sub-produtos, o que ainda nos parece omissão que deve ser suprida (art. 1.º, § III).

c) Sobretudo, parece-nos que se deve dar mais ênfase ao contrôle estatal da energia atômica, em tôdas as suas fases, por isso que, no estágio em que estamos, não será possivel prever os avanços que o futuro nos proporcionará, e há que, desde já, contê-los na lei.

A êsse propósito, aliás, a lei americana é de inacreditável minúcia, definindo, com rigidez, os têrmos que emprega — e a que dedica todo o capítulo 2.º — inclusive o que entende por «Estados Unidos»...

Se não nos parece necessário descer a tais minudências e rigores, há que, tanto quanto possivel, em nossa imprevidência e inesperteza, segurar o futuro.

d) Também não cuida o Projeto da aquisição dos materiais atômicos, como prevê o «Atomic Energy Act of 1954» (seções 66 e 81). Daí o nosso art. 23.

e) Nem dedica às proibições de posse ou transferência de material atômico referência especifica. Daí o nosso art. 24.

f) Pareceu-nos, ainda, de tôda conveniência modificar o Projeto, no que se refere ao exercicio de outros cargos, conjuntamente com o de membro da CEA. A natureza das funções exercidas nessa Comissão exige que nenhum outro vínculo de subordinação se estabeleça, que possa, de longe embora, traduzir-se em prejuízo da total dedicação ao assunto. Daí a proibição do art. 6.º, § 2.º.

g) Conveniente nos pareceu ainda fixar, desde logo, e em níveis elevados, em face dessa proibição, a remuneração dos membros da CEA. Nos Estados Unidos percebem êles, pelo «Atomic Energy Act», seção 22, letra b, dezoito mil dólares cada membro, e 20 mil o Presidente. A equiparação aos vencimentos dos Desembargadores do Tribunal de Justiça do Distrito Federal pareceu-nos razoável, variando, pois, com as variações dêstes.

h) No art. 14 fixamos a prestação semestral de contas ao Tribunal de Contas da União.

i) No art. 20, n.º III, permitindo a cessão de materiais atômicos aos países subdesenvolvidos que dêles necessitem para expansão de suas atividades, exigimos, contudo, que tal cessão sem outra contraprestação que a pecuniária, possivelmente — só fôsse determinada por 2/3 dos membros da CEA (e não apenas dos presentes).

j) Outra matéria que carece de ser analisada e resolvida é a relativa à indenização que a União deverá dar aos particulares que, em função do estabelecimento do monopólio estatal, tiverem suas propriedades desapropriadas. Daí o art 25.

k) Impõe-se também, como medida essencial, se autorize o govêrno a rever os acordos por acaso firmados, no sentido de adaptá-los a essas disposições legais. E eis o art. 26.

l) Da maior conveniência afigurou-se-nos estabelecer, desde logo, a criação, cada ano, de uma Comissão Especial de Energia Atômica, que, no Congresso, receba o relatório anual da CEA e sôbre êle emita parecer. Inclusive porque essa Comissão não só proporá as medidas legislativas julgadas convenientes, como servirá ao entrosamento do Congresso e CEA. Dir-se-ia que a existência das Comissões Permanentes tornaria desnecessária a medida. Tal não acontece, porém. Pela própria natureza do relatório, pode ser conveniente que se faça secreto, e o trânsito pelas Comissões ordinárias da Casa o dificultaria (pelo menos 3: Constituição e Justiça, Economia e Segurança Nacional). Além disso, a criação de Comissão Mista — Senado e Câmara — torna mais homogênea a atuação parlamentar nesse terreno. Daí o § único do art. 28.

«SÓ O CONTRÔLE ABSOLUTO DE PODER PÚBLICO NACIONAL PODE RESOLVÊ-LO», AFIRMA O DEPUTADO — RAZÕES QUE RECOMENDAM O MONOPÓLIO ESTATAL — A QUESTÃO DA LAVRA DOS MINÉRIOS ATÔMICOS — RESSALTADA A IMPORTANCIA DO PROJETO DAGOBERTO SALES

O ESFORÇO DE PATRIOTAS

Em virtude dessas e outras modificações, julgamos essencial apresentar substitutivo ao Projeto, submetendo-o à douta consideração da Comissão. Impõe-se-nos, porém, antes de fazê-lo, ressaltar a importância do Projeto Dagoberto Sales, pelo que representa, não só como ponto de partida para uma solução nacional exata do problema, como também pelas excelências da formulação que lhe deu, quer na fixação de diretrizes, quer no metódico e sistemático das normas traçadas.

Nosso substitutivo procurou apenas — essa a nossa finalidade — sanar algumas pequenas falhas de elaboração, sem lhe desnaturar ou modificar substancialmente a alta inspiração.

De justiça também frisar, neste parecer, o trabalho patriótico, o esfôrço desinteressado e ingente, que têm desenvolvido eminentes Deputados, neste Parlamento, visando a esclarecer o problema, dar-lhe contornos precisos, não obstante as dificuldades de informação segura, e a incompreensão ou a má fé dos interessados em fraudar, impedir ou desvirtuar êsses nobres intentos

O Brasil exige que se dê a êsse problema, que é o do seu próprio destino, a solução justa. Todos nos batemos por ela. E êste parecer — que, na pobreza da nossa informação e da nossa experiencia, emitimos — obetive convocar os mais doutos a essa tarefa comum, que é a da própria preservação do nosso patrimônio e a asseguração do nosso futuro.

CINEMA

«O ESCÂNDALO DO SÉCULO»

Desde quando a Fox anunciou a exibição de O ESCANDALO DO SECULO (The girl in the red velvet swing) ficamos na expectativa, uma vez que seu título original "A garota no balanço de veludo vermelho", nos chamara atenção. Mais tarde, ela esclareceu o que a película narrava, aumentou a nossa curiosidade.

Baseia-se o filme num fato real ocorrido em 1901, quando Harry Thaw, milionário e "playboy" assassinou à tiros o arquiteto Stanford White, construtor do Madison Square Garden, do edifício Collier's, etc. O motivo do crime foi Evelyn Nesbitt, corista da Broadway, amante de White e então casada com Thaw. Como se vê, o tradicional triângulo amoroso, que através dos tempos tem dado margem a inúmeras obras.

No entanto, o filme da Fox resultou numa decepção, pelo menos para nós. Mesmo contando com intérpretes categorizados como Farley Granger (Thaw), Ray Milland (Stanford White) e a bela Joan Collins (Evelyn Nesbitt), não conseguiu o diretor Richard Fleischer um desempenho convincente. Em alguns momentos, Ray Milland está quase risível.

Para salientar a veracidade da película, os intérpretes referem-se constantemente a personagens bastante conhecidos, como John Barrymore e Bob Collier, fundador da revista Collier's, entre outros. Recentemente, lemos declarações de Evelyn Nesbitt, agora com cêrca de 70 anos, nas quais diz que amava realmente a Stanford White, mas que desposára Harry Thaw por sua fortuna e por ser insustentável a situação com White.

De todo o filme, ficou-nos a beleza de Joan Collins; uma seqüência bastante interessante, a do balanço no apartamento de Stanford White, em que, empregando a câmara lêntica, Fleischer tenta "alcançar a lua"; e a reentrée de Farley Granger, há muito tempo sumido das telas cariocas.

Vale uma referência ao péssimo tecnicolor, chamado pela Fox pomposamente de De Luxe. Ora, vejam!

SERGIO

ESPETÁCULOS DE HOJE

«AO DESPERTAR DA PAIXÃO» — Com Glenn Ford, Ernest Borgnine e Joan Leslie Jr. Em Cinemascope. Cinemas: São Luiz, Rex, Rian, Madrid, Carioca e Central (de Niterói).

«EM ÚLTIMO COMANDO» — Com Gary Cooper, Charle Bickford, Ralph Bellamy, Fred Clark e Peter Graves. Em Cinemascope. Cinemas: Metrô, Azteca, Fan, Caruso, Royal, Nacional e Colisseu.

«AMORES EM SEVILHA» — Com Carlos Sevilla e Jorge Mistral. Colorido. Cinemas: Presidente, Alvorada, São Pedro, Guarani e Para Todos.

«RASTOS DA CORRUPÇÃO» — Com Anne Baxter, Jeff Chandler, Ray Colleton, Ray Danton, Barbara Britton e Joan Menitire. Em tecnicolor. Cinemas: Vitória, Copacabana, Miramar e America.

«O TESOURO DO BARBA RUBRA» — Com Stewart Granger, George Sanders, Viveca Lindfors, Melville Cooper, Alan Napier, John Loyt e Donna Corcoran. Direção de Fritz Lang. Em Cinemascope. Cines Metro.

«O ESCANDALO DO SECULO» — Com Ray Milland, Joan Collins, Farley Granger, Ruther Ale, Gianda Farrell, Philip Reed e John Hoyt. Em Cinemascope. Em segunda semana. Cinemas: Palácio e Rex.

«AS DIABÓLICAS» — Com Simone Signoret, Vera Clouzot, Paul Meurisses, Charles Vanel, Pierre Larquey, Jean Brochard, Georges Chamarat, Noel Roquevert, Jacques Verennes, Georges Poujouly e Robert Dalban. Direção de Henri Georges Clouzot. Em segunda semana. Cinemas: Império e Alaska.

«SANGUE DE BARBAROS» — Com John Wayne, Susan Hayward, Pedro Armendariz, Agnes Moorehead, Thomas Gomes, John Hoyt e Ted De Corsia. Direção de Dick Powell. Música de Vistor Young. Em Cinemascope. Em segunda semana. Cinemas: Plaza, Astória, Regência, Rosário, Olinda, Colonial, Mascote e Primor.

«A NA VE DAS MULHERES MALDITAS» — Com Kerima, Ettore Manni, May Britt, Tania Weber, Olga Solbelli e Edward Ciannelli. Fotografia de Aldo Tonti. Em segunda semana. Cinemas: Rivoli e Art Palácio.

«DEPOIS EU CONTO...» — Com Anselmo Duarte, Eliana, Ilka Soares, Grande Otelo, Dercy Gonçalves, Catalano, Teófilo de Vasconcelos, Zé Trindade, Heloisa Helena, Marton, Wilson Viana e Dés Silva. Em quinta semana. Cinemas: Rio Branco, Santa Helena, Marajó e Vera Cruz (de Niterói).

«O MANTO SAGRADO» — Com Victor Mature. Em Cinemascope. Reprise. Cinema Palácio Higienópolis.

«OS AMANTES DO TEJO» — Com Daniel Gélin, Françoise Arnoul, Trevor Howard, Amália Rodrigues, Marcel Dalio, Jacques Moulières, Betty Stokfel, Ginette Leclerc e Georges Chamarat. Direção de Henri Verneuil. Reprise. Cinema Ideal.

«VIOLETAS IMPERIAIS» — Com Carmem Sevilla e Luiz Mariano. Colorido. Reprise. Cinema Melo.

«ATILA REI DOS HUNOS» — Com Jeff Chandler, Jack Palance e Rita Gam. Em Cinemascope. Reprise. Cinema Leblon.

«FUZILEIRO DO AMOR» — Com Massaropi, Roberto Duval, Teresinha Amayo, Pedro Diaz Gilberto Martinho e Wilson Grey. Reprise. Cinemas: Maracanã e Catumbi.

«TORMENTO DO PASSADO» — Com Carla Del Poggio e Carlo Romano. Reprise. Cinema Haddock Lôbo.

«OS CAVALEIROS DA TAVOLA REDONDA» — Com Robert Taylor e Ava Gardner. Em Cinemascope. Reprise. Cinema Méier.

«VAMOS COM CALMA» — Com Oscarito. Reprise. Cinema Bento Ribeiro.

«RENEGADO IMPIEDOSO» — Com John Payne. Colorido. Reprise. Cinema Haddock Lôbo.

«O GIGANTE DE PEDRA» — Com Paulo Monte. Reprise. Cinema Santo Afonso.

«FESTIVAL CINEMASCOPE» — Mudança de filme diàriamente. Em segunda semana. Reprise. Cinema Rex (de Três Rios).

«FESTIVAL DA COLUMBIA» — Mudança de filme diàriamente. Reprises. Cinemas: Odeon e Ipanema.

«A SOMBRA DO TERROR» — Com Victor Jory. Quarto episódio. Reprise. Atualidades. Variedades. Cineac Trianon.

Constituído o Novo Secretariado da UNE

A União Nacional dos Estudantes acaba de constituir o novo secretariado da entidade, tendo o acadêmico José Baptista de Oliveira Júnior, cumprindo resolução da Comissão Executiva do órgão universitário, nomeado os componentes dos vários departamentos. São os seguintes os seus titulares: Hélio Danas, do Distrito Federal, secretário de Cultura; Sandoval Sá, da Paraíba, secretário de Assistência; Nélson Maurício de Souza Soeiro, do Distrito Federal, de Intercâmbio; Elísio Costa, de Goiás, Imprensa; Fernando Pieroni, de São Paulo, Coordenação, Miranda Sá Neto, do Distrito Federal, secretário de Pesquisas Universitárias; Silvia Pinto, do Distrito Federal, para a Secretaria Feminina da entidade.

VÁRIAS COMISSÕES

Foram ainda designados para várias comissões especiais os acadêmicos Adalberto Fernandes, secretário de Publicidade, adjunto à secretaria de Imprensa; Osvaldo Chade, secretário de Relações Públicas. Para dirigir da revista «Movimento» foi indicado o acadêmico Hans Rappel, que era até há pouco presidente de honra da revista e que já foi vítima de suspensão por dois anos, em virtude de artigo em que criticara a direção da Escola de Agricultura de Viçosa, de onde era aluno. Finalmente, na mesma decisão da presidente da UNE, foi determinada a criação de suas Comissões Permanentes: a) Comissão de Ensino; b) Comissão de Problemas Nacionais, para as quais serão indicados acadêmicos estudiosos dêsses problemas.

Os Jogos Universitários em Foco

Os paulistas, nas competições de tênis, venceram com facilidade os cariocas, confirmando assim seu favoritismo nessas provas. Os paulistas estão a um passo do penta-campeonato.

★

Não foi concluído o jôgo de basquete entre cariocas e paulistas, em virtude de um incidente, que motivou pedido de reforço policial por parte do juiz. O prêlio foi suspenso quando faltavam 6 minutos, com a contagem favorável aos paulistas por 42 a 30, e deve ter sido concluído ontem.

★

No volei feminino, as gaúchas conseguiram superar as paulistas por 2 a 0 (15x13 e 16x14), constituindo uma surprêsa, já que as moças da representação paulista são consideradas como fortes candidatas ao título dessa prova.

★

As partidas têm sido muito disputadas. Entretanto, já se fêz sentir desequilíbrio técnico entre as equipes, como o indicam a vitória do Paraná sôbre Sergipe, em futebol, por 11x0, e vitória dos cariocas sôbre os maranhenses, em basquetebol, pela esmagadora contagem de 108 a 16.

★

Segundo anunciou o deputado Rogê Ferreira, chefe da delegação paulista, o olímpico Tetsuo Okamoto deverá chegar a Pôrto Alegre a qualquer momento, para integrar a equipe paulista nas provas de natação.

★

Os paulistas venceram todos os três turnos do certame de vôlei, estando com o título pràticamente assegurado.

★

Os vencedores dos últimos jogos realizados, em 1954 foram os seguintes: os paulistas levantaram cinco títulos: atletismo, basquetebol, polo aquático, tênis e saltos ornamentais. Os cariocas quatro: natação, remo, esgrima e volei, e os baianos um: o de futebol. Na classificação final, foram vencedores os cariocas, que totalizaram 94 pontos, contra 83 dos paulistas, que lhes secundaram.

EMPOSSADA A NOVA DIRETORIA

Em expressiva solenidade realizada quarta-feira última, no Salão Nobre da Faculdade, tomou posse a nova diretoria do D.A. da Faculdade Nacional de Filosofia, constituída pelos acadêmico Constantinos Menezes de Barros, W. Klaas e Deodato Rivera. Ao ato compareceram o diretor da Faculdade, professor Carneiro Leão, o representante do Reitor da UB, o presidente da UNE, acadêmico José Baptista, além de representantes da UME, DCE da UB e diretórios desta capital.

Na ocasião, usou da palavra o acadêmico Deodato Rivera, em nome da diretoria empossada que, em brilhante alocução, definiu o sentido da vitória de sua chapa e disse do otimismo com que seus componentes encaram a nova gestão. Proferiram também breves palavras o acadêmico José Baptista, em nome da UME, o universitário Paulo Campos, pelo PCE da UB, e o professor Carneiro Leão, que encerrou a solenidade, à qual se seguiu farta mesa de doces. No cliché, flagrante da expressiva assistência feminina presente e do acadêmico Deodato Rivera quando proferia seu discurso.

Movimento Estudantil

PANAMENHOS SOLIDÁRIOS COM OS EGÍPCIOS

A União dos Estudantes Universitários do Panamá publicou em 9 de agôsto uma declaração a propósito da Conferência de Londres sôbre Suez, afirmando que a nacionalização do Canal de Suez tem influência sôbre o «status» do Canal do Panamá e que a exclusão do Panamá daquela conferência constitui uma discriminação contra o país. Adiante, assinalavam os estudantes panamenhos que o tratado, Hay-Buneau-Varilla, de 1904, é contrário ao direito internacional.

Por decisão da Assembléia Geral dos Estudantes do Panamá, foi solicitada a uma comissão de professores e estudantes universitários um estudo dos diferentes aspectos de uma possível nacionalização ou internacionalização do Canal do Panamá e deliberado que os estudantes apoiarão o govêrno em sua posição de não se considerar submetido às decisões emanadas da conferência da capital londrina. Finalmente, o dia 16 de agôsto foi declarado como dia de solidariedade panamenha à nação egípcia.

AUMENTO DE VERBA

Foi apresentado recentemente na Câmara dos Deputados o projeto de lei dispondo sôbre as subvenções anuais consignadas no orçamento da República e destinadas a estabelecimentos federalizados do ensino superior. Segundo o projeto, que recebeu o número 1.667-56, teria nova redação o artigo 16, da lei 1254-50, que especifica tais subvenções. Estas seriam: Escolas de Farmácia, Odontologia, Serviço Social, receberão 2 milhões de cruzeiros cada; Escolas de Agronomia, Ciências Econômicas, Escolas de Farmácia e Odontologia, Química e Veterinária, três milhões; Faculdades de Direito e de Filosofia, 4 milhões; finalmente, as escolas de Agronomia e Veterinária, Arquitetura, Engenharia e e Medicina, teriam a subvenção de 5 milhões de cruzeiros cada uma.

TEATRO

CALIDOSCÓPIO

"DONA XEPA", a vitoriosa peça de Pedro Bloch, deixou o palco do Teatro Rival, onde estava sendo apresentada por Alda Garrido. A comediante levou seu elenco para o Teatro da Tijuca.

APÓS LONGA AUSÊNCIA do Rio, motivada pelas suas atividades na Argentina e no Uruguai, o produtor Walter Pinto volta a apresentar seus espetáculos no Teatro Glória. "Chii... o Pru Jambrar" é o título da revista em cartaz, escrita por Walter Pinto, Luiz Iglésias e Aurio Mesta Guimarães. No elenco encontramos: Nancho Saur, Grande Otelo, Nena Paula, José Vasconcelos, Angelita Martinez, Pedro Dias, Rosmarie Sulguer, Ely Raymond, Lourdinha Bittencourt, Maxo, Godoy e outros.

"NONO VAI NA RAÇA" entrará em cena a partir do dia 21, no Teatro Carlos Gomes. Será estrelado por Renato Frossi, Maria da Graça, Costinha, Badu, Sandra Bandeira e outros.

EVA CONTINUA apresentando "Lotaria", de Luiz Iglésias, no Teatro Serrador. A seu lado estão Manuel Pera, Samaritana Santos, Paulo Oculart, Jorge Dória, Leda Valle e Armando Rosa.

OS CRITICOS DE TEATRO reuniram-se na segunda-feira, p. p. na sede da S. B. A. T. Estiveram presentes Lopes Gonçalves, Mário Nunes, Agnello Macedo, Paulo Magalhães, Gustavo Dória, Astério Campos, Luciano Basto, Jotaesgê, Bricio de Abreu, João Bethencourt, João Augusto, Henrique Oscar e Abi Detcher. Muita discussão. Resultado prático: nenhum. Certos críticos exigem — muito justamente — reforma dos estatutos da entidade. Espera-se nova sessão que deverá ser convocada dentro de uns vinte dias.

A "SOCIEDADE TEATRO DE ARTE" ofereceu há alguns dias um almôço aos críticos teatrais cariocas. Num ambiente de muita cordialidade decorreu o ágape. Presentes os seguintes membros da organização: srs. João Alberto Leite Barbosa, diretor executivo da S. T. A.; Osvaldo Rocha, J. Rego Costa, R. Magalhães Jr. e Alfredo Souto de Almeida (crítico teatral componente da diretoria da S. T. A.). Dentre os jornalistas convidados compareceram: Agnello Macedo, Gustavo Dória, Jotaesgê, Ney Machado e Bricio de Abreu. O representante do IMPRENSA POPULAR não faltou.

R. MAGALHÃES JR. entregou a Alfredo Souto de Almeida um original para teatro de João do Rio. A "Sociedade Teatro de Arte" está interessadíssima em montar peças brasileiras.

KALANO, MAGICO ALEMÃO, estreará no dia 11 de setembro, no Teatro João Caetano. O conhecido mágico traz um elenco composto de 70 artistas.

"CHII... MADEMOISELLE CHII...", de Viviane Hidalgo, é a peça que se acha no Teatro Glória.

AGILDO RIBEIRO tem alcançado grande sucesso em S. Paulo, na companhia de revistas de Zilco Ribeiro, que se acha no Teatro Natal. Sucesso merecido: talento não lhe falta!

MILTON ELERY

TEATRO

FOLIES — «Chez Copacabana» às 20 e 22 horas. Vesperais aos sábados e domingos às 16 horas.

GINÁSTICO — «A casa de chá do luar de agôsto», com o elenco do T. B. C. Diàriamente, às 21 horas. Vesperais às quintas, sábados e domingos às 16 horas.

GLÓRIA — Chi, Mademoiselle, Chi!, com D.I.A.N.E. Diàriamente às 21 horas e vesperais às quintas e domingos às 16 horas.

JARDEL — «Está em tôdas», às 20 e 22 horas. Vesperais aos sábados e domingos às 16 horas.

JOÃO CAETANO — «Agora a coisa vai», revista. Silva e Silva Filho, às 20 e 22 horas.

MADUREIRA — «Vira o disco», revista, com Záquia Jorge. Diàriamente às 21 horas, sábados e domingos, três sessões, às 16, 20 e 22 horas.

RECREIO — Fechado.

REPÚBLICA — Fechado.

RIVAL — «Dona Xepa», com Alda Garrido. Diàriamente, às 21 horas. Sábados e domingos, vesperais às 16 horas.

SERRADOR — «Lotária», de Luiz Iglésias, com Eva e seus artistas. Diàriamente às 21,15 horas. Vesperais às quintas, sábado e domingos às 16 horas.

TIJUCA — «Gente bem do morro», às 21 horas; aos sábados às 16, 20 e 22 horas.

TEATRO DE BOLSO — «Os elegantes», de Aurimar Rocha, com o autor, Glauce Rocha, Teréza Raquel e outros. Descanso às sextas feiras. Diàriamente, às 21 horas, vesperais aos sábados e domingos às 16 horas.

CARLOS GOMES — «Aperta o cinto», revista com Renata Fronzi. Diàriamente, às 20 e 22 horas. Vesperais às quintas, sábados e domingos às 16 horas.

COPACABANA — «Aconteceu naquela noite», com os Artistas Unidos — Diàriamente às 21.30 horas. Vesperais às quintas, sábados e domingos.

DULCINA — «Entre quatro paredes» e «Dois a dois». Diàriamente às 21 horas. Vesperais às quintas, sábados e domingos às 16 horas.

RESENHA FLUMINENSE

EM SÃO GONÇALO

ARBITRARIEDADES CONTRA SERVIDORES DA PREFEITURA

O vereador Hilário de Almeida acompanhado de servidores da Prefeitura de São Gonçalo veio a nossa sucursal denunciar as arbitrariedades que estão sendo praticadas pelo prefeito Joaquim de Almeida Lavoura.

Há muito tempo vinham os trabalhadores da Prefeitura reivindicando melhoria de salários, sem que o prefeito se dispusesse a atendê-los, isto apesar do verdadeiro salário de fome que percebem aqueles servidores, salário muito aquém do salário-mínimo. Basta dizer que por quinzena recebe um trabalhador da municipalidade de São Gonçalo a mísera importância de Cr$ 976,00, quantia que não permite subsistência de uma só pessoa, quanto mais daqueles que tem encargo de família.

Ante o descontentamento reinante, decidiu o sr. Lavoura «aumentar» os salários. E fê-lo de forma ridícula e revoltante: um aumento de apenas Cr$ 10.00 diárias.

Como não podia deixar de ser, houve revolta contra êsse escárnio do prefeito. Os trabalhadores acompanhados do vereador Hilário de Almeida e dos deputados Jayme Bittencourt e Irineu José deSouza se concentraram em frente a Prefeitura, tendo uma comissão se dirigido ao gabinete do prefeito. Êste recebeu-os friamente, dizendo que não poderia dar maior aumento.

No dia seguinte o sr. Lavoura demitiu os trabalhadores que estiveram em seu Gabinete e anuncia, ao mesmo tempo, novas demissões.

O certo é que o prefeito está empregando o serviço de sentenciados e pretende demitir o maior número de servidores, mantendo apenas um número reduzido com salários de fome. Quer êle servir a sua demagogia apresentando-se como capaz de realizar uma administração equilibrada. Quando êsse equilíbrio é falso, pois custa o sacrifício de dezenas de servidores explorados. Dentro orçamento aprovado a despesa prevista é menor que a arrecadação, e dentro dêle encontraria o prefeito meios para conceder um substancial aumento aos servidores municipais.

E' preciso que o povo saiba — disse o vereador Hilário — que ruas de São Gonçalo estão sendo calçados com o suor e a miséria de humildes trabalhadores chefes de famílias.

Dentre o strabalhadores demitidos pelo prefeito Lavoura figura um servidor que conta 5 anos de serviço e pai de 8 filhos.

(Da Sucursal de Niterói)

Associação Profissional dos Trabalhadores nas Indústrias de Papel, Papelão e Corilca de São Gonçalo

Sede: Rua Moreira Cesar, n.º 161

São Gonçalo — Estado do Rio

EDITAL DE CONVOCAÇÃO

Pelo presente ficam convocados a comparecer no endereço acima citado, no dia 13 do corrente, às 19 horas em 1.ª convocação e às 19,30 horas em 2.ª convocação com qualquer número, para discutir os seguintes pontos da

ORDEM DO DIA:

a) Leitura da Ata da Assembleia anterior;
b) Relatório das Comissões e Apresentação do Balancete Anual
c) Relatório da Diretoria sôbre os trabalhos da mesma com apresentação da transformação da Associação em Sindicato.

OBSERVAÇÃO: Solicitamos o comparecimento de todos os sócios porque será iniciada a campanha pró-sindicalização em massa

São Gonçalo, 5 de setembro de 1956

Aloisio José de Araujo — presidente

SUA GELADEIRA ESTÁ COM DEFEITO?

O Sr. dispõe do camarada Ramos, mecânico-eletricista que conta com oficina aparelhada para consertos de qualquer marca de geladeiras e motores. Substituição de unidades abertas e fechadas, a preços módicos. Atende-se a qualquer hora. Rua Henrique Bolleaux, 85 — Meyer (Caxambi) — Tel.: 48-3025

ROTEIRO

EXCURSÕES

Direito do Rio de Janeiro, a Belo Horizonte, embarque hoje às 20 horas, pelo Vera Cruz. Lista dos componentes no quadro de avisos.

Ciências e Letras da UDF, à praia de Itaipu, Niterói, hoje, para coletar material marinho para estudo (Dep. de História Natural).

Ciências Econômicas da UDF, à Usina Nilo Peçanha, dia 10.

Universitários em geral, peregrinação a Aparecida, dias 15 e 16.

Brasileira de Ciências Jurídicas, a Petrópolis, dia 16, incluindo visita ao Museu Imperial e a Quitandinha.

Serviço Social da PUC, a Volta Redonda, dia 18.

Ciências e Letras da UDF, dia 23, ao Alto da Boa Vista, para comemorar o "Dia da Árvore" (Dep. de História Natural).

BAILES

Direito do Rio de Janeiro, dia 8, no Fluminense F. C.

Ciências Médicas da UDF, tarde dançante, domingo, na Faculdade.

Nacional de Medicina, dia 8, tarde dançante na Faculdade.

Nacional de Medicina, dia 15, no Clube de Aeronáutica.

Ciências e Letras da UDF, dia 29, na Associação dos Empr. no Comércio.

JORNAIS

"Cultura Econômica", Ciências Econômicas da UDF, Pede colaborações.

"Escada", revista da Ciências e Letras da UDF. Idem, em fase final.

"FNF", Nacional de Filosofia. Idem.

"O Século", Direito do Rio de Janeiro. Circulando o novo número.

"A E'poca", Nacional de Direito. Circulando novo número, pede colaborações para o próximo.

"Boletim Informativo", da Politécnica da PUC. Sairá um quinzenalmente.

BOLSAS

Para professôres de engenharia, oferecidas pela Federação das Indústrias Britânicas e Conselho Britânico. Informações na Secretaria da ENE, das 8 às 16 horas.

Para profissional de engenharia, oferecida pelo Centro Americano de Habitação, para especialização nesse setor, na Cidade Universitária de Bogotá. Informações na secretaria da ENE, das 8 às 17 horas.

REUNIÕES

Ciências Médicas da UDF, reunião extraordinária da diretoria, terça-feira, dia 11, às 14 horas, no C. A.

Ciências Médicas da UDF, assembléia geral, quinta-feira, dia 13, às 14 horas, na Faculdade.

Ciências Econômicas da UDF, assembléia geral extraordinária, no próximo dia 1º de outubro, para fixação da data das eleições.

ELEIÇÕES

Nacional de Filosofia, para o Conselho de Representantes, na próxima segunda-feira, dia 10. Inscrições encerram-se amanhã, dia 8.

CONCURSOS

Medicina e Cirurgia, para rainha da escola. DA apela aos colegas prestigiem o concurso, cuja renda reverterá para construção do restaurante da Faculdade.

Nacional de Arquitetura, para escôlha da nova flâmula da Faculdade. As bases serão lançadas na semana vindoura.

ESPORTES

Ciências e Letras da UDF, participará dos "Jogos da Primavera". Volei, basquete e tênis de mesa. Inscrições com Samuel Wester, no DA.

Ciências Econômicas da UDF. Programando torneio interclasses de futebol Totó. Procurar Valdemar Pelegrino, no DA.

UDF — I Jogos. Serão realizados na próxima quinzena, com o concurso de quatro faculdades. Informações nas A. A. das Faculdades da UDF.

I Vet-Med. Na última semana de setembro, início da competição entre equipes da Ciências Médicas da UDF e Veterinária. As provas na U. Rural.

CURSOS

Medicina Psicossomática. Continuará segunda-feira, com aula do dr. Demétrio Peryassu: Fatôres emocionais da patologia da pele. Auditório da AMDF, Senador Dantas, 7-A - 6º andar, às 20 horas.

Reumatologia, Dr. Waldemar Bianchi, Santa Casa, início dia 10. Aulas às segundas, quartas e sextas-feiras, das 20,30 às 22,00 horas. Informações pelo telefone 42-6160.

Simpósio sôbre Tetraciclinas, do Instituto de Microbiologia da UB. Início dia 17, às 17 horas, no anfiteatro de Farmacologia, da FNM.

Criminologia, terceiro curso do Instituto da UDF. Abertas as matrículas no CALC. Direção de Roberto Lira e Benjamim Morais, catedráticos da FDRJ.

Cr$ 100.000,00 Para a Melhor Obra Sôbre «Teatro no Brasil»

O prêmio de teatro de cem mil cruzeiros, oferecido pela Sul América êste ano, destina-se ao melhor trabalho sôbre o teatro nacional a ser publicado sob o título "O Teatro no Brasil".

O regulamento geral do concurso, já elaborado pelo IBEC, estabeleceu as seguintes condições para os concorrentes: Os originais devem ser inéditos com um mínimo de 250 páginas, escritos em Português e remetidos à Secretaria do IBECC até 30 de julho de 1957, em três cópias dactilografadas com espaço dois; as cópias assinadas com pseudônimo, o mesmo acontecendo com as sôbre-cartas lacradas com o nome e endereço do autor; os originais devem ser escritos com observância das características indicadas que visam sentido histórico e caráter didático.

Além do prêmio de cem mil cruzeiros estabeleceu o IBEC menções honrosas para os trabalhos considerados bons, ficando tôdas as obras classificadas como propriedade dos respectivos autores.

Para o julgamento do concurso, cujo prêmio será conferido até 31 de dezembro de 1957, a Diretoria do IBEC escolherá uma comissão de três pessoas, a ser oportunamente anunciada.

MOLÉSTIAS SEXUAIS

Tratamento pela hormonioterapia e alta frequência específica da velhice precoce da função sexual no homem e na mulher. Irritabilidade, fadiga e insônia nos casos indicados. Enfermagem a cargo de técnico e profissional diplomado.

(NOS CASOS INDICADOS) — Consulta popular

CLINICA DO DR. SANTOS DIAS

HORÁRIO: Diàriamente, das 14 às 16 horas.

RUA SÃO JOSÉ, 50 — 9º ANDAR — CONJUNTO, 903 — TEL.: 32-6230

PEQUENOS ANÚNCIOS

(FONE: 22-3070)

AMIGO: utilize e recomende aos seus amigos e parentes nossa seção de "PEQUENOS ANÚNCIOS" a Cr$ 10,00 por vez. Seja também um correspondente de seu jornal. Disque 22-3070 e solicite informações sôbre como anunciar com êxito e econômicamente.

ÓTIMA OPORTUNIDADE — Vende-se uma Moenda para cana, tamanho pequeno, motor 1/3 HP ultimado para fôrça e luz. Tratar c/o sr. João Veiga, à rua Borja Reis, 329 — Engenho de Dentro.

VENDE-SE um grupo compressor de ar p/ pistola de pintura, jato direto para 100 Libras — motor de 1/3 H. P. Ver à rua Aracá, 52 — Ricardo de Albuquerque.

MOTO INDIAN 46, c/ side-car 1.200 c.c. — Vende-se com facilidade de pagamento ou troca-se por terreno bem localizado em Nova Iguaçú ou adjacências, à Rua Aracá, 52 — Ricardo de Albuquerque.

ATENÇÃO! com Cr$ 10.000,00 de entrada vende uma casa por acabar, terreno cercado de arame, árvores frutíferas e poço, o restante em prestações mensais de Cr$ 1.450,00 s/juros. Temos ótimos terrenos residenciais em lugar saudável, clima de praia. Tratar aos sábados, domingos e feriados no escritório Vila Isabel — estação de Paciência — ramal de Campo Grande — falar com José Cunha — Tel.: 42-5555 — se parte de manhã!

QUEM COMPRA NA FÁBRICA SAI LUCRANDO

AMAURY fabrica e vende diretamente: Calças de sarja Cr$ 280,00. Calças de Puro Linho Cr$ 450,00. Calças de alfene importada Cr$ 300,00. Calças de gabardine Cr$ 220,00. Tudo pelo menor preço para o seu maior lucro. Rua da Alfândega, 318 — 1.º andar. Rua Vinte de Abril — loja.

Atendemos pelo Reembôlso.

REPORTER POPULAR TELEFONE: 22-8518

Candidatas à Rainha da I.P.

Duas bonitas jovens — Iolanda Souza Pontes e Arminda Schmt — candidatearam-se, no Estado do Rio, à Rainha da IMPRENSA POPULAR. Residente ambas em Petrópolis, onde pretendem desenvolver todo o seu trabalho de arrecadação de votos. Já programaram uma grande festa, para isso, e, ao mesmo tempo, estão mobilizando numerosos cabos eleitorais. Iolanda é a jovem, que nos mostra o clichê acima.

Gilda Promete Vencer o Concurso

O Clube Julius Rosemberg abriu os olhos para o mundo e para a Campanha dos 20 Milhões) e descobriu a chave que abre as portas do triunfo: apresentou Gilda Coutinho da Costa como candidata ao cobiçado título de Rainha da IMPRENSA POPULAR. A moça entrou disposta a vencer o concurso que continua empolgando e, para isso, já está trabalhando com afinco. Gilda será apoiada pelos moradores da Praça da Bandeira, o que indica as grandes possibilidades da nova candidata. A gente simpática da Praça vai prestigiá-la de maneira concreta e objetiva, arregimentando novos cabos eleitorais para a sua candidatura.

OS CABOS PROMETEM TRABALHO

Já sonhando com a corôa de Rainha da IP, Gilda veio à redação comunicar o lançamento de sua candidatura. Frisou que seu nome como candidata ao concurso de Rainha está sendo muito bem aceito pelos moradores da Pç. da Bandeira. Daí a sua crença em que o triunfo é certo.

— Mas não desconheço a importância de um trabalho bem feito. Entrar para vencer — êsse foi o lema de meu Clube e meu, também. Até agora (um dia como candidata) — declarou Gilda Coutinho — consegui dois votos e ele torce. Eles acham que o trabalho é que vai pesar, no final de contas, e êles têm esse tino. Claro que vamos melhorar isso, pois vamos vencer!

O repórter olhou, sério, para o lado, exatamente quando a moça dizia o seu entusiástico "vamos vencer". O novo gesto foi interpretado com incredulidade e provocou outra frase, mais veemente, de Gilda:

— Você duvida?

CHICO CARLOS, ANSELMO, ELIANE E FLUMINENSE

Revelou Gilda Coutinho da Costa que foi seu pai quem a convidou para participar do concurso de Rainha da IP. O convite serviu apenas para transbordar um desejo pessoal de há muito acalentado, pois o espírito alegre da moça já a impelia naturalmente a participar do certame.

— Gosto de festas e, como candidata, poderei reunir meus colegas para os arrastapés que pretendo realizar em função do concurso. Poderei, assim, proporcionar divertimentos aos meus amigos e amigas, concorrendo para um movimento elogiável como é a Campanha dos 20 Milhões para os jornais populares.

A "deixa" para a revelação de seus gostos pessoais veio a calhar e fizemos algumas perguntas à nova candidata a Rainha.

— Adoro o cinema. Das minhas diversões, é a predileta, mas também não me descuido e nem regalo uma festa bem feita. Mas a sétima arte é mais tentadora quando há, por exemplo, um Anselmo Duarte e uma Eliane trabalhando.

Seu fã incondicional dos dois.

Na rádio, Gilda gosta de ouvir Francisco Carlos.

Finalmente, a nova (e forte) candidata, diz com tôdas as letras e tôdo o sangue tricolor que corre nas veias de uma torcedora apaixonada:

— O Fluminense é o clube que merece a minha paixão e o meu incentivo mais contundente. Ganhando ou perdendo, digo, repito e repito, sou Fluminense.

Gilda saiu exultante, depois de esmagar um rubronegro que compreende estas espertivas divergências de opinião..

FESTA ESTA SEMANA

Já para essa semana, está programada uma festa em Jacarepaguá em homenagem a Gilda Coutinho da Costa, é o início de uma campanha que tem possibilidades de amplas vitória.

NOTINHAS DOS CLUBES

LIBERDADE

O Clube Liberdade visitou um pagueiro, amigo de nossa IMPRENSA POPULAR, e explicou-lhe o que é a Campanha dos Vinte Milhões. Não podendo contribuir financeiramente, o pagueiro deu 10 sacos vazios de farinha de trigo, o que renderá Cr$ 1.000,00 (pelo que vemos, o padeiro amigo contribuiu financeiramente).

21 DE NOVEMBRO

O Clube 21 de Novembro aceitou o desafio do 21 de Abril e venceu a quota estipulada em tempo. Agora, o 21 de Novembro disse que, por sua vez, o 21 de Abril deve cobrir em tempo recorde o compromisso do segundo mês. Prêmio (que será pago pelo perdedor): um selão azul.

GRACILIANO RAMOS

Como já noticiamos, o Clube Graciliano Ramos foi o ganhador [illegible] Vila Isabel, Conselheiro [illegible] e Aliança Oswaldo Cruz, quem primeiro cobriu a quota estipulada para os primeiros 45 dias da campanha. Por outro lado, o Clube Graciliano Ramos [illegible] um prêmio a ser oferecido, pago pelos perdedores. Que responde o Clube Graciliano Ramos?

ANTONIO DUARTE

Falando à reportagem da campanha, o Clube Antônio Duarte disse que já arrecadou 50% de seu compromisso total e prevê que cobrirá e ultrapassará no tempo que resta. Esperemos!

Os "Maiorais" Cobriram 60%!

As comissões Mauá e Tiradentes, um páreo duro — Uma experiência de visita — O que falam os números

As comissões juvenis entram na segunda fase da campanha com horizontes amplos. Na primeira etapa, diversas comissões e ativistas ultrapassaram os objetivos programados e, com a experiência adquirida, marcham entusiasmadamente para conquistar novos êxitos.

A Ala dos Maiorais atingiu a dianteira do páreo, cobrindo mais de 60% de sua "cotinha" de 45 mil cruzeiros. E, convicta de que é a "maioral", ainda que fez pouco. Para demonstrá-la, convida seus concorrentes mais fortes para disputar o título de "Maioral dos Maiorais". Quem se candidata?

MAUÁ — TIRADENTES

A comissão Mauá foi a segunda classificada: mais de 50%. Seus componentes andaram aqui na redação para renovar o desafio à Tiradentes (35,1%). A comissão que atingir menor percentagem, aos 45 dias de campanha, financiará um churrasco para a vencedora. — A Tiradentes pode vencer — declarou-nos um porta-voz da Mauá — mas tem que fazer muita fôrça...

Mais ainda: a Mauá se compromete a cobrir 75% de sua cota até o próximo dia 15. Como se vê, essa turma vai de vento em popa...

HA VISITAS E... "VISITAS"!

Mas o pessoal da Tiradentes não está de braços cruzados e vai topar a parada. No primeiro mês de trabalho, obteve uma experiência promissora. Fêz 28 visitas, das quais 16 a pessoas que nem sequer eram leitores da IP. Essas visitas foram bem sucedidas e muitas das pessoas procuradas indicaram nomes de contribuintes em potencial. Com essa e outras, a comissão Tiradentes "ameaça" passar a perna na Mauá.

O OUTRO LADO DA HISTÓRIA

Mas, como sempre ocorre, há o outro lado da história. É o que nos revela um ativista, comentando que...

.. quando a Juliot Curie se "integrar" na campanha, mudará de ritmo.

.. se discurso cobrir cota, a Julius Rosemberg atingirá 200%.

.. a 14 de Julho, para fazer jus ao nome e à fibra de seus componentes, precisa acelerar.

O QUE FALAM OS NÚMEROS

Até o dia 31 de agôsto, as comissões juvenis apresentavam os seguintes resultados:

Ala dos Maiorais — 60%.
Mauá — 50,5%.
Romain Rolland — 41%.
Oswaldo Cruz — 35,2%.
Tiradentes — 35,1%
Euclides da Cunha — 22,1%
14 de Julho — 18,5%
Palmares — 13,3%.
Julius Rosemberg — 12,%
Juliot Curie — 14%

Seguem-se as comissões Graciliano Ramos, Balzac, Einstein, Zola e Frei Caneca, que ainda não cobriram 10% de sua cota.

OPINIÃO

AINDA O RITMO

No próximo dia 15 de setembro, os clubes e associações, que assumiram a responsabilidade de recolher determinadas quotas para o fundo de reequipamento da IMPRENSA POPULAR, deverão ter realizado pelo menos metade de seus compromissos para que o ritmo da Campanha seja normal.

Em muitos casos isto não está acontecendo. Por exemplo, entre as 33 comissões, que estão inscritas no Distrito Federal, apenas seis estão mantendo um ritmo que se deve admitir como bom e mesmo ótimo, isto é, conseguiram mais de 40% até hoje.

Se examinarmos a situação da maior parte dos clubes, a situação não é diferente. Para termos êxito na Campanha é indispensável um esfôrço decidido dessas equipes que ainda se encontram atrasadas para que, a 15 de setembro possam apresentar uma porcentagem de pelo menos 50% de seus compromissos.

Dizemos indispensável ao êxito da Campanha, porque, nesta data, teremos uma oportunidade, que dificilmente se repetirá, de conquistar um dos objetivos mais importantes da Campanha: — fechar o contrato de compra da rotativa para nosso jornal — a IMPRENSA POPULAR — antigo sonho de nossos gráficos, nossos jornalistas, dos nossos leitores e amigos.

Para transformar tão justa aspiração em realidade imediata é indispensável que o ritmo seja de agora em diante a preocupação máxima de todos os clubes e comissões e ajudistas da Campanha dos 20 Milhões.

COMISSÕES DO DISTRITO FEDERAL

QUADRO DE HONRA

NA LIDERANÇA:
Leônidas Resende 56,9%

NA VICE:
Espartaco 53,5%

EM TERCEIRO:
Zélia Magalhães 53,1%

EM QUARTO:
Setembrinos 49,1%

EM QUINTO:
Henrique Dias 46,2%

ASPIRANTES:
Visconde de Cayru 40,0%
Floriano Peixoto 37,6%

ÚLTIMOS RESULTADOS

GRUPO A:

22 DE MAIO	13,1
VITÓRIA	26,1
HENRIQUE DIAS	46,2
RADIALISTAS	19,2
AVULSOS	12,5
BLOCO BOA-VONTADE	2,5

GRUPO B:

OSVALDO CRUZ	33,4
CAMPOS DA PAZ	18,5
INGALINELA	27,1
FLORIANO PEIXOTO	37,6
CARIOCA	21,0
OLGA BENÁRIO	8,0

GRUPO C:

LEONIDAS RESENDE	56,9
CAMARA DO DISTRITO	28,0
VISCONDE DE CAYRU	40,0
MONTEIRO LOBATO	14,5
GUTEMBERG	8,7
MANOEL BONFIM	33,4

GRUPO D:

VINTE E UM DE ABRIL	17,4
ESPARTACO	53,5
REBOUÇAS	35,4
ZELIA MAGALHAES	53,1
ANGELINA GONÇALVES	33,3
INGELIN	21,0
VINEGRE	27,0
RAIMUNDO CELLA	22,7

GRUPO E:

GONÇALVES LEITE	17,2
SETEMBRINOS	49,1
PUBLICITÁRIOS	1,2
CIPRIANO BARATA	0,0
LIMA BARRETO	4,0
BARROSO	0,0
THOMAZ GONÇALVES	3,5

RONDA DOS "CINCO MAIS"

Não houve modificação no Quadro de Honra. As grandes surpresas estão preparadas para o 7 de Setembro, Data Nacional, que será comemorada condignamente pelas comissões num esfôrço para atingir os postos de liderança. O que se deve hoje consignar é o avanço das "gêmeas" Angelin e Vinagre e também dos amigos da nossa IMPRENSA na Câmara do Distrito Federal, que entram decididamente na luta pelo "ritmo".

CLUBES PREMIADOS

Segundo já anunciamos, foi realizada em nossa sede uma pequena solenidade para entrega dos prêmios — livros da «Coleção Romance do Povo» — aos clubes que cobriram ou ultrapassaram 10% nos cinco dias de arrancada e 33% no primeiro mês da Campanha dos Vinte Milhões.

Como vários dêsses clubes não enviaram seus representantes à festa da terça-feira passada, ficam convidados a comparecer à solenidade que será realizada amanhã, sábado, às 17 horas, quando receberão seus prêmios conquistados naquelas duas etapas.

OS CLUBES PREMIADOS

São os seguintes os clubes cariocas que cobriram ou superaram a quota de 33 por cento no mês de agôsto:

11 de Agôsto, 100%; Ana Nery, 100%; Rio Vermelho, 100%; Tupinambá, 95%; Rio de Janeiro, 67%; Barroquinha, 62%; Acaiaca, 60%; Serrano, 60%; Lusadores, 57%; José Porfírio, 51%; Cleto Campelo, 50%; Santa Lucia, 50%; Liberdade, 50%; Floriano Peixoto, 50%; Montese, 50%; Bandeirantes, 49%; Gonçalves Dias, 47%; Tupiniquins, 45%; Antônio A. da Silva, 42%; Prudente, 44%; Enrique Dias, 42%; Hernani Martins, 41%; Laura Brandão, 36%; Iracema, 36%; 21 de Abril, 36%; 21 de Junho, 35%; 1.º de Março, 35%; Vidal de Negreiros, 35%; Monteiro Lobato, 35%; Prado Júnior, 35%; 27 de Fevereiro, 34%; Osman de Oliveira, 34%; Maria Carmélia, 21 de Novembro, Cabaragem e 9 de Setembro, 33%.

S. PAULO: MAIS DE UM MLHÃO

Notícias de São Paulo revelam que, ali, já foram arrecadados Cr$ 1.434.493,00. Como se vê, os paulistas ultrapassaram já a casa do milhão e marcham para os dois milhões.

Resultado da Campanha: adquirido êste "flash" eletrônico para a IMPRENSA. Ele nos possibilitará uma grande economia de material fotográfico e facilitará muito trabalho dos nossos fotógrafos.

RESULTADOS DOS ESTADOS

Comissões	Cariocas	1.857.120,00
"	Paulistas	1.383.113,00
"	Marítimas	190.000,00
"	Fluminenses ...	63.000,00
"	Mineiros	42.500,00
"	Paranaenses ...	15.500,00
Diversos	.....	42.500,00
	TOTAL	3.596.233,00

Convocado o Parlamento Inglês

Ante a Conclusão da Tarefa dos "5"

LONDRES, 6 (F.P.) — O Parlamento Britânico foi convocado para o dia 12 do corrente, por motivo da crise de Suez.

Declara, resumidamente, um comunicado de Downing Street 10: «O Gabinete decidiu, hoje de manhã, pedir ao Lord Chanceler (presidente da Câmara Alta) e ao presidente da Câmara dos Comuns a convocação do Parlamento para o dia 12 do corrente. Espera-se que nesta data esteja terminada a missão do Sr. Menzies».

No transcurso do Conselho de Gabinete realizado hoje de manhã, os três ministros das Fôrças Armadas (que ordinàriamente não assistem às reuniões do gabinete restrito) estavam presentes. São êsses ministros Lord Hailsham, novo primeiro Lord no Almirantado, Sr. Anthony Head, ministro da Guerra, e Sr. Nigel Birch, ministro da Aeronáutica.

DEPUTADA TRABALHISTA INGLÊSA PROTESTA CONTRA A POLÍTICA DE FÔRÇA DO GOVÊRNO DE LONDRES NO PROBLEMA DO SUEZ

VIGOROSO PROTESTO

LONDRES, 6 (F.P.) — Dirigindo-se as mulheres trabalhistas de Chester, em comício realizado hoje, a deputada do Partido Trabalhista, doutora Edith Summerskill, fêz violento ataque contra a política do govêrno de sir Anthony Eden no caso de Suez, acentuando: «Anthony Eden por muito tempo fêz côro às Nações Unidas. Atualmente Eden ameaça trair as Naçxes Unidas. O povo britânico não fará a guerra simplesmente a pedido da ala direita do Partido Conservador para escravizar uma nação fraca que não se tornou culpada de agressão. Prova a história que as negociações jamais devem ser realizadas sob a ameaça. Por que proibir a união do mundo árabe, que tem uma língua comum e considerar legítima a união para os Estados Unidos e a Commonwealth britânica, que abrangem povos de língua e de raças diferentes?».

CONVOCAÇÃO

CAIRO, 6 (FP) — O govêrno egípcio promulgou nova lei que concede ao Ministro da Guerra o poder de chamar para o serviço armado os oficiais reformados ou que ocupem postos civis.

PILOTO ITALIANO

PORTO SAID, 5 (FP) — O primeiro piloto italiano, contratado pelo Organismo Egípcio encarregado da administração do Canal de Suez, entrou em serviço hoje de manhã.

Trata-se do comandante Terisio Mario Monti, de 33 anos de idade, natural de Turim e que reside em Gênova, com sua família. Comandava um dos grandes petroleiros da frota do armador Nirkos, o "World Theme". O seu contrato de comando ia expirar e devia ser desembarcado dentro de algumas semanas, neste pôrto.

Foi neste mesmo pôrto que o comandante Monti soube que o Organismo de Gestão do Canal de Suez estava procurando oficiais da marinha mercante para ocupar os lugares de pilotos. Tendo achado muito mais vantajosas as propostas do Egito, diante de sua situação como comandante de pedido de inscrição, sendo admitido depois de exame médico.

O comandante Monti entrou hoje para a Seção de Treinamento dos Pilotos do Canal, nesta cidade, sendo o quinto estrangeiro que entra em função como piloto, precedido que fôra por quatro oficiais da marinha grega.

OS CRIMINOSOS «SS» DE HITLER NO EXÉRCITO DE ADENAUER

BONN, 6 (FP) — Os antigos oficiais das "Waffens-S.S." até o posto de tenente-coronel, inclusive, poderão voltar ao serviço em o novo exército alemão, segundo decisão adotada pela Comissão Federal do Pessoal. Até agora os oficiais "S.S." sòmente se poderiam alistar como simples soldados. O Boletim Oficial do Ministério da Defesa, que publica essa decisão, esclarece que as novas disposições de maneira alguma foram adotadas para remediar falta de candidatos.

AVIADORES SOVIÉTICOS VISITAM A INGLATERRA

LONDRES, 6 (FP) — O piloto-chefe de provas da aviação soviética, general Aleixei Blagoveschensky, pilotou o «Hunter», caça supersônico a reação, em serviço na RAF.

O piloto soviético faz parte da delegação da aviação russa que visita a Inglaterra, por motivo do «Neetino» anual de Farnborough. Foi aqui mesmo que o general realizou o vôo, acompanhado do piloto de provas Bill Bedford, da companhia Hawker, que fabrica o «Hunter».

O piloto russo subiu a 40.000 pés (13.000 metros), fêz algumas acrobacias e efetuou um «piqué» a uma velocidade próxima da do som.

A delegação, dirigida pelo marechal Zhigarey, comandante-chefe da aviação soviética, visitará as usinas do grupo de construção aeronáutica «Hawker Siddeley» em Brockwornh (Gloucestershire). Aí é fabricado o motor a reação «Safira», utilizado por 13 tipos de aviões supersônicos em diversos países do mundo ocidental, e cujas características são mantidas no maior segrêdo.

A RESISTÊNCIA CIPRIOTA CONTRA OS INGLÊSES

NICÓSIA, 6 (FP) — Um soldado inglês foi ferido ontem à noite nas proximidades de Paphos por ter o caminhão militar em que se encontrava batido contra uma mina. Foram operadas sessenta prisões.

MAIS TROPAS FRANCESAS

NICÓSIA, 6 (FP) — Chegou a Limassol com 2.000 homens a bordo, mais ou menos, o transporte de tropas francesas «Athos 11».

Demetrio Mercio Xavier

Primeiro Aniversário de Falecimento

LUIZ MARIO CAMARGO XAVIER, senhora e filhos, convidam seus parentes e amigos, bem como aos amigos do seu adorado e inolvidável Pai, sogro e avô — DEMETRIO MERCIO XAVIER — para assistirem a missa de 1.º aniversário de seu desaparecimento, a ser celebrada no dia 10 do corrente, segunda-feira às 10 horas, na Igreja São Francisco de Paula (Largo de São Francisco). Sensibilizados agradecem antecipadamente aos que comparecerem a êsse ato de solidariedade humana e cristã.

NOSSOS INDICADOS

CAFE HARMONIA
Bebidas nacionais e estrangeiras. De tudo para todos. Ambiente de primeira ordem. Rua Pedro Ernesto, 50 — Tel. 43-4491 — Saúde

O CAMARADA
Madeiras serradas e aparelhadas, materiais para construção em geral — preços quinze vistos que só «O CAMARADA» pode fazer. Rua Maria Teixeira 48 — Oswaldo Cruz

LEILOEIRO EUCLIDES
Leiloeiro público — Prédios, navios, terrenos, etc. — Escritório de seção de vendas. Rua da Quitanda 15 — Tel. 22-1496

ESTOFADOR
Manoel Pôrto Barbosa
Executa quaisquer serviços de móveis estofados, colchões de molas, capas, cortinas, decorações de lar e reformas em geral. Rua Gonzaga Duque, 508. Tel.: 30-3517. Orçamentos sem compromisso

SALVE COSME-DAMIÃO!

Grande Sortimento de Balas, Doces, Biscoitos, Caramelos, etc.
PREÇOS BARATÍSSIMOS
DEPÓSITO DE DOCES
MONTE CASTELO
AGOSTINHO DE REZENDE
AV. SUBURBANA, 10.146 — TEL. 29-8028 — CASCADURA

Protesta o Govêrno Polonês Contra Provocação Ianque

PARIS, 6 (FP) — O govêrno polonês, em declaração divulgada hoje pela agência PAP, protesta contra o vôo em território da Polônia por balões portadores de panfletos enviados da Alemanha Ocidental. Afirma o comunicado que êsses balões provocaram, no dia 3 de agôsto último, um acidente de aviação em que dois pilotos poloneses encontraram a morte. O documento publicado hoje pela agência PAP acusa os governos da Alemanha Federal e dos Estados Unidos de «violarem a soberania e a integridade territorial da Polônia, atentando contra as leis internacionais». Declara ainda o documento: «Cabe aos governos da Alemanha Federal e dos Estados Unidos a responsabilidade do acidente de 3 de agôsto. O vôo do nosso território pelos balões constitui um perigo para a vida dos poloneses e prejudica o tráfego aéreo polonês. Pedindo a cessação de semelhantes atos, o govêrno da Polônia reserva-se o direito de reclamar aos Estados Unidos e à Alemanha Federal a reparação dos danos causados pelo acidente de 3 de agôsto último».

COMO NOS TEMPOS DE HITLER

Adenauer Reedita Métodos Da Ascensão do Nazismo

Juntamente com comunistas, diversos outros democratas são presos ★ Apreendendo livros e cassando mandatos ★ «Sou deputado e continuarei deputado!», declara o veterano antifascista Heinz Zsherpe ★ Armando uma nova Wermacht ★ Veemente condenação do secretário do Conselho Central dos Judeus Alemães

BERLIM, 1 (Correspondência especial) — A polícia de Adenauer invadiu residências de operários no bairro de Giesing em Munich, e apreendeu em muitas casas livros sôbre o campo de concentração de Buchenwald, sôbre os crimes do I. G. Farben e também obras de Augusto Bebel e Rosa de Luxemburg. Na residência de Gersoge Schneider, redator do «Hamburger Volkszeitung», foram também confiscados livros antifascistas. Sabe-se que o terror hitlerista iniciou-se com a apreensão de livros.

NÃO COMUNISTAS PRÊSOS

Elementos não comunistas começam já a ser prêsos, por terem idéias antifascistas. Assim, foi detido em Bonn o presidente da Liga dos Alemães, organização que luta pela reunificação de uma Alemanha pacífica e democrática. Idênticas ordens de membros dessa Liga foram efetuadas em Stuttgart e no Schleswi-Holstein. Anuncia-se a preparação de medidas contra militantes sindicais da Baviera.

A «UTILIDADE» DA NOVA WEHRMACHT»

O Boletim de Informações do govêrno de Bonn publica um artigo de Adenauer sôbre a «Utilidade da Nova Wehrmacht». Depois de fazer considerações sôbre armas atômicas e armas tradicionais, o chefe do govêrno manifesta a opinião de que deve ser aparelhada uma nova Wehrmacht com armas clássicas.

CASSAÇÃO DE MANDATOS

Tiveram seus mandatos cassados 3.329 conselheiros municipais comunistas na Renania-Westfália, em conseqüência da decisão do tribunal de Karlsruhe.

UM DEPUTADO OPERÁRIO

BERLIM, (Correspondência especial) — Heinz Zscherpe é deputado comunista em Saxe. A polícia de Bonn, desrespeitando suas imunidades, prendeu-o logo depois do fechamento do Partido Comunista. Mas teve que soltá-lo. Zscherpe foi entrevistado pelo correspondente do jornal «L'Humanité» de Paris.

«Depois de minha libertação muitas pessoas vieram visitar-me, entre as quais muitos socialistas. Um pequeno proprietário disse-me: «Não estou de acôrdo com suas idéias, mas o que fizeram com o senhor foi uma violência e ao mesmo tempo uma imbecilidade». Quando andando na rua, continua Zscherpe, desconhecidos me cumprimentam, dando mostras de simpatia».

Sôbre a lei eleitoral vigorante na Alemanha de Bonn, Heinz Zscherpe informa: «Eu e outro companheiro comunista fomos eleitos com 44.000 votos. Represento portanto 22.000 eleitores. Mas os deputados burgueses em Saxe representam em média 6.000 votos cada um...».

Disposto a defender seu mandato, êle declara: «Sou deputado e continuarei sendo deputado».

Nascido em 1917, em plena guerra mundial, Heinz Zsherpe é filho de operários, sendo êle próprio ajustador. Durante a época do hitlerismo pertenceu a um círculo antifascista. Na Libertação, os operários de sua Fábrica, em Brunswick, o elegeram para o comitê da emprêsa. Em maio de 1951 foi eleito deputado.

COMO NOS TEMPOS DE HITLER

BERLIM (Correspondência especial) — O secretário geral do Conselho Central dos Judeus Alemães, dr. Van Dam, declarou ao semanário «Allgemeine», a propósito das medidas contra o Partido Comunista Alemão:

«Trata-se de ato político de sérias repercussões. Essa interdição nos recorda períodos dos quais ninguém na Alemanha Ocidental deseja hoje falar. A verdadeira noção de Direito não tolera tais restrições. O primeiro passo num terreno duvidoso só pode conduzir a novos passos duvidosos».

O PARTIDO SOCIALISTA JAPONÊS PELA Conclusão Das Conversações Nipo-Soviética

PEQUIM, 6 (Agência Nova China) — O Partido Socialista Japonês pediu ao govêrno daquele país para agir à luz da situação geral e levar as conversações nipo-soviética a um término de sucesso e não de rompimento, segundo despacho de Tóquio.

Numa declaração em seguida a uma reunião de seu Comitê Central Executivo, o Partido Socialista pediu também a convocação de uma sessão extraordinária da Dieta para ouvir a opinião pública.

Disse a declaração que as presentes relações entre o Japão e a União Soviética chegaram a um ponto em que se deve escolher entre o acôrdo e o rompimento.

Teme o Partido Socialista que, em caso de rompimento, isto afetaria a volta de prisioneiros japoneses atualmente na União Soviética, a transferência do Arquipélago Habomais e da Ilha de Shikotam e a entrada do Japão na ONU, ao mesmo tempo que tornaria inválido o tratado de pesca nipo-soviético.

O Partido preveniu o govêrno a não usar as conversações nipo-soviética como meio de fricção interpartidária. Êle apressou o govêrno a fazer uma estimativa geral à luz da situação presente para impedir uma quebra nas conversações, fazendo com que elas levem a um acôrdo.

A declaração critica o govêrno japonês por sua dependência dos Estados Unidos. Êle condenou as repetidas suspensões das conversações na falta de uma política clara e única baseada na situação mundial.

COMPRE NO BALCÃO DA FÁBRICA

AMAURY vende diretamente. Camisa listrada de colarinho em superior tricoline última moda Cr$ 250,00. Camisas brancas de cambraia Nova América Cr$ 160,00. Blusões de albene Cr$ 160,00. Não perca a oportunidade. Rua da Alfândega, 318 — 1.º andar. Rua Vinte de Abril, 7 loja. Atendemos pelo Reembôlso.

10 E 20% DE DESCONTO.

REVELAÇÕES - AMPLIAÇÕES - MATERIAL FOTOGRÁFICO - CONSÊRTOS EM GERAL

ÓTICA SÃO MIGUEL

Largo de S. Francisco, 23 - Sob. Sala 5

Marítimos e Armadores em Mesa-Redonda no DNT

Marítimos e armadores se reunirão, em mesa redonda, no D.N.T., na próxima terça-feira, quando discutirão, mais uma vez, a questão da equiparação de vencimentos entre particulares e autárquicos. Será uma reunião definitiva, visto tôda sorte de entendimentos ter sido já tentada, em vão.

A reunião constituirá, portanto, a última oportunidade de os armadores conseguirem evitar a total paralisação dos seus navios, o que sòmente lhes será possível com a concessão da equiparação de vencimentos. Os marítimos, por sua vez, estão tomando tôdas as providências para sua grande concentração do dia 13 próximo, às 11 horas, em frente ao Ministério do Trabalho.

ATO SINDICAL PELA LIBERDADE DE IMPRENSA

Promovido por jornais sindicais, deverá realizar-se na ABI, terça-feira próxima dia 11, um grande ato sindical de protesto contra qualquer iniciativa tendente a cercear a liberdade de imprensa. Entre os primeiros jornalistas de maior projeção convidados para participar dessa manifestação democrática destacamos os Srs. Raimundo Magalhães Júnior e Otto Prazeres. Tomarão parte nos debates públicos, além daqueles ilustres colegas, presidentes de diversos sindicatos e parlamentares, membros da Câmara dos Deputados, do Senado e da Câmara Legislativa do Distrito Federal.

Deixaram de Funcionar Com a Fusão as Carteiras de Empréstimo e Imobiliária

QUASE FORAM A LEILÃO AS CASAS DA CAIXA, POR FALTA DE PAGAMENTO DOS IMPOSTOS ☆ DESAPARECERAM OS POSTOS DAS CIDADES DO INTERIOR ☆ MAIS DE DUAS MIL RESIDÊNCIAS SEM TER SEQUER O «HABITE-SE» DA PREFEITURA ☆ AS CAUSAS DA FUSÃO

Reportagem de MAURICIO ALMEIDA

(Segunda de uma série)

NO INICIO DE 1951 o então govêrno do sr. Getúlio Vargas fêz a primeira tentativa de fundir as Caixas de Aposentadorias e Pensões, vendo nisto uma saída para não pagar a dívida que a União tinha com as CAPs. Contra tal ato, apoiadas pela opinião pública, levantaram-se as entidades sindicais interessadas de todo o país, para demover o govêrno de seu intuito: a fusão, que seria o extermínio, como hoje vemos, das CAPs. Concernia aos trabalhadores e o povo em geral, a fusão então foi sustada.

Com a fusão, até os impostos das casas do conjunto residencial não são pagos. Em conseqüência, já estiveram em vésperas de ir a leilão, as duas mil residências, em Campinho.

A FUSÃO E SUAS CAUSAS

Mais tarde, quando no govêrno se encontrava o sr. Café Filho, ainda no ano de 1954, a fusão foi feita, mesmo sob protestos.

O relatório conseguiu o relatório elaborado por uma comissão de inquérito sôbre a fusão das caixas, que diz num dos seus trechos: «A fusão foi feita. A justificação oficial constitui-se num amontoado de incongruências...»

As causas da fusão, como já eram previstas, foram as mais funestas e prejudiciais. Vejamos os mais provocados:

1º) — Paralisação administrativa quase completa, em face da confusão reinante, sendo certo que por meses perderam os segurados contato com a Caixa, porque esta não lhes respondia as consultas formuladas;

2º) — Demora injustificável na concessão das aposentadorias, vistos que só estão sendo concedidas meses após a data dos requerimentos, quando antes da fusão, os casos dessa natureza eram resolvidos em menos de 15 dias;

3º) — Atraso no pagamento dos aposentados e pensionistas por falta de numerário, ocorrência nunca verificada antes da fusão;

4º) — Suspensão de operações da Carteira de Empréstimos por falta de numerário. Esta carteira era a mais bem administrada do país e uma das melhores fontes de renda da antiga CAPs, deixou de atender aos seus mutuários cujos contratos já se achavam selados e assinados — desde a fusão — num total de Cr$.... [illegible], unicamente por não ter conseguido suprimento da Delegacia Regional;

5º) — Suspensão de operações na Carteira Imobiliária por falta de numerário. Depois da fusão, chegou esta carteira a acusar uma situação crítica, visto como não pôde sequer liquidar os títulos vencidos e sujeitos a protestos. Nada disso aconteceu antes da fusão;

6º) — Com a fusão os postos médicos nas cidades do interior desapareceram. Os segurados são obrigados a virem para o Rio ou a São Paulo, muitas vezes, para tirar uma chapa de Raio X.

AS CASAS VÃO A LEILÃO

Vamos falar agora das 2 mil casas que foram adquiridas ainda antes da fusão. Estas residências ficam em Campinho, subúrbio de Madureira. Não têm elas sequer o «habite-se» da Prefeitura. E ainda mais: por falta de pagamento de impostos, o que cabe fazer a Caixa Única, antiga CAPs, as duas mil residências estiveram para ir a leilão.

Nem verba para pagar os impostos existe, o que nunca aconteceu antes da medida do govêrno de fundir as Caixas de Aposentadorias e Pensões.

Vida Sindical

Os comerciários do Distrito Federal vão às urnas nos próximos dias 10, 11 e 12 para eleger a nova Diretoria e Conselho do seu Sindicato. Reina grande expectativa em tôrno do pleito. O sr. Jayme da Silva Correia, atual presidente, encabeça uma das chapas que é sua candidata ao sufrágio.

Rainha dos Sapateiros

No próximo sábado, dia 8, será coroada a esta, que se seguirá rainha dos trabalhadores na indústria de calçados, concurso promovido pelo jornal da corporação "8 de setembro". A festa de coroação será no C.R.I.R., em Realengo.

Previdenciários

Na União dos Previdenciários do Distrito Federal será realizado pleito no próximo dia 18, quando serão eleitos os membros que irão compor a nova Diretoria e o Conselho Fiscal.

Eletricistas

No próximo dia 10, às 14 horas, será realizada uma mesa-redonda no Departamento Nacional do Trabalho, entre os oficiais eletricistas e os empregadores. Os eletricistas pleiteiam 80 por cento sôbre o salário que percebiam até março do corrente ano.

Corretores

Os corretores de seguros e capitalização irão às urnas nos próximos dias 18, 19 e 20, para elegerem a nova Diretoria e o Conselho Fiscal de seu Sindicato.

Escritório de Navegação

Os empregados em escritórios de navegação do Distrito Federal também terão eleições em seu Sindicato no próximo dia 28.

Despachantes Aduaneiros

Está marcada para o próximo dia 17, o pleito no Sindicato dos Ajudantes de Despachantes Aduaneiros do Rio de Janeiro. O pleito vem despertando grande interêsse no seio daquela categoria.

Metalúrgicos

O Sindicato dos Trabalhadores nas Indústrias Metalúrgicas, Mecânicas e de Material Elétrico do Rio de Janeiro promoverá uma assembléia no próximo dia 11, a fim de tratar entre outros assuntos da participação da categoria no grande comício do dia 18 contra a carestia.

Foguistas

O Sindicato Nacional dos Foguistas da Marinha Mercante promoverá dia 8, sábado, uma assembléia a fim de tratar da previsão orçamentária do próximo ano.

Proprietários de Padarias Não Assinam as Carteiras

Uma comissão de trabalhadores que, ontem, estêve em nossa redação denunciou a situação irregular com que as padarias têm seus empregados numa afronta às Leis Trabalhistas. As carteiras não são assinadas e o trabalhador está ameaçado de ser despedido sem direito algum e nem sequer pode ir à Justiça.

HORÁRIO

Horário não existe nas padarias. Muitos trabalham mais de 10 horas. Sem carteira assinada, não existem também férias. Nem o quadro de empregados as padarias possuem. A comissão deu alguns exemplos das padarias nessas condições: padaria Laranjeiras, em Laranjeiras; Padaria Modelo, em Copacabana e padaria e confeitaria Triunfo, no Catete.

Outro fato denunciando pelos membros da comissão foi o desrespeito dos empregadores no que se toca ao pagamento da taxa de isalubridade. Os forneiros e seus ajudantes têm direito de perceber a taxa de insalubridade, mas nunca viram tal coisa.

APÊLO

Os membros da comissão finalizaram suas declarações à reportagem de IMPRENSA POPULAR, dirigindo um apêlo ao Ministério do Trabalho para que mande fiscalizar nas padarias, pois não faz isso há muitos anos, do que se aproveitam os empregadores.

Comissão de trabalhadores em padarias quando em nossa redação falava à reportagem.

Fábrica Americana de Pneus Não Cumpre Leis Brasileiras

Não quer pagar o novo salário-mínimo — Sonega a taxa-insalubridade e não fornece leite aos que trabalham com benzol — Uma comissão irá ao ministro Parsifal Barroso

NOVA IGUAÇU, 6 (Do correspondente Roberto Lima) — A Fábrica de Pneus General S. A., truste norte-americano, situado no quilômetro 27 da Rodovia Presidente Dutra, até agora não pagou o novo salário-mínimo. Dizem os dirigentes da emprêsa que não irão pagá-lo, mesmo que o Supremo Tribunal Federal rejeite o recurso dos patrões contra o decreto presidencial. Bem assim, não reajustarão os salários dos profissionais especializados.

Insolentemente, a emprêsa norte-americana afirma seu propósito de mais uma vez desrespeitar as leis brasileiras.

ADICIONAL DE INSALUBRIDADE

Vários trabalhadores da Pneus General lidam com benzol, produto químico indispensável à confecção dos pneumáticos mas prejudicial ao organismo humano. As leis trabalhistas obrigam as emprêsas que fazem uso de benzol e outros produtos químicos semelhantes a pagar aos operários uma taxa adicional de insalubridade e a fornecer, gratuitamente, leite aos trabalhadores na, quantidade mínima de dois litros por dia. No entanto, a Pneus General não fornece leite nem paga a taxa prevista em lei e ainda ameaça de severas punições o trabalhador que reclamar ou falar em apresentar queixa à Justiça do Trabalho.

A fiscalização do Ministério do Trabalho, é quase desnecessário dizer, mostra-se inteiramente conivente com a emprêsa.

APELO AO MINISTÉRIO

Outra grave irregularidade verifica-se na Pneus General. A emprêsa reduziu para meia hora o horário das refeições. O trabalhador que demorar mais de 30 minutos almoçando, perde o repouso semanal remunerado.

De tôdas questões, entretanto, a que maior indignação está provocando é a recusa da emprêsa em pagar o novo salário-mínimo. Caso tal situação persista até amanhã, sábado — afirmaram vários trabalhadores ao correspondente da I.P. — uma grande comissão irá ao Ministério do Trabalho, na próxima semana, fazer entrega de um memorial com mais de 500 assinaturas ao ministro Parsifal Barroso, denunciando as diversas irregularidades reinantes na Pneus General.

Dia 8, Baile dos Alfaiates e Costureiras

O jornal "Gazeta do Vestuário", órgão de reivindicações dos alfaiates, costureiras e trabalhadores nas indústrias de confecções de roupas realizará no próximo sábado, dia 8, um grande baile cuja renda reverterá para as despesas do jornal.

Os convites para o baile, que se realizará na sede do Sindicato dos Bancários, poderão ser encontrados na secretaria do Sindicato dos Alfaiates, no Largo de São Francisco, 17, 1º andar.

BLUSÕES CR$ 62,00
PIJAMAS CR$ 100,00
Grande venda de saldos, de AMAURY, Rua da Alfândega, 318 — 1.º andar. Rua Vinte de Abril 7 loja. Atendemos pelo Reembôlso.

APOIO DA U.N.S.P. À NOVA POLÍTICA ATÔMICA

Associando-se às numerosas manifestações de apoio à nova política adotada pelo govêrno para os minérios atômicos a União Nacional dos Servidores Públicos dirigiu o seguinte telegrama aos srs. Presidentes da República, Ministro de Estado, Chefe do Estado Maior das Fôrças Armadas, Chefe do Estado Maior do Exército, Marinha e Aeronáutica e Chefe da Casa Militar da Presidência da República:

«Em nome da UNSP congratulo-me com V. Excia. de cisão Conselho Nacional de segurança fixando diretrizes governamentais política nacional de energia Nuclear. Decisão conduz resoluções III Congresso Nacional dos Servidores Públicos reforçando certeza aplicação meios advindos sábia orientação possível melhorar nível de vida do povo, inclusive funcionalismo.

Lycio Hauer — Presidente»

RÉPORTER POPULAR
TELEFONE: 22-8518

CLASSIFICADOS

MÉDICOS

DR. ALCEDO COUTINHO — Têrças, quintas e sábados, das 14.30 às 18 horas. Rua Álvaro Alvim, 31 — 3.º — s/ 302 — tel.: 52-3315.

DR. ANTONIO JUSTINO PRESTES MENESES — Clínica geral — Av. Nilo Peçanha, 155 — 10º — s/1.303 — Diàriamente das 12 às 14 horas.

DR. ALFREDO EUGÊNIO — Clínica médica — Homeopatia. Segundas quartas e sextas-feiras, da: 16 às 18 horas. Tels.: Consultório: 23-3753 e res.: 25-5098. Rua Sete de Setembro, 219 — 1º andar.

DR. URANDOLO FONSECA — Segundas, quartas e sextas-feiras das 14 às 18 horas. Rua Alvaro Alvim, 31 — 3º and. sala 302 — tel.: 52-3315.

DR. ARMANDO FERREIRA — Clínica geral — Diagnóstico e tratamento eletrocardiograma — Diàriamente das 9 às 17 horas, menos as quintas-feiras — Travessa Manoel Coelho, 206 — Sete Pontes — São Gonçalo — Tel.: 5763.

ADVOGADOS

DR. LETELBA RODRIGUES DE BRITO — Rua Alvaro Alvim, 24 — 4º andar, grupo 402 — tel.: 52-4993.

Dr. SINVAL PALMEIRA — Av. Rio Branco, 106 — 15.º — sala 1.502 — telefone: 42-1133.

DR. CALHEIROS BONFIM — Causas trabalhistas — Rua São José, 50 grupo 1.408 — telefone: 22-7276.

DR. MILTON DE MORAES EMERY — DRA NORMAN DE MORAES EMERY, advogados. — Causas trabalhistas — Cíveis — Criminais — Direito de Família — Inventário. Rua da Quitanda, 30, 8.º andar, sala 812, Edif. Santo Angelo. Telefone: 22-5879. Das 17 às 19 horas de segunda a sexta-feira.

DR. EMMO DUARTE — Causas cíveis e criminais — Avenida Erasmo Braga, 255, 8º andar, Grupo 803 — Telefone: 22-3534.

DR. HEITOR ROCHA FARIA — Causas cíveis comerciais — Direito de família — Inventário. Rua do Ouvidor, 169 s/917 — Tel.: 42-6475. — Horário: de 11 às 12 e de 16,30 às 18,30 horas.

Operários da Antártica Conquistaram 20 Por Cento

Os operários da Companhia Antártica Paulista aceitaram a contra-proposta patronal de 20% de aumento sôbre os salários vigentes em 31 de julho último, mais um "prêmio de estímulo à produção" de 300 cruzeiros, a partir de 1º de agôsto último. Isto fizeram, quando reunidos em sua última assembléia, terça-feira última.

Já os operários da Cayru decidiram autorizar a diretoria do Sindicato a instaurar dissídio coletivo, visto não haverem tido nenhuma contra-proposta patronal, mas sòmente um pedido de que esperassem mais uns três meses sem receber aumentos.

REAJUSTAMENTO

Aproveitando a instauração do dissídio a diretoria do Sindicato solicitará também reajustamento dos salários dos operários não beneficiados com o aumento do salário-mínimo. Será, conforme informou, ontem, à IMPRENSA POPULAR o sr. Hélio Martins, presidente, um pedido de 50% de aumento com um mínimo de 1 400 cruzeiros.

Informou ainda que está estudando a convocação de uma assembléia específica sôbre o problema do reajustamento salarial, dependendo do resultado do dissídio a maior ou menor brevidade de sua realização.

EM VOLTA REDONDA

Grandes Festividades ao Lançamento da Campanha de Ajuda a Imprensa Popular

VOLTA REDODNDA, 6 (Do correspondente) — Num grandioso ato público realizado domingo último na sede da Escola José Bonifácio de Andrade e Silva, no Bairro da Pedreira, segunda frente foi lançada a campanha de ajuda a Imprensa Popular em todo Vale do Paraíba.

As festividades tiveram lugar no Auditório da Escola gentilmente oferecido pelo seu proprietários, sr. José Domingos e foram abrilhantadas por animado «show» com a participação do conjunto musical do Clube dos Estudantes e artistas da Rádio de Volta Redonda. Houve variados números musicais e humorísticos, finalizando com um concorrido baile.

GRANDE ENTUSIASMO

A êste ato que decorreu num ambiente de grande entusiasmo e alegria estiveram presentes o vereador socialista Waldemar de Paula Coutinho, da Câmara Municipal de Barra Mansa e srta. D. Alba Werneck Coutinho, presidente da Associação de Auxílio a Maternidade e a Infância de Barra Mansa, sr. Wandyr de Carvalho, candidato à prefeito de Volta Redonda, sr. José Bonifácio Castro tesoureiro do Sindicato dos Metalúrgicos de Volta Redonda, sr. Rui de Assunção Chaves representante do do Sindicato dos Trabalhadores da Construção Civil e do Mobiliário de Barra Mansa, representante do Sindicato dos Rodoviários, dos Alfaiates, de Massas Alimentícias, uma comissão de operários da fábrica Nestlé, delegação de camponeses, representantes da União Feminina e do Momento Feminino em Volta Redonda, sr. João Alvarenga representante do Clube J-J de Volta Redonda, e o vereador Demerval Silva, do PTB, na Câmara Municipal de Volta Redonda. Todos presentes hipotecaram inteiro apoio à camapanha e as candidatas a Rainha da IMPRENSA POPULAR.

CANDIDATAS A RAINHA

O ponto alto da festividade foi o lançamento da candidatura da srta. Wladinéia Werneck Coutinho, filha do vereador Waldemar Coutinho a Rainha da IMPRENSA POPULAR, em âmbito nacional e da srta. Juliéta Lopes Machado filha do sr. D. L. Machado, que concorrerá ao título de Rainha da IMPRENSA POPULAR pelo município de Volta Redonda.

Com o lançamento da Candidatura da srta. Wladinéia Coutinho, o concurso para Rainha da IMPRENSA POPULAR conta com mais uma séria concorrente. Wladinéia é uma linda jovem de 16 anos. Professora, cursando atualmente o curso científico. Aceitou sua candidatura disposta a concorrer ao cetro de Rainha da IP. em âmbito nacional com o apoio de um modo geral pelos municípios de Volta Redonda, Barra Mansa, Barra do Piraí, Marques de Valença, Vassouras, Angra dos Reis e Resende. Em particular dos Metalúrgicos da Cidade do Aço e Barra Mansa, da Escola de Samba Chico Viola, Escola Primária José Bonifácio, do presidente do Centro Espírita São Jorge Guerreiro, sr. Manoel Francisco, dos operários da Fábrica de Móveis e Artefatos de Madeira L. Machado, dos operários de Construção Civil e do Mobiliário de Volta Redonda e Barra Mansa, do sr. Wandyr de Carvalho, do Vereador Demerval Silva, da Câmara Municipal de Volta Redonda, do Clube do Garfo de Barra Mansa, dos Camponeses, de Associações de Bairros de Barra Mansa e Volta Redonda, dos Rodoviários, dos Alfaiates e do vereador Waldemar Coutinho da Câmara de Barra Mansa.

Em âmbito Municipal, o srta. Juliéta Machado conta com igual apôio desta entidades, sendo portanto uma provável futura Rainha da IMPRENSA POPULAR de Volta Redonda.

PRIMEIROS RESULTADOS

O movimento de apoio as candidatas Wladinéia e Juliéta começou apresentar seus resultados já nos primeiros momentos do lançamento da campanha. Na falta de votos, por iniciativa do vereador Demerval Silva foi feita uma lista em qual no ato de lançamento foram colhidos cêrca de 1.000 votos para Wladinéia e 360 para Juliéta.

CERZIDEIRA
Rasgou seu terno?
Leve-o na
OFICINA
N. S. DO CARMO
Consertam-se camisas e mudamos colarinhos
Avenida Gomes Freire 55 — 1º andar — sala 4.
Trazendo êste anúncio terá 10% de desconto.

Neste 18º Aniversário da CTAL

Roberto MORENA

No dia 8 de setembro a Confederação dos Trabalhadores da América Latina completará 18 anos de existência. A sua criação, por inspiração e convocatória da Confederação dos Trabalhadores Mexicanos, correspondeu às aspirações dos trabalhadores de nosso continente.

Em tôrno da CTAL reuniram-se as principais organizações sindicais de nosso hemisfério. A sua atividade principal, logo após a sua criação foi o combate sem tréguas ao nazifascismo que avançava pelos países latino-americanos, apoiados nos govêrnos de fôrça dominantes no continente americano. Desempenhou um extraordinário papel na unificação das fôrças do proletariado, erguendo a bandeira tão cara aos nossos povos: da independência e do progresso nacional.

Nessa luta, a CTAL se opôs à dominação dos trustes e monopólios estrangeiros, notadamente o norte-americano, dominante e em contínuo avanço sôbre a economia dos países latino-americanos. A CTAL, nascida no solo mexicano em 1938, veio apoiada pela luta do povo mexicano, que tendo à frente do seu govêrno o general nacionalista Lazaro Cardenas, havia desapropriado as companhias petrolíferas inglêsas e norte-americanas, que tão impiedosamente exploravam os trabalhadores e o povo mexicano.

—x—

E' incontestável que a unidade do proletariado da América Latina é uma aspiração e uma necessidade. Os povos de nossos países têm interêsses comuns. A conquista do progresso e do bem-estar dos nossos povos nos une, nos conduz a estreitar nossos laços de profunda amizade e de cooperação. E é forte êsse sentimento e essa necessidade que as intrigas, as manobras dos imperialistas e dos colonialistas, impondo tratados de guerra, fomentando conflitos de fronteiras, têm sido derrotadas e desmascaradas.

O Departamento de Estado tem se dedicado, ao longo de dezenas de anos, a criar um sistema de pseudo colaboração entre os países americanos. Somam-se as Conferências continentais que se realizaram, em que a maioria dos govêrnos latino-americanos capitularam as exigências dos govêrnos dos Estados Unidos. Cada uma dessas Conferências trouxe suas desastrosas conseqüências para a vida econômica de nossos países. Basta citar as últimas: Havana, Colômbia, Caracas, Panamá...

Os trabalhadores latino-americanos vítimas da exploração do sistema atrasado de produção, com salários baixos, subnutridos, produtores de matérias-primas, lutam contra êsses métodos e reclamam melhores condições de vida. A luta, pois, é comum. Necessitam viver em regimes democráticos, onde sejam garantidos seus direitos à vida.

O panorama da América Latina é de uma constante perseguição e desaparecimento das liberdades mais elementares, reclamadas pelos homens para viver decentemente. Aí estão os regimes de fôrça de Guatemala, Nicarágua, Honduras, Cuba, Venezuela, Colômbia, Paraguai, para não falar em outros países, onde os direitos asseguradores da liberdade de imprensa, de greve, de associação e organização sindical ou partidárias são constantemente golpeados e anulados.

Há lutas em todos os países do continente. Não há um em que o povo não esteja em constante luta pela democracia, liberdade e por melhores condições de vida. A solidariedade nessas lutas é um incentivo e um forte alento que cada povo recebe de outro.

Conseguimos libertar o lutador paraguaio Obdulio Barthe dos cárceres medievais do Paraguai pela solidariedade continental. Abre-se o caminho para uma restauração democrática no Perú e Bolívia, com o apoio dos povos de outros países do continente. Ajuda-se os povos da Colômbia e Venezuela a se libertarem das ditaduras militares que os oprimem, com atos de solidariedade que efetuam. E assim por diante.

—x—

A reaproximação dos trabalhadores do continente é uma necessidade. Há inúmeros problemas que reclamam o estabelecimento de uma ação comum, baseada num programa também comum aprovado e apoiado pelos trabalhadores latino-americanos.

A CTAL nascida sob o signo da unidade, com uma longa experiência, com o conhecimento da vida do proletariado e dos povos da América Latina, com 18 anos de organização, conjuntamente com outras entidades continentais como a ORIT e as nacionais como as do Chile, Perú, Bolívia, Argentina, Uruguai, com a colaboração e apoio dos trabalhadores do Brasil, que dão exemplos de unidade e solidariedade, poderia tomar a iniciativa de lançar as bases dessa reunião continental, dêsses encontro, que há-de trazer um novo e grande incentivo ao movimento sindical latino-americano e à luta emancipadora de nossos povos.

E' isso que nos sugere a celebração do 18º aniversário da CTAL.

Amanhã no Maracanã – Bonsucesso x América (à Tarde) e Flamengo x Canto do Rio (à Noite)

Nova Queda do Ouro Verde

Jogando no último domingo com o Cordovilense o Ouro Verde (quadro principal) sofreu a sua segunda derrota consecutiva, caindo desta feita pelo marcador de 3x0. Os tentos da bonita vitória do Cordovilense foram consignados por Hermínio (2) e Hélio, tendo a atuação do Ouro Verde decaído muito a desejar, principalmente no que diz respeito a técnica. Na preliminar, que reuniu as representações de aspirantes dos dois clubes, registrou-se um empate sem abertura de contagem. Na foto, o quadro de aspirantes do clube de Honório Gurgel.

AMEAÇADA A LIDERANÇA VASCAÍNA

Surge o Olaria, na tarde de hoje, como sério obstáculo — Às 15,15 horas, o início da sensacional contenda — Os quadros

Reina grande expectativa pelo jôgo desta tarde, em São Januário, entre o Vasco da Gama e o Olaria, isto porque o que lhe bateu surge disposto a quebrar a invencibilidade do líder, tendo mesmo se afastado da cidade para um preparo mais eficiente.

O Vasco é, sem dúvida, o grande favorito, mas o time de Jair Bonaventura aparece credenciado pela convincente campanha cumprida no certame.

OS QUADROS

As equipes deverão formar da seguinte maneira:

VASCO: Carlos Alberto; Paulinho e Belini; Laerte, Orlando e Coronel; Sabará, Livinho, Vavá, Valter e Pinga.

OLARIA: Ernani; Joel e Renato; Rico, Barbosa e Dodô; Santo Cristo, César, Maxwll, Russo e Mário.

O início do encontro será às 15,15 horas.

«Classificados Dos Subúrbios»

ÓCULOS

ÓTICA SANTA LUZIA
NILOPOLIS — ESTADO DO RIO
Consertos em geral — Aceitam-se receitas
E. C. AZEVEDO
Loja e oficina: Travessa São Mateus, 176

SERRARIA VITÓRIA

Madeiras e Materiais para Construção — Tijolos, Telhas Mesilhas Areia, Cimento, Cal, Louças Sanitárias etc.
JOÃO N. CORDEIRO
Rua Coronel Monteiro de Barros, 79 — Estação de Austin — Estado do Rio

FARMÁCIA S. JORGE LTDA.

Rua Marechal Floriano Peixoto, 1.079 — Tel.: 474
NOVA IGUAÇU — PREÇOS DO RIO

DEPÓSITO DE MATERIAIS DE CONSTRUÇÃO

ANACLETO RAMOS MACHADO

Vendemos pelo melhor preço qualquer material de construção — Compramos também sobras de demolições, reformas ou construções.
Rua General Polidoro, 19 Botafogo
Telefone: 26-9226

Em nossa filial de Nova Iguaçu temos, além de grande estoque de tijolos, telhas, cimento, areia, pedras, etc., uma SERRARIA especializada em esquadrias, tacos, caibros, ripas, etc. — Pronta entrega

RUA 13 DE MAIO, 476 — NOVA IGUAÇU
DETALHES PELO TELEFONE: 26-9226

VOLIBOL

Vitória do Brasil Sôbre a Alemanha

PARIS, 6 (FP) — O Brasil venceu a Alemanha Oriental por 3x0 (15-10, 15-9 e 15-11) na chave de classificação n.º 1 do Campeonato Mundial de Volibol Masculino.

Na mesma, chave, a Itália derrotou Cuba por 3x0: 15-10, 17-15 e 15-11.

Na chave final feminina, a União Soviética venceu a Rumania por 3x2: 12-15, 11-15, 15-6, 15-12 e 15-8; a Tchecoslováquia venceu a China por 3x0: 15-10, 15-2 e 15-4, e a Bulgária derrotou a Coréia do Norte por 3x0: 15-9, 15-13 e 15-9.

POLÔNIA 3 x 0 ESTADOS UNIDOS

PARIS, 6 (F.P.) — Foram registrados hoje de manhã, nos campeonatos mundiais masculino e feminino de volibol, os seguintes resultados:

Chave final feminina — A Polônia derrotou os Estados Unidos por 15x4, 15x10 e 15x6; a Alemanha Oriental derrotou a Holanda por 15x9, 15x9, 10x15 e 15x6.

Chave de classificação número um jôgo, masculino — A Coréia derrotou a Austria por 15x11, 15x13 e 15x13.

Chave de classificação feminina — A Bélgica derrotou a Austria por 15x8, 15x3 e 16x14

ÓTIMOS CORTES

Corte de Tropical Cr$ 350,00. Corte de Gabardina pura lã Cr$ 350,00. Vale deve aproveitar por que é uma excelente oportunidade de AMAURY. Rua da Alfândega, 318 — 1º andar. Rua Vinte de Abril, 7 loja. Atendemos pelo Reembôlso.

A Rádio de Moscou

TRANSMITE PROGRAMAS DIARIOS PARA O BRASIL
DAS 20 AS 21 HORAS

Em castelhano: das 21 as 23 horas

As transmissões da Rádio Central de Moscou para a America Latina são feitas pelas ondas de 19-25 e 31 metros.

AJUDE A IMPRENSA POPULAR E INSTRUA SEU FILHO FAZENDO-O COLECIONAR SELOS POSTAIS

Os selos postais registram datas, acontecimentos, personalidades, etc. dos países que o emitem. Instrua o seu filho, dando-lhe de presente um bom início para uma coleção.

Adquira os envelopes populares a Cr$ 50,00 cada um: comuns e comemorativos.

Tipo «A», contendo 50 selos diferentes do Brasil.
Tipo «B», contendo 50 selos só comemorativos do Brasil.
Tipo «C», contendo 25 selos dos países do campo socialista (URSS, CHINA, RUMANIA, POLONIA, etc.) comuns e comemorativos.
Tipo «D», contendo 15 selos comemorativos dos países do campo socialista.

Todos os selos são limpos e perfeitos.

Envie seu nome e endereço completo junto com um vale postal correspondente ao valor dos envelopes escolhidos para:

ALCIDES ALVES
RUA ALVARO ALVIM, 21 — 22º ANDAR
RIO DE JANEIRO

Mencione o envelope ou envelopes preferidos.
Os quatro envelopes comprados juntos levarão selos todos diferentes.

ACABA DE SAIR:

PARTO SEM DOR

F. LAMAZE

LIVRARIA INDEPENDENCIA
RUA DO CARMO, 38 — 1º ANDAR

No mundo do esporte independente

CAMPEONATO DOS SAPATEIROS

Mundial x D.N.B. Jôgo de Líderes

Em sensacional partida, o Mundial F. C. abateu o forte conjunto do M. Rocha, pelo escore de 1 x 0. Com esta vitória o Mundial arrebatou a liderança do campeonato que vinha sendo ocupado pelo M. Rocha. A partida se dividiu em duas partes distintas. No primeiro tempo a equipe do Mundial comandou as ações, mas não conseguiu acertar com o arco do adversário. No segundo tempo o Matos Rocha dominou a maior parte, sendo o gôl do Mundial feito por Jaime em uma das poucas escapadas dêste time no segundo tempo. Os quadros entraram em campo com a seguinte constituição: Mundial — Josuel; Jararaca e Miguel; Paulo, Babido e Duilio; Orelinho, Jaime, Lopes, Moacir e Walter. M. Rocha: Waldir; Waldir II e Roberto; Tião, Eduardo e Juliinho; Roberto II, Dimas, Osmildo (Miguel), Iranir e Waldir III.

Na outra partida disputada, o Bouquet venceu o Monroe por 7 x 4.

CHOQUE DE LIDERES

Nova atração está marcada para o próximo sábado com a realização do jôgo Mundial x DNB, no campo do Vasco da Gama. Ambos estão na liderança, restando poucos jogos para o término do campeonato, pode-se dizer que este será um dos prélios decisivos para o título de campeão do campeonato entre fábricas de calçados. O Mundial e o DNB estão com 5 pontos perdidos, seguidos do Matos Rocha com 6.

Quadro do Mundial, um dos líderes do certame

LIBERDADE X SERENO

Aproveitando o feriado, a equipe do Liberdade, de Costa Barros, disputará hoje uma partida amistosa com o Sereno, de Madureiro, oportunidade que se lhe oferece para alcançar uma reabilitação do insucesso que marcou a sua anterior apresentação. A peleja terá uma preliminar, que reunirá as equipes de aspirantes dos dois clubes.

Nessa apresentação o Liberdade formará com a seguinte equipe: Jorge; Juarez e Zeca; Nando, Sergio e Paulo; Manoel, Sizenando, Paulinho, Nelson e Izaquiel.

EXIBIÇÃO EM RIO D'OURO DO LIBERDADE (LEBLON)

O clube Liberdade, do Leblon, mandará hoje numerosa embaixada à localidade fluminense de Rio D'Ouro, onde suas representações de amadores, aspirantes e juvenis, disputarão jogos amistosos, diante do clube local Vista Alegre.

A embaixada, que seguirá sob a chefia do Presidente José Vicente, deixará o Rio às 6 horas, estando acertado que grande número de associados acompanhará o clube nesta excursão.

A delegação do clube da zona sul estará integrada dos seguintes jogadores: Tavares, Tarzan, Salen, Camelo, Levi Dico, Manoel, Vicentine, Caxias, Luiz, Ataide, Tatinho, Ferreirinha, Zézinho, Zezito, Jair, Baixinho, Jorge, Firmino, Roberyo, Tião, Dico, Xisto, Fera, Isaias, Xisto, Tião II, Geraldino, Paciência, Jovino, Julinho, Antonio e Bento.

No dia de hoje a agremiação Filhos do São Jorge festeja a passagem de mais um aniversário de fundação, fato que se traduz em acontecimento de relêvo no setor amadorista, onde o clube do Honório Gurgel desfruta de largo prestígio. Completa o Filhos do São Jorge oito anos de existência. quetel à imprensa, convidados

A data será festejada dentro do seguinte programa de comemoração: 5 horas — Salva de 21 tiros; 9 horas — partida entre veteranos do clube, 15 horas — partida entre solteiros e casados; 18 horas — Coe associados; 18,30 horas — Baile na sede do clube, com o concurso da Orquestra Maravilha.

Em seção solene que teve lugar ontem na sede do clube, foi empossada a nova diretoria do Liberdade, do Leblon, comparecendo ao ato diversos desportistas e agremiações do setor amadorista.

Durante a solenidade, a madrinha do clube, senhorita Alice de Carvalho, prestou significativa homenagem aos novos dirigentes da popular agremiação da zona sul e um coquetel foi oferecido à imprensa.

Os novos eleitos, que responderão pelos destinos do Liberdade no biênio 1956-57, são os seguintes: Presidente — José Vicente da Silva; vice-presidente — Ivo de Oliveira; secretário — Natalicio Melo e Jair dos Santos; tesoureiro — José Francisco de Souza e José Celestino da Cunha, diretor de esportes — Geraldo Mascarenhas; procurador — Antônio Tavares da Silva.

Quadro principal do Liberdade

PALESTINO X CORDOVILENSE «CLÁSSICO» DA LEOPOLDINA

Aproveitando o feriado comemorativo da data da Independência, os clubes Palestrino da Lucas e Cordovilense programaram para a tarde de hoje, um cotêjo amistoso, tendo como local o gramado do primeiro.

AUTÊNTICO «CLÁSSICO»

A numerosa legião de fãs de ambos os contendores, consideram o encontro como autêntico «clássico» da zona leopoldinense.

O Grêmio de José Albino leva uma ligeira vantagem sôbre os alvi-rubros, pois já se defrontaram cinco vêzes, tendo o Grêmio de Lucas vencido três, e o de Cordovil duas havendo um empate.

Para o encontro de hoje, os comandados de Célio Sanças, estão otimistas e confiam, numa ampla reabilitação diante do tradicional rival

QUADRO

PALESTRINO — Maluquinho; Osmar e Nêzo; Tilo, Rosalvo e Áureo; Jorge, Walfredo, Darcy e Esquerdinha.

CORDOVILENSE — João; Ari e Tuza; Waltinho, Zezinho; Osmar e Nêzo; Tilo, Zé e Escurinho.

Como aperitivo, os que comparecerem ao «Alçapão» de Lucas, terão um bom prélio entre os quadros de aspirantes na preliminar.

RESULTADOS DO ULTIMO DOMINGO

PALESTRINO, 3 x 1

Exibindo bom futebol a equipe do Palestino de Lucas passou bem pelo S. C. Brasileiro, assinalando três tentos contra um. O local da pugna foi a Praça do Carmo, marcando os tentos Walfredo, Darci e Esquerdinha, pelo Palestrino, e Zetinha, pelo Brasileiro.

AS EQUIPES

PALESTRINO — Maluquinho; Osmar e Nêgo; Tilé, Rosalvo e Aires; Jorge Walfredo, Darci (Lila), Dário e Esquerdinha.

BRASILEIRO — Hélio; Benê e Eurico; Vado, Caréca e Té; Bimba, Fernando, Ezio, Zéca (Zetinha) e Valsinho.

BATIDO O EVERESTE

No confronto disputado entre os conjuntos do Evereste e do Milionários dos Pilares, êste último levou a melhor por 2 x 1. Apareceram como principais acracterísticas do prélio a movimentação e o equilíbrio.

Os tentos do vencedor foram consignados por Fubá e Miltinho, cabendo a Neider marcar o gol de honra do Evereste. As equipes jogaram assim:

MILIONÁRIOS DOS PILARES — Ivan; Arnaldo e Joel; Delsen, Velha e Climério; Miltinho, Dário, Fubá, Tael e Manéco.

Juvenal e Tael; Nilson, Dede e

EVERESTE: — Coca-Cola; Zé Carneiro; Nilton, Neider, Olavo, Silvio e Nelson.

VITÓRIA APERTADA

Jogando com o A.E.R.E. Continental o Maravilha de Quintino venceu pelo apertado placar de 2 x 1, tentos de Lico (2). Na preliminar, o Maravilha goleou por 7 x 0.

Atuou com esta equipe o Maravilha — Caju; Protônio e Joel; Angelino, Telo e Manéca; Lico, Arlindo, Azambujo, Adilson e Pitota.

PERDEU O AS DE OURO

Na Avenida Brasil, o As de Ouro mediu fôrças com o S. Martinho, que colheu a vitória pela contagem de 3x0. Os tentos foram marcados por Maurício, Djalma e Zéca.

As equipes:

São Martinho: Rocha; Canto e Santos; Stefano, Magro e Darci; Maurício, Joel (Zéca), Raul (Rato), Osmar e Osvaldo.

As de Ouro: Ari; Pedro e Mineiro, Nilton, Waldir, Joca Didi; Nelson, Nona e Mário; e Arinos.

GOLEADA DA A. A. INHUUMA

Demonstrando nítida superioridade técnica, o conjunto da A. A. Inhaúma aplicou contundente goleada no Cinelândia. Cinco a um foi o resultado, tentos de Congo (3) e Liege (2).

Na preliminar, registrou-se um empate de 0x0 e na partida principal o Inhauma formou assim: Noca; Neisinho e Negrão; Edson, Lidoa e Sansão; Pedrinho, Hélio, Congo, Liege e Jair.

PARA SEU FILHO, SOBRINHO OU AFILHADO

Pimpão Cr$ 150,00. Vestidinhos de Lingerie Cr$ 180,00. Vestidinhos de algodão a Cr$ 100,00 e Cr$ 120,00. São preços especiais de AMAURY. Rua da Alfandega, 318 — 1º andar. Rua Vinte de Abril, 7 loja. Atendemos pelo Reembolso.

DOENÇAS E OPERAÇÕES DOS OLHOS

DR. PAULO CEZAR PIMENTEL

HORARIO:

Seg., ter. e qua. das 14 às 19 hs., qua. sex. e sab. das 10 às 18 hs.
Niterói — Telefone: 69-87

CONSULTORIO:
Rua 15 de Novembro, 134

Em Festa o Desporto da Zona Leopoldinense

Comemoração do 15º aniversário do SPRFC, de Cordovil. Grandioso o programa festivo de hoje na praça de esporte e sede social dos alvi-verdes.

—♦—

Os desportistas da zona da leopoldina em particular os fãs e adéptos do SPRFC de Cordovil, encontram-se tomados de entusiasmo pela passagem do décimo quinto aniversário do clube.

O clube alvi-verde da Rua Tenente Palestrino, atravessa no momento, uma fase de grande progresso graças à pacificação da sua laboriosa família, com o retôrno do grande desportista Avelino de Souza.

A atual diretoria, num preito de reconhecimento ao apoio que lhe vem dando o quadro social e moradores da localidade, elaborou um e grandioso programa da festa, que marcará época nos anais da simpática agremiação.

PROGRAMA

As 6 horas — Hasteamento do Pavilhão Nacional e das bandeiras do SPRFC e Juventus FC (M. da Graças), acompanhada de salva de 21 tiros.

As 7 horas — Concentração da Diretoria do SPR, cabendo a mesma homenagear durante a abertura dos jogos, tôdas as delegações.

1ª parte (Jogos de pelada).

1ª prova — 8 horas: Veteranos de Cordovil x Brasil, em homenagem ao sr. João Bitencourt Melgaço.

2ª prova — 9 horas: 1º Janeiro x Maracanãzinho, em homenagem ao sr. Souza Fátima.

3ª prova — 10 horas — Campeão (torneio) x Vice-Campeão, Onze Brahmas x Unidos da Laguna, em homenagem ao sr. José da Silva.

4ª prova — 11 horas: Calibrina x Onze Parentes, em homenagem ao sr. Albertino Ferreira.

5ª prova — 12 horas: Ponte Prêta x Botafoguinho, em homenagem ao sr. Pereira Trivoly.

2ª PARTE

As 13 horas: Brincadeira recreativas.

As 14 horas: (Aspirantes) SPRFC x Juventus, em homenagem a Diretoriado SPRFC.

As 15 horas: (Amadores) SPRFC x Juventus, em homenagem ao confrade Júlio Neves.

3ª PARTE

As 20 horas: Coquetel aos convidados.

As 21 horas: O tradicional "Baile de aniversário" ao som da Orquestra "Seresteiro do Ar".

BAILE NO EDEM

Realizou-se, no bairro de Eden, na sede do Esporte Clube Unidos de Eden, animado baile.

Estando presente o correspondente da IMPRENSA POPULAR no município, que disse algumas palavras de incentivo à Campanha pró reequipamento do jornal, tendo sido bastante aplaudido.

A seguir foram apresentadas três candidatas à Rainha da IMPRENSA POPULAR, que foram recebidas com calorosa salva de palmas da assistência.

O Sr. Waldemar Pires dos Reis, operário metalúrgico, declarou que se sentia bastante lisonjeado pela escolha de suas filhas, porque vê na IMPRENSA o jornal que defende intransigentemente à sua classe, os metalúgicos, e que tudo fará para que a IMPRENSA POPULAR tenha uma boa ajuda.

TURFE ☆ TURFE ☆ TURFE ☆ TURFE ☆ TURFE ☆ TURFE ☆ TURFE ☆ TURFE ☆ TURFE ☆ TURFE ☆

O PROGRAMA, PÁREO A PÁREO

★ Tell, Camponês, Ravisseur e Monte Belo dominam a primeira carreira. Camponês que na estréia ficou parado e ainda chegou 5º para Rei Momo e Tell, é o nosso indicado Para segundo apontamos Ravisseur deixando Monte Belo e Tell para brigar pelo terceiro pôsto.

★ Nesta segunda carreira vamos selecionar três competidoras: Revolução, Uga e Rosa Miel; das três nossa preferência recai em Uga que da última feita largou fora de carreira não podendo fazer senão um modesto 9º lugar para sua companheira Uja. Desta feita levará a condução de Marchant, que é uma garantia em cima de um animal. A formação da dupla é mais difícil, pois tanto Revolução como Rosa Miel têm chances idênticas. Vamos apontar Revolução, pois tem melhor retrospecto deixando Rosa Miel para tertius.

★ A parelha: Saturno — Grifoni tem enorme chance de levantar a terceira carreira Saturno reaparece com ótimo trabalho e Grifoni credenciado por um segundo lugar para Régio, depois de seu piloto jogar a carreira fora. Será nossa indicada a parelha número 8. Marcamos Mandaguaçú para formar a dupla, deixando Régio e Ardoroso para brigarem pelo 3º placê.

★ Ibéria, se correr o que sabe não vai dar susto pois é melhor que a turma nêste quarto páreo. Não indo para a cabeça, ficaremos com Bong Lai que é bem indicada para a dupla. Olia é para o terceiro pôsto.

★ Na quinta prova vamos encontrar Bongiorno vindo um segundo para Bar-El-Jebel o atual líder da geração. Disputarão a dupla: Nauta que na relva corre uma barbaridade. Bracheto que na distância vai custar a parar e Ulo que possui o melhor apronto para êste páreo. Nossa indicação é Bongiorno com Nauta na dupla, deixando Ulo e Bracheto para terceiro plano.

★ Na sexta carreira, primeira dos «bettings» vamos selecionar: Labelle, Núria, Descaida Léa Siva e Menina, Labelle corre mais do que fêz na última apresentação. Forçando a turma, mais com grandes possibilidades de êxito vamos encontrar Léa que nesta raia e na distância vão comer fogo para derrotá-la; Núria é o retrospecto da competição. Siva reaparece bem e Menina é uma incógnita como todos os pensionistas do competente Adair Feijó. Léa para a ponta, dupla com Núria deixando Labelle, Descaida, Siva e Menina para lutarem pelo terceiro prêmio.

★ No «Cândido Egydio de Souza Aranha», mesmo com 61 quilos ganha Donaire. Esta pensionista de Carrapito anda com o diabo no corpo. Marta Rocha, Tilda e Ogivinha são as mais credenciadas para a formação da dupla. Marta Rocha é a nossa preferida para o 2º pôsto, mas será muito amaçada por Tilda e Ogivinha.

★ No último páreo a salvação da lavoura (como diz o Bolinha) é a Ilhéo que vai ganhar de galopinho largo. Ogiva, que vem de uma boa vitória sôbre Mimosa, é a mais séria rival do Ilhéo. Piratini é a terceira fôrça.

Donaire, Bem Indicada Para Hoje

Disputa-se hoje na Gávea o semiclássico «Cândido Egidio de Souza Aranha». A égua Donaire, que ostenta ótima forma, será nossa indicada para a prova.

PROGRAMAS E MONTARIAS

1.º Páreo — As 13,50 horas — 1.400 metros — Cr$ 60.000,00.

		Quilos
1—1	Tell, L. Diaz	56
2	Evidência, S. Câmara	54
3	Usastra, não corre	54
2—4	Ravisseur, O. Ulôa	54
5	Hospodar, G. Almeida	56
6	Irama, não corre	54
3—7	Camponês, N. C. Per.	56
8	Tuna, não corre	54
9	Iálá Formosa, n. c.	54
4-10	M. Belo, E. Castillo	56
11	Apetrecho, U. Cunha	56
»	Imperata, D. P. Silva	54

2.º Páreo — As 14.15 horas — 1.000 metros — Cr$ 65.000,00.

		Quilos
1—1	Revolução, D. P. Silva	55
2—2	Ugá, J. Marchant	55
3	Videira, J. Baffica	55
3—4	Vileta, J. Tinoco	55
5	Galadora, M. Henrique	55
4—6	Rosa Miel, D. Moreira	55
7	Formosa, U. Cunha	55

3.º Páreo — As 14.40 horas — 1.600 metros — Cr$ 50.000,00.

		Quilos
1—1	Régia, A. Ribas	60
2	Firebolt, H. Lima	54
2—3	Ardoroso, D. Silva	52
4	Januário, J. Lopes	54
5—5	Mandaguaçú, G. Almeida	60
6	Quartzo, I. Amaral	52
»	Gin Fizz, M. Alves	52
4—7	Tarbux, V. Andrade	54
8	Saturno, J. Ramos	56
»	Grifoni, D. Moreno	56

4.º Páreo — As 15,10 horas — 1.400 metros — Cr$ 65.000,00.

		Quilos
1—1	Bong Lai, D. P. Silva	56
2	Energia, G. Almeida	56
2—3	Olia A. Cardoso	56
4	Balladine, não corre	52
5—5	Ibéria, L. Diaz	58
6	Ipônica, A. Nahid	56
7	Camerrucha, O. Macedo	56
4—8	M. Noche A. Marçal	56
9	Ioney, O. Ulôa	56
»	Brisque M. Henrique	56

5.º Páreo — Independência do Brasil — As 15,40 horas — 1.200 metros — Cr$ 70.000,00.

		Quilos
1—1	Brachetto, U. Cunha	55
2	Malvineiro, Labre	55
2—3	Ulo. J. Marchant	55
4	Bomarneiro, D. Moreira	55
3—5	Nauta, E. Castillo	55
6	Juramento, O. Ulôa	55
4—7	Bongiorno, Moreira	55
8	Jim Fox não corre	55

6.º Páreo — As 16,10 horas — 1.400 metros — Cr$ 50.000,00. (BETTING).

		Quilos
—1	Labelle, I. Amaral	56
2	Raspa, P. Labre	56
2—3	Nuria, V. Andrade	58
4	Dumba, H. Lima	58
5	H. Branca, D. Moreira	58
3—6	Léa, G. Almeida	52
7	Giarola, J. Ramos	52
8	Descaida, A. Marçal	52
4—9	Siva, M. Henrique	58
10	Menina, L. Lins	52
11	Igia, O. Rosalvo	52

7.º Páreo — Prêmio Cândida Egídio de Souza Aranha — As 16,40 horas — 2.000 metros — Cr$ 120.000,00 — (BETTING).

		Quilos
1—1	Donaire, A. Ribas	61
2	Gaiuta, L. Lins	54
2—3	Tieta, U. Cunha	53
4	Tilda, A. Artin	56
3—5	M. Rocha, D. P. Silva	54
6	Diadema, F. Irigoyen	54
11	Monte Vernon, Amaral	52
12	B. de Lacre, U. Cunha	56
4—7	La Ballerina, J. Tinoco	54
8	Fisica, não corre	55
9	Ogivinha, A. Marçal	57

8.º Páreo — As 17,10 horas — 1.600 metros Cr$ 50.000,00. (BETTING).

		Quilos
1—1	Ilhéo, E. Castillo	52
2	Tio Giulite (ex-Johil), F. Irigoyen	54
3	G. da Serra, P. Labre	54
2—4	Ogiva, A. Marçal	58
5	P. de Anjo M. Henrique	58
6	Pedro, excluído	52
3—7	Corrégio, D. P. Silva	54
8	Comandulo, Moreno	58
9	Aratnú, O. Ulôa	52
4-10	Piratini, J. Tinoco	52

Nossas Indicações

Camponês — Ravisseur — Tell
Uga — Revolução — Rosa Miel
Saturno — Mandaguaçu — Régio
Ibéria — Bond Lai — Olia
Léa — Núria — Descaida
DONAIRE — MARTA ROCHA — TILDA
Ilhéo — Ogiva — Piratini
PARA ACUMULAR: Saturno, Donaire e Ilhéo

Nassau Pode Prosseguir a Série

Na sabatina de amanhã, destaca-se o terceiro páreo, reunindo Nassau, Gil Bláz, Erônico, Graná e Benguarda, ao longo de 1.900 metros. Ao nosso ver, Nassau prosseguirá na série de vitórias que vem conquistando, mercê de sua excepcional forma.

PROGRAMA E MONTARIAS

1.º Páreo — As 13,50 horas — 1.300 metros — Cr$ 45.000,00.

		Quilos
1—1	Mon Ami, A. Cardoso	60
2—2	Radamés, D. Moreno	60
3	Marquez, I. Amaral	60
3—4	Gau. Sombra, J. Marchant	60
5	Eleitor, L. Diaz	60
4—6	Landgrave, Morgado	56
7	Magista, Js. Baffica	60

2.º Páreo — As 14,15 horas — 1.300 metros Cr$ 45.000,00.

		Quilos
1—1	Buril, D. Moreira	60
2—2	Tremonti, M. Lima	60
3	Irônico, V. Andrade	56
3—4	Admirável, C. Carvalho	56
5	Dongaly, G. Monteiro	56
4—6	Hyca, G. Almeida	60
7	Otomano, D. P. Silva	56

3.º Páreo — As 14,40 horas — 1.900 metros — Cr$ 60.000,00

		Quilos
1—1	Nassau, U. Cunha	54
2—2	Gil Bláz, L. Lins	58
3—3	Etônico, J. Baffica	54
4	Graná, J. Tinoco	52
4—5	Benguarda, Almeida	54
6	Pactolo, não corre	60

4.º Páreo — As 15,10 horas — 2.200 metroc — Cr$ 66.000,00.

		Quilos
1—1	Roi. D. Moreira	54
2—2	Kibita, V. Andrade	56
3	Hariali, E. Castillo	54
3—4	Samurai, D. Moreno	60
5	Maron, N. C. Pereira	56
4—6	Capurro, G. Almeida	54
7	Hunuyan, D. Silva	52

5.º Páreo — As 15,40 horas — 1.500 metros — Cr$ 70.000,00

		Quilos
1—1	Duque, D. Silva	54
2—2	Tantalo, M. Alves	50
3—3	Blast, não corre	54
4	Kadjar, L. Lins	50
4—5	Maxixe, J. Baffica	50
6	Rigoleto, A. Caceres	50

6.º Páreo — As 16,10 horas — 1.200 metros — Cr$ 50.000,00. (BETTING).

		Quilos
1—1	Saira, E. Castillo	56
»	Gata Borralheira, S. Henrique	54
2	Panambi, Fernandes	56
2—3	Selene, I. Amaral	54
4	Federal, J. Oliveira	56
»	Dístico, F. Labre	56
5—5	Picuhy, D. Moreno	56
6	Tenaz, D. P. Silva	56
»	Hasta Manana, D. Silva	54
4—7	Raritan, R. Garcia	54
8	Malbatan, Vitorino	56
9	Garra, L. Lins	54

7.º Páreo — As 16,40 horas — 1.400 metros — Cr$ 50.000,00 (BETTING).

		Quilos
1—1	John Fox. A. Nahid	56
2	Bayard Prince. L. E. Castro	60
2—3	Corsaria, J. Tinoco	58
4	Blue Sky, D. P. Silva	60
5—5	Frade, J. Martins	60
6	Holmio, L. Lins	54
7	Balsamo, J. Baffica	56
4—8	Quetzal, V. Andrade	54
9	Aboim, N. C. Pereira	52
»	Marmid, D. Moreno	52

8.º Páreo — As 17,10 horas — 1.500 metros Cr$ 50.000,00. (BETTING).

		Quilos
1—1	Bebeta, L. Diaz	58
2	Zombadora, Ramos	58
3	Hilaniiza, não corre	52
2—4	Mimosa, O. Macedo	54
5	Boca Calada, Ribas	60
6	Téo, P. Fernandes	52
3—7	Ibiai, F. Irigoyen	54
8	Zig-Zag, I. Amaral	52
1	Monte Vernon, n. c.	58
10	Curió, U. Cunha	54
4-11	Jamegão, D. Moreno	60
12	Quiroga, J. Tinoco	54
13	Quintero, G. Almeida	54
14	Corsária, não corre	58

Nossas Indicações

Mon Ami — G. Sombra — Eleitor
Tremonti — Hyca — Buril
Nassau — Erônico — Gil Bláz
Roi — Maron — Kibita
Maxixe — Duque — Rigoletto
Saira — Picuhy — Tenaz
Quatzal — John Fox — Buril
Ibiai — Bebeto — Jamegão
PARA ACUMULAR: Mon Ami, Nassau e Roi

REPÓRTER POPULAR
FONE: 22-8518

Mais Um Aumento: Preços Liberados do Cabelo e Barba

Marte: a Vedete de Hoje

NOS ESTADOS UNIDOS

O planeta Marte foi a grande vedita que desde as últimas horas da noite de ontem até à madrugada de hoje atraiu os olhares de milhares de pessoas no mundo inteiro. Com efeito, o brilho de tôdas as estrêlas do firmamento foi ofuscado pelas cintilações do mais fugidio «vizinho» do nosso planêta, que somente em períodos que variam entre 15 e 35 anos se digna dar-nos o ar da sua graça. Os 56 milhões e 500 mil quilômetros que nas últimas horas nos separaram da grande estrêla podem significar que nós a recebemos «em casa», se considerarmos que dentro de um ano Marte estará a «400 bilhões» de quilômetros da terra.

Opera de Pequim: Amanhã no Rio

Primeiro Automóvel Popular Nacional

CRUZOU, ontem, pela primeira vez as ruas da capital paulista o primeiro carro de fabricação nacional, construído pela fábrica brasileira «Romi — Isetta». Trata-se dos primeiros carros nacionais que serão lançados no mercado. O motor até julho de 1957 ainda será importado da fábrica Isetta, de Roma, mas as indústrias Romi, de Santa Bárbara, do Oeste, que já fabricam 70 por cento do auto, propõe-se a fabricar 1.200 veículos, por mês, a partir de julho de 1957, totalmente no Brasil.

Procedente de Montevidéu, a bordo de 2 aviões da Varig, desembarcou amanhã no Aeroporto Internacional do Galeão a Ópera de Pequim, cuja primeira apresentação à crítica carioca será a noite de terça-feira próxima, dia 11, no Teatro Municipal. A famosa troupe da República Popular da China chega ao nosso país precedida das mais elogiosas referências do público e crítica especializada das capitais em que já se exibiu. Os comentários e declarações de conhecidas personalidades dos meios intelectuais foram unânimes em destacar o elevado padrão do espetáculo. No clichê, a Rainha Elizabeth, da Inglaterra, quando cumprimentava o ator Teh-Shang-Lan, após a estréia da companhia em Londres.

OUTRO GOLPE DA TELEFÔNICA

O cinismo da Cia Telefônica Brasileira (Light) chega ao auge agora, depois que viu frustada na Câmara Municipal a última investida para aumentar as tarifas telefônicas. Sob o disfarce de "empreendimento ultra-moderno", trama propôr ao govêrno municipal um plano de financiamento compulsório dos serviços telefônicos por parte dos próprios assinantes, o que significa descarregar em cima dos assinantes despesas que são da responsabilidade daquela emprêsa imperialista.

Êste foi o recurso de que lançou mão para aumentar na prática contra o povo as tarifas telefônicas e também para auferir fabulosos lucros, pois se sabe que o serviço telefônico propicia fabulosos lucros à Brazilian Traction, com sede em Toronto, "holding" a que pertnece a Telefônica e que distribui dividendos pagos em ouro aos acionistas de terras estrangeiras.

ESTUDANTES PREPARAM O COMÍCIO DO DIA 18:

Tribuna Contra a Carestia Nas Escadarias da Câmara

DOIS COMÍCIOS EM 48 HORAS

Flagrante da manifestação estudantil contra a carestia, realizada no Largo de São Francisco, quando o presidente da União Metropolitana dos Estudantes conclamou o povo a comparecer ao comício do dia 18

Centenas de comerciários lotaram a sede de seu sindicato, para reivindicar o reajustamento salarial de 50% e medidas contra a carestia da vida

Campanha pelo congelamento dos preços durante seis meses ☆ Falou o presidente da União Metropolitana dos Estudantes

AS escadarias da Câmara Municipal voltaram ontem mais uma vez a ser tribuna de onde os estudantes protestaram contra a política que estimula o encarecimento constante dos preços dos gêneros alimentícios e demais utilidades.

Alunos do colégio Pedro II e universitários usaram da palavra durante mais de duas horas, seguindo-se diversos oradores que sucessivamente condenaram os últimos aumentos e reclamaram medidas concretas para a contenção dos preços.

CONCELAMENTO POR SEIS MESES

Reclamou o representante do grêmio estudantil do Colégio Pedro II que o govêrno, entre essas medidas, cumpra a promessa que fêz aos dirigentes sindicais de São Paulo, congelando os preços por seis meses, para que detenha a onda de carestia, a fim de não anular o salário-mínimo recentemente decretado.

Falou ainda que os estudantes, unidos aos dirigentes sindicais, donas de casa e trabalhadores favelados, farão no Rio intensa campanha também para que seja determinado o congelamento dos preços por seis meses.

CONCLAMADO O POVO PARA O COMICIO

Vários dos oradores dirigiram-se ao povo conclamando-o para participar da grande manifestação contra a carestia que será realizada no próximo dia 18, na Esplanada do Castelo, por iniciativa da Comissão Permanente Contra a Carestia.

EM DEFESA DA LIBERDADE DE IMPRENSA

Encerrando o comício, falou o universitário José Acioli da Faculdade Nacional de Filosofia, que anunciou o desfile dos estudantes de direito, em defesa da liberdade de imprensa, na marcha sôbre a Câmara dos Deputados, dia onze próximo.

O acadêmico João José Assad, presidente da União Metropolitana de Estudantes, quando falava na manifestação contra a carestia

Imprensa POPULAR

Ano IX ☆ Rio de Janeiro, Sexta-Feira, 7 de Setembro de 1956 ☆ Nº 1.008

Comerciários: Reajustamento de 50% e Combate ao Custo da Vida

O Sindicato dos Comerciários comunicará aos empregadores, nos próximos dias, o pedido de um reajustamento de 50 por cento sôbre os salários vigentes antes de 1º de agôsto. Cumprirá assim a decisão tomada pela assembléia de anteontem, que contou com a presença de centenas de trabalhadores, dos deputados Aarão Steinbruch, Aurélio Viana, João Machado, dos vereadores Geraldo Moreira e Nelson José Sallim, do estudante Renato de Souza, representando a Comissão Permanente Contra a Carestia e dos srs. Ariosto Pinto e Carlos Alberto Costa, Vogais da Comissão de Salário-mínimo.

CONTRA A CARESTIA

A par de expressar a firme convicção dos comerciários de conquistar o reajustamento de 50 por cento (que visa principalmente manter a hierarquia salarial anterior a 1º de agôsto), a assembléia de anteontem foi uma poderosa demonstração de que os empregados no comércio, rompendo cada vez mais o isolacionismo em que viviam, vão tomar parte ativa na batalha que os trabalhadores, estudantes e donas de casa travam contra a elevação do custo de vida.

O jovem estudante Renato de Sauza, que falou em nome da Comissão Permanente Contra a Carestia, foi o orador mais aplaudido da noite, aclamado de pé pelo plenário quando expressou sua certeza de que os comerciários comparecerão ao grande comício do dia 18, na Esplanada do Castelo, com a bandeira de seu Sindicato e faixas reivindicando o reajustamento salarial de 40 por cento e a contenção dos preços.

APLAUSOS À DIRETORIA

A assembléia dos comerciários foi também uma consagração dos associados à justa atuação de sua diretoria sindical. Vários foram os oradores que enalteceram a orientação que a diretoria vem imprimindo ao Sindicato, colocando acima de disputas políticas eleitorais a defesa das reivindicações dos comerciários.

EM DUAS PALAVRAS

★ — **O prefeito afirmou não estar mais interessado em propor aumento dos impostos à Câmara de Vereadores, declarou o sr. Zulfo Malimann, presidindo a reunião semanal da Federação das Indústrias do Distrito Federal. Antes assim...**

★ — O Ministério da Educação realizará um grande concurso de redações sôbre o tema «Semana da Pátria», destinado a alunos do 2º ciclo do curso secundário de todo o país.

★ — **As taxas postais telegráficas aumentaram mas os serviços continuam deficientes, declarou o sr. Milciades César Dias Morgado, com o apoio de outros conselheiros, na última reunião da Federação das Indústrias do Rio de Janeiro.**

★ — A 3ª Câmara Criminal absolveu por unanimidade o radioator Domingos Martins, da Rádio Nacional, que anteriormente havia sido condenado a um ano de prisão, acusado de haver induzido uma menor à corrupção.

★ — **Prevê-se para breve a escassez de álcool nesta capital, em virtude da demora do Instituto do Açúcar e do Álcool em aprovar o plano para a safra 56-57.**

★ — Até às 12 horas de ontem já havia 21 candidatos inscritos na sensacional prova automobilística Rio-Caxambu. As inscrições permaneceriam abertas até às 18 horas, esperando-se ainda as inscrições de mais alguns ases do volante. Prevê-se em 30, portanto, o número total de concorrentes.

★ — **Foi sorteado o ministro Rodrigues da Costa para ser o relator do mandado de segurança impetrado em favor dos jornais «Tribuna da Imprensa» e «Estado de São Paulo», contra o presidente da República.**

★ — Até o final do primeiro semestre dêste ano, o Instituto Nacional do Livro distribuiu 1.661.950 obras sendo 7.440 a bibliotecas. Destas, 6.727 são públicas ou semipúblicas e 713 particulares. O número de bibliotecas fundadas pelo INL até a mesma data era de 653.

Escandaloso Assalto à Bôlsa do Povo

COFAP LIBEROU ONTEM OS PREÇOS DA BARBA E DO CORTE DE CABELO

O órgão dos preços deu mais do que foi solicitado pelos patrões ☆ Aumentos à matroca quer a COFAP

A COFAP consumou, ontem, mais um escandaloso assalto à bôlsa do povo: contra o próprio pedido do Sindicato dos Proprietários de Salões de Barbearias o plenário decidiu liberar os preços, em lugar de aumentá-los simplesmente. A decisão da COFAP foi de tal modo escandalosa que o representante do comércio, Sr. Nilo Sevalho, temeroso das conseqüências da medida irresponsável solicitou ao coronel Mindelo que interrompesse a votação e colocasse em votação a proposta oficial que previa o aumento em lugar da liberação. Contudo, o presidente da COFAP evidenciando sua cumplicidade com o golpe contra o povo fêz corpo mole e declarou que não fazia questão tecnada ao mesmo tempo que deixava que a proposta de liberação fôsse aprovada, o que ocorreu havendo apenas um voto contrário, de autoria do representante dos economistas, Sr. Antônio Gerardht.

AUMENTO SUPERIOR A 10 CRUZEIROS

A proposta de aumento dos preços do corte de cabelo e barba solicitava uma majoração de 5 cruzeiros. Contra ela se levantou o representante dos economistas mas para surprêsa geral o chamado representante das Fôrças Armadas (representante da Marinha) propôs a liberação de preços.

Como se fôssem automatos os conselheiros, com apenas uma exceção, aprovaram a proposta que vai determinar agora um aumento espetacular dos preços do corte de cabelo e barba. Atualmente fixado em 20 cruzeiros o corte de cabelo irá, certamente, a 30 cruzeiros ou mais.

AJUDE Gazeta Sindical

Estudantes de Todo o Mundo em Congresso

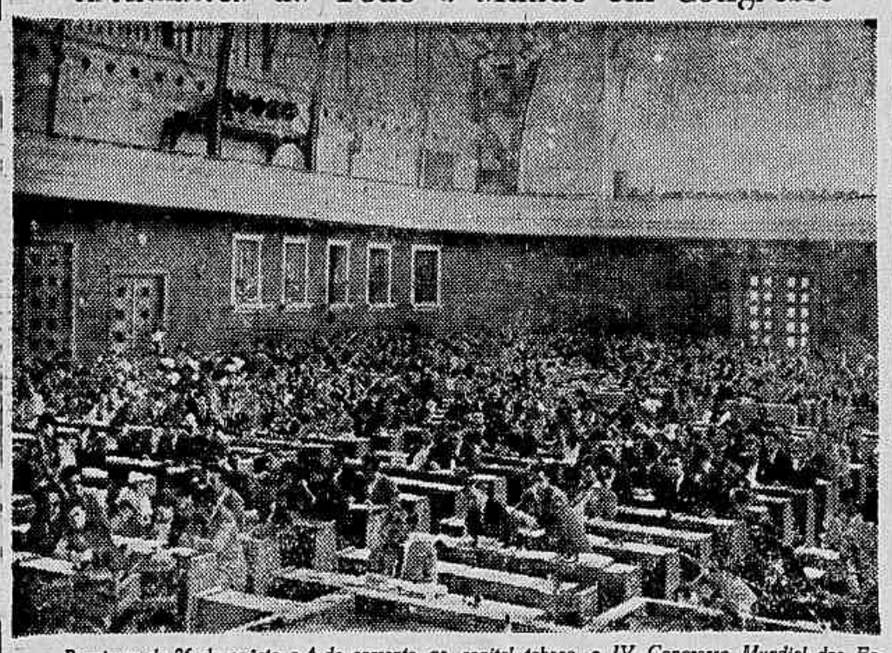

Reuniu-se de 26 de agôsto a 4 do corrente, na capital tcheca, o IV Congresso Mundial dos Estudantes, do qual participaram várias dezenas de países, entre os quais o Brasil, que enviou cêrca de 5 observadores. Entre as questões examinadas pelo conclave figuraram a unidade e cooperação entre os estudantes de todo o mundo, problemas êsses que preocupam os estudantes dos diferentes países do globo. No clichê, flagrante de uma das sessões plenárias do magno certame, cujos trabalhos divulgamos oportunamente.

COMANDOS NAS EMPRÊSAS PREPARAM O COMÍCIO

Os dirigentes sindicais participantes da Comissão Permanente Contra a Carestia reuniram-se (na foto) e decidiram realizar comandos nas emprêsas, preparatórios do comício do dia 18 e palestras nos sindicatos. Ontem, os marceneiros promoveram uma conferência do professor Cornélio Fernandes sôbre o aumento do leite. Um comando foi ao Moinho Fluminense, outro à fábricas de tecidos. Amanhã, os comandos visitarão fábricas têxteis. E no dia 10, o Moinho Inglês.

CAIU O AVIÃO ESTER A BORDO

A o levantar vôo do aeroporto de Pampulha, às últimas horas da tarde de ontem, um avião da emprêsa de Serviços Aéreos Cruzeiro do Sul projetou-se ao solo, incendiando-se por completo.

O avião sinistrado conduzia vinte e dois passageiros e quatro tripulantes e entre os passageiros viajava a conhecida cantora de fado Ester de Abreu. Felizmente, todos os passageiros, inclusive a cantora, conseguiram salvar-se, apenas a carga transportava ficou inutilizada. Falando à imprensa, após o acidente, Ester de Abreu disse que perdeu a bagagem avaliada em duzentos mil cruzeiros, mas que está muito satifeita por ter escapado ao sinistro.

EM FESTA A UNIÃO FEMININA DO FLAMENGO, CATETE E GLÓRIA

Uma animada festa, com "show" comandado pelo conjunto "Seresteiros de Tupã", e uma sessão de cinema serão realizadas no próximo domingo, a partir das 17 horas na sede social da União Feminina do Flamengo — Catete e Glória, à Rua Machado de Assis, 74. A União, que tão assinalados serviços tem prestado aos moradores do bairro, notadamente às donas de casa, está completando 10 anos de proveitosa existência. Para o evento convida suas sócias e os moradores do bairro.

GREVE DE MOTORISTAS NO PANAMÁ

BALBOA, 5 (FP) — O Sindicato dos Motoristas iniciou a greve dos ônibus à meia-noite "até que reduzam o imposto da gasolina".

Os motoristas pedem a cooperação dos automobilistas particulares, declarando que sòmente permitirão o trânsito dos automóveis pertencentes aos hospitais, médicos, bombeiros e jornalistas.

O govêrno fechou a rádio Urraca que transmitia boletins favoráveis à greve. Foram detidos três motoristas e dois políticos oposicionistas.

APENAS UM GRANDE SUSTO O Desaparecimento da Lancha

Ao sabor das ondas durante cinco horas oitenta passageiros — A calma do mestre e a eficiência dos tripulantes

CAUSOU grande apreensão entre centenas de pessoas durante o dia de ontem o desaparecimento de uma lancha, com oitenta pessoas a bordo, durante nada menos de cinco horas. A lancha partira do Cais Pharoux com destino à Ilha do Governador, onde era esperada até às sete da noite; aconteceu, porém, que dezenas de famílias que esperavam os seus parentes, após três horas de incessantes e infrutíferas buscas, começaram a provocar cenas de pânico e desespêro.

A lancha Oriente II, que pertence a uma emprêsa particular, ao atingir a ilha das Enxadas, parou subitamente. Pane no motor, notou logo o mestre Aloísio, homem afeito ao mar. E lançou âncora. Houve apitos insistentes, sinalizações pelo telegrafista e até atearam fogo em papeis. Tripulantes e passageiros pediam socôrro. Ao passar do tempo esboçaram-se os primeiros sinais de pânico. Em face dessa situação o mestre Aloísio resolveu levantar âncora e a lancha Oriente II passou a navegar ao sabor das ondas. E foi assim que a embarcação acabou aproximando-se do navio «Siderúrgica III», fundeado nas proximidades da ilha do Ferreira.

Quando os oitenta passageiros já pisavam em terra firme, falava-se já em utilizar helicopetero da FAB, o Corpo de Bombeiros se movimentava. Cenas comoventes se registram com a chegada dos oitenta passageiros. Ouvidos pela reportagem, vários passageiros disseram que o pânico não chegou acausar vitimas, e teceram vários elogios à tripulação do «Siderúrgica III» e do «Oriente II».

NOS ESTADOS UNIDOS

PERSEGUIÇÃO RACISTA ATÉ CONTRA CRIANÇAS NEGRAS

O governador do Kentucky, A. B. «Happy» Chancler foi obrigado a ordenar, à guarda nacional, que se mantivesse pronta para qualquer eventualidade em conseqüência de incidentes na pequena aldeia mineira de Sturgis, nos Estados Unidos: Sturgis vive horas dramaticas: multidão avaliada em quinhentas pessoas impediu que oito crianças negras entrassem [illegible] Essas crianças foram obrigadas a voltar para uma escola «negra» situada mais ou menos a vinte quilômetros de distância.

Fato da mesma natureza ocorreu em Matoaka, na Virginia ocidental, onde 300 pais de alunos decidiram boicotar a escola caso os negros fôssem na mesma admitidos. Em Clinton, Tennessee, onde nos últimos dias houve os mais violentos incidentes, a guarda nacional domina aparentemente a situação. Informa-se todavia que os pais que enviaram os filhos à escola a despeito da presença dos jovens negros foram objeto de ameaças de morte. Na região de Clinton diversos jornalistas foram atacados violentamente por gruos de «segregacionistas».

Um desses jornalistas, Bill Anderson, do «Knoxville Journal», foi maltratado a sôcos por pessoas furiosas, quando se encontrava em uma «station-service».

Hoteleiros Defenderão a Redução do Desconto

DELEGADOS e ativistas do Sindicato dos Hoteleiros reuniram-se ontem e decidiram encetar intensas atividades em favor da rápida aprovação, pela Câmara Federal, do projeto que reduz de 50 para 25% o teto do desconto-alimentação.

Paralelamente, os hoteleiros deliberaram realizar uma grande assembléia, no dia 17 do corrente, de preparação do comício que no dia seguinte se verificará, na Esplanada do Castelo, em protesto contra a carestia. Até lá, vão preparar faixas e cartazes bem como coletar assinaturas em um memorial que será enviado ao Sr. Juscelino Kubitschek, exigindo medidas para debelar a alta do custo de vida.

VOZES DA CIDADE

Homenagem de Marte
Só a ladra ignora
Seremos independentes

Enquanto a cidade amanhece sob aspecto festivo, bandas de clarins e fanfarras puxando 35 mil homens em desfile, Marte aproxima-se da Terra. Aproxima-se até o limite máximo, dentro das leis que regulam a sua e a nossa órbitas. Respeitamos as opiniões alheias, inclusive a dos que supõem viver sob influências astrológicas. Mas não é disso que estamos falando. Registramos, apenas como um símbolo, a coincidência da visita que Marte nos faz exatamente no dia 7 de Setembro.

Só quem não quer tomar conhecimento de nossa independência é a Light. Que teimosia, hein? Agora lança-se à campanha pela elevação das tarifas da Telefônica, uma das suas «associadas». E tem mais aquela história do «financiamento» da instalação dos aparelhos pelos próprios assinantes...

—

Nada mais cômodo do que concessionário de um serviço público, nêsse regime que pretende manter para si a Ladra da rua Larga. Assume obrigações num contrato, a primeira das quais, no caso da Telefônica, é manter êsse meio de telecomunicações. Passam-se anos e cada vez mais aumenta a fila dos que esperam a instalação de um aparêlho. Ao invés de reconhecer a sua incompetência e dar o fora (quem não tem competência não se estabelece) a Ladra proclama-se em estado de crise permanente e disso se serve para pleitear maiores vantagens. Está querendo, desta vez, transferir para os assinantes da Telefônica a responsabilidade que lhe cabe, por fôrça do contrato, de fazer as instalações necessárias.

—

Assim, é como jogar no bicho que vai dar, privilégio atribuido pelas más línguas (tantas vêzes bem informadas) a certos delegados e outras autoridades policiais. Precisamos acabar com tais abusos, para podermos comunicar a Marte, no dia das paradas patrióticas, o nosso firme propósito de assegurar nossa independência. Política e economicamente também.

PEDRO VELHO