Câmbio Livre Para Remessa de Fundos ao Estrangeiro

Aprovada na Câmara em primeira discussão medida patriótica neste sentido — Movimento reacionário para derrubá-la na votação final, através de suspeitíssima cabala de bastidores — Iniciativa do sr. Sérgio Magalhães a proposição votada

Durante a primeira votação na Câmara, o projeto sôbre o regime de câmbio para a remessa de capitais para o exterior, foi aprovado a seguinte emenda do sr. Sérgio Magalhães: «Tôdas as remessas para o exterior de juros, lucros e dividendos, ou transferências de capitais, ou remessas de repatriamento, somente serão efetuadas

CONCLUI NA 2ª PAG

DEPUTADO SERGIO MAGALHAES

MENSAGEM DA C.N.T.C. AOS COMERCIARIOS BRASILEIROS

A propósito da passagem, hoje, do 10º aniversário de fundação da Confederação Nacional dos Trabalhadores no Comércio, seu presidente, sr. Fausto Rivera Cardoso, dirigiu, através da IMPRENSA POPULAR, aos trabalhadores brasileiros no comércio a seguinte mensagem:

«A passagem do 10º aniversário da Confederação Nacional dos Trabalhadores no Comércio encerra fecundo período de realizações, em benefício não só dos comerciários, mas também de todos os trabalhadores brasileiros.

Os comerciários em geral se sentem ligados fraternalmente a todos os trabalhadores, visto que nenhuma classe poderá alcançar seu objetivo, sem o apoio ou em detrimento de qualquer outro seguimento do movimento proletário nacional.

Assim, na medida de suas possibilidades, a Confederação Nacional dos Trabalhadores no Comércio propugnará pela união de todos os trabalhadores, ao mesmo tempo que estenderá a mão da conciliação a todos os empregadores de boa-vontade.

Fausto Rivera Cardoso, presidente».

SR. FAUSTO RIVERA

Convicção de Chu En-lai:

Ainda Retornará à Pátria o Grupo de Chiag Kai Chek

MAHABALIPURAM — Sul da India, 6 (FP) — "Temos a convicção de que Chiag Kai Shek e o seu grupo deveriam regressar à mãe pátria e de que dêles acabarão fazendo isto", declarou hoje de manhã o sr. Chu En Lai, em entrevista concedida à imprensa. Referindo-se à posição dos Estados Unidos em face do Oriente Médio, declarou o primeiro ministro chinês que estava mais inquieto a respeito destas duas questões: 1º saber se os Estados Unidos desejam tomar o lugar da França e da Grã-Bretanha no Oriente Médio; 2º se os Estados Unidos continuarão apoiando o plano franco-britânico para uma pretensa internacionalização do Canal de Suez.

ANO SANTOS DUMONT EM PARIS

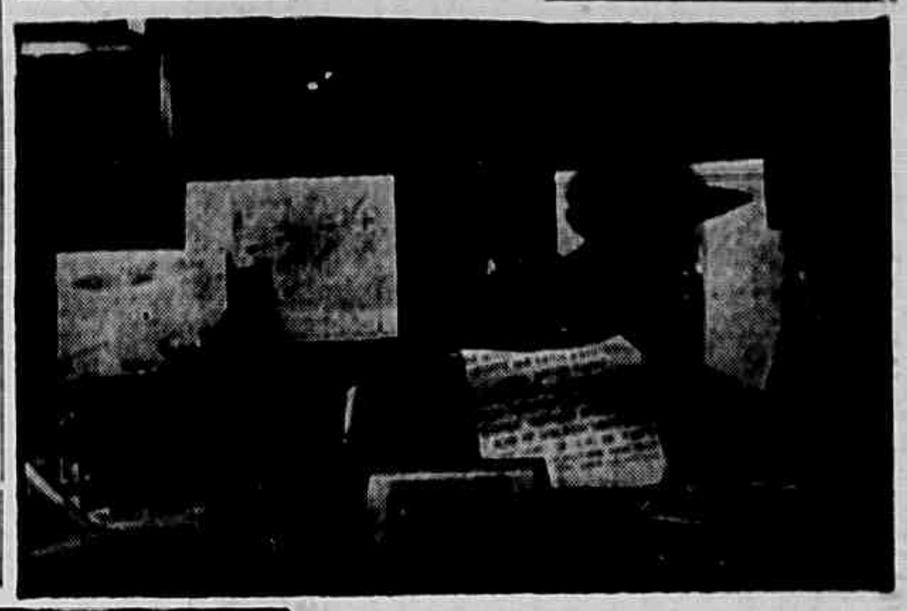

O transcurso do cinqüentenário do memorável vôo do «14-Bis», com o qual Alberto Santos Dumont conseguiu elevar-se no espaço com um aparelho mais pesado que o ar, utilizando ùnicamente os recursos do engenho por êle inventado, foi comemorado também no exterior. Na França, país em que Santos Dumont sempre encontrou o mais caloroso apoio, o extraordinário feito foi, como se vê na foto acima, festejado. O Escritório de Expansão Comercial do Brasil, do Ministério do Trabalho, Indústria e Comércio, instalado em Paris, ofereceu à admiração do povo da «cidade-luz» a vitrina acima, que despertou real interêsse.

ANO IX — Rio de Janeiro, Sexta-feira, 7 de Dezembro de 1956 — Nº 1.968

Imprensa POPULAR

DIRETOR: PEDRO MOTTA LIMA

Nenhum Operário da Brahma Fêz Extraordinário Ontem

Prossegue o movimento pelo reajustamento salarial — Declarações do presidente do Sindicato, sr. Hélio Martins.

COMO deliberaram em sua última assembléia, quarta-feira passada, os trabalhadores da Companhia Cervejaria Brahma prosseguem o movimento de não mais fazer extraordinário até que os patrões atendam sua reivindicações de que lhes seja concedido 30 por cento de reajustamento salarial. Apesar da coação policial a serviço dos empregadores, o movimento con-

CONCLUI NA 2ª PAG

O presidente do Sindicato dos Condutores Rodoviários Autonomos, sr. Odório P. Machado, quando se expressava ao repórter com respeito ao projeto Ilacir Pereira Lima

Reivindicação dos Motoristas A Entrega dos Carros ao IAPETC

Fala à I.P. o presidente do Sindicato dos Condutores Rodoviários Autonomos — Participação do Sindicato no contrôle de venda

O PROJETO apresentado na Câmara Federal pelo deputado Ilacir Pereira Lima que indica a entrega dos carros entrados no país ilegalmente e que se acham retidos no Pôrto, com amortização da dívida da União para com o IAPETC, vem ganhando a atenção da corporação rodoviária. A aprovação daquele projeto representará uma velha e sentida reivindicação dos trabalhadores no volante que será atendida.

O SINDICATO APOIA

A reportagem de IMPRENSA POPULAR esteve, na tarde de ontem, no Sindicato dos Condutores Rodoviários Autonomos do Rio de Janeiro, onde ouvimos a opinião do presidente daquele órgão profissional, sr. Odório Pedreira Machado, sôbre o projeto Ilacir Pereira. Disse-nos aquele dirigente sindical, tecendo considerações sôbre o asunto:

— O Sindicato já tem conhecimento do projeto do deputado Ilacir Pereira Lima e o apoia. Adquirir carros, seu instrumento de trabalho, a preços mais módicos, sempre foi uma reivindicação de nossa corporação.

PARTICIPAÇÃO DO SINDICATO

— Acho, porém — prossegue em suas declarações o entre-

CONCLUI NA 2ª PAG

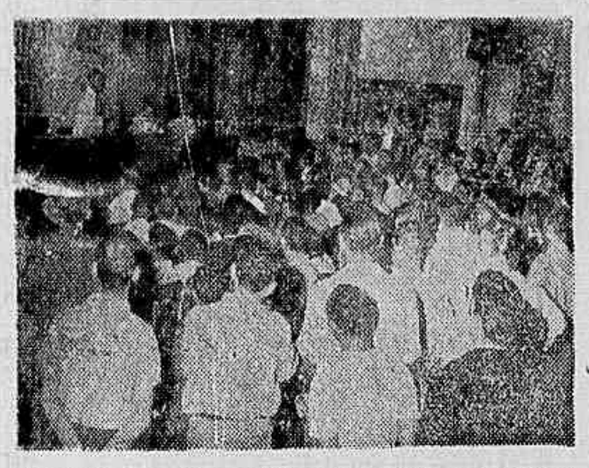

Flagrante da concorrida assembléia ontem realizada pelos sapateiros

PASSEATA AO CATETE PELO PAGAMENTO ANTES DO NATAL

NA PRÓXIMA SEMANA A MANIFESTAÇÃO SE PERSISTIR A AMEAÇA SÔBRE OS LARES DE 70 MIL SERVIDORES ★ DECLARAÇÕES DO PRESIDENTE DA COLIGAÇÃO, ALLAH EURICO BATISTA

PAGAMENTO pela Prefeitura dos vencimentos relativos ao mês de dezembro antes do Natal, eis o que algumas das 27 entidades que se congregam em tôrno da Coligação das Associações dos Servidores Municipais irão reivindicar do Presidente da República, em passeata a ser realizada até o Catete na próxima semana.

O presidente da Coligação, sr. Allah Eurico Batista, falando à nossa reportagem à tarde de ontem, adiantou-nos que o Clube Municipal — uma das 27 entidades congregadas — enviou um telegrama ao sr. Juscelino Kubitschek, solicitando providências para que o pagamento pudesse ser efetuado antes do Natal. Enquanto isso, o Centro Beneficiente Pereira Passos informou que irá solicitar da Coligação das Associações apoio para a iniciativa da passeata, de modo a que o Natal dos Servidores da PDF não sofra o risco de um dia de tristezas.

A propósito, ontem à tarde, o sr. Eurico Batista informava à nossa reportagem que o apoio em questão não fora ainda solicitado. O presidente da Coligação só tinha conhecimento do telegrama do Clube Municipal. E aduziu:

— As fôlhas podem ser ràpidamente confeccionadas. O assunto está sendo estudado. De qualquer fórma, tôdas as iniciativas no sentido de garantir o pagamento, partindo de uma das 27 entidades congregadas, merecerá o apoio da Coligação.

Senador Domingos Velasco

Relações Comerciais Entre O BRASIL E A CHINA

Declarações do senador Domingos Velasco em Pequim

PEQUIM, 6 (FP) — «Chegou o momento de serem iniciadas relações comerciais entre o Brasil e a China. As sugestões que farei junto ao govêrno do meu país serão o primeiro passo para a normalização das relações entre os dois países».

Esta foi a declaração que fêz ontem nesta capital o senador Domingos Velasco, que se encontra em visita à China juntamente com outros deputados brasileiros, em viagem pelo Extremo Oriente.

O senador Velasco declarou ainda que antes de sua viagem se encontrava «muito mal informado» sôbre a China e que verificara terem os chineses realizado um trabalho espantoso no curso de apenas sete anos desde o triunfo da Revolução naquele país.

Os parlamentares brasileiros que têm mantido conversações com diversas autoridades chinesas sôbre problemas econômicos e políticos, visitaram várias fábricas e instituições culturais.

EQUIPAMENTO PARA A NOSSA INDÚSTRIA AUTOMOBILÍSTICA

O Presidente Juscelino Kubitschek, sancionou, ontem, lei do Congresso Nacional que concede, pelo prazo de trinta meses, isenção de direitos, adicionais, impôsto de consumo e taxas aduaneiras, exceto a de previdência social, para a importação de equipamento para a indústria automobilística. A mesma lei especifica o equipamento aludido e dá outras providências. Na ocasião do ato, achavam-se presentes o ministro Lúcio Meira, da Viação, o engenheiro Lucas Lopes, presidente do Banco Nacional de Desenvolvimento Econômico, o sr. Osvaldo Penido, subchefe do Gabinete Civil, e o sr. Geraldo Carneiro, oficial de Gabinete.

SAPATEIROS DECIDEM LUTAR POR NOVAS BASES DE AUMENTO

Foi o que decidiram, ontem, em assembléia — Repelida a contra-proposta de aumento dos empregadores — Memoriais pela aprovação da lei do inquilinato

OS sapateiros rejeitaram a contra-proposta dos empregadores de 25% de aumento com compensações de todos os aumentos conseguidos, desde o último acôrdo. E isto, porque, com as compensações, os 25% ficariam reduzidos a quase nenhum aumento.

Esta a resolução que tomaram, ontem, em assembléia realizada na sede do

CONCLUI NA 2ª PAG

HOMENAGENS A SANTA ROSA

Começarão segunda-feira — Instituto do Livro promoverá a primeira — Exposição dos seus cenários no Teatro Municipal — Sessão no P.E.N. Clube

Uma série de homenagens a Santa Rosa, o nosso grande cenógrafo falecido na Índia, na semana passada, será iniciada por várias entidades oficiais e particulares, a partir de segunda-feira próxima, nesta capital.

INSTITUTO DO LIVRO

No Instituto Nacional do Livro, sediado no 4º andar da Biblioteca Nacional, será prestada a primeira homenagem a Santa Rosa, com o lançamento do seu último trabalho gráfico elaborado pelo artista antes de sua partida, o segundo número da "Revista do Livro"

Nessa oportunidade falará o prof. Celso Cunha, lembrando as atividades renovadoras de Santa Rosa nos campos da paginação e da ilustração, além da pintura e da cenografia. A sessão será realizada na próxima segunda feira, dia 10, às 17,30 horas.

EXPOSIÇÃO DE CENÁRIO

Por determinação da Comissão Artística e Cultural do Teatro Municipal, da qual Santa Rosa era membro, o Museu de Teatros, ali sediado, promoverá, o mais breve possível, uma exposição dos cenários de sua autoria.

Para falar na inauguração, cujas data e hora serão divulgadas brevemente foi escolhido o romancista José Lins do Rêgo, seu coestaduano e amigo desde a juventude. O número de trabalhos idealizados por Santa Rosa no campo cenográfico é bem grande.

NO PEN CLUBE

O Grupo de Estudos de Arte Mário de Andrade, do PEN Clube do Brasil, e a Associação Brasileira de Críticos de Arte realizarão uma sessão conjunta no próximo dia 18, às 17,30 horas, na sede do primeiro, à Av. Nilo Peçanha, 26 13º andar, para homenagear a memória de Santa Rosa. O programa dessa reunião, na qual falarão artistas e amigos do pintor falecido está sendo elaborado pelo grupo e a ABCA, devendo ser publicado no início da semana vindoura.

SANTA ROSA

VISA A RESTRINGIR AS LIBERDADES O PROJETO DE "INFIDELIDADE"

O relator da Comissão de Justiça da Câmara antecipa sua conclusão a respeito do projeto-monstrengo: é várias vêzes inconstitucional — Necessidade de vigilância contra a tendência de oferecer substitutivo ao projeto macchartista

A iniciativa reacionária do deputado Armando Falcão de fazer reviver o famigerado projeto de lei fascista de «infidelidade à Pátria», continua sob o fogo cerrado de tôda opinião pública. A manobra do fundador do Clu-

CONCLUI NA 2ª PAG

PAPAI NOEL NA ZONA SUL

Parada de Natal Com Carros Alegóricos

PERCORRENDO tôda a Zona Sul da cidade e acompanhado por cêrca de oitenta automóveis, cujos passageiros queimavam belos fogos de artifício, Papai Noel desfilou ontem numa autêntica «Parada de Natal» que contou também com quatro carros alegóricos. Num dêstes carros via-se a tradicional figura do "bom velhinho" do Natal sendo anunciado por belíssimas jovens que faziam o papel de arautos, como pode se ver na fotografia ao lado.

O cortejo que partiu da Feira de Mostras e retornou a êste mesmo local, percorreu as ruas mais importantes da Zona Sul, realizando-se no Jardim de Alá uma grande queima de fogos de artifício. Na Av. Atlântica, em frente à TV-Rio, o Papai Noel dirigiu uma mensagem às crianças que ali se concentraram para aguardar sua passagem.

Hoje, a «Parada de Natal» e Papai Noel percorrerão o bairro do Estácio, Praça da Bandeira, Maracanã, Vila Isabel, Tijuca e Grajaú, realizando-se a queima de fogos de artifício na Praça Saenz Peña.

O mecânico Wagner Freitas, quando falava ao repórter

Mecanico Levou Calote Da Embaixada Americana

Além de não receber o pagamento de seus serviços o mecânico ainda foi prêso e espancado — O secretário da Embaixada usa a polícia para afastar o cobrador indesejável (Texto na 2ª Pág.)

Adiado o Sumário de Culpa do Jornalista João Duarte Filho

A requerimento do promotor Mário Tobias de Figueredo Melo, o juiz da 13ª Vara Criminal adiou o sumário de culpa do jornalista João Duarte Filho para o próximo dia 21 do corrente mês.

"O CÉU É O LIMITE":

Candidato Quer Ir a França Respondendo Sôbre Napoleão

Outro grande concorrente no programa da TV-Tupi ♦ Não aceitarão os patrocinadores a volta do professor Otávio de Medeiros ♦ Foi ao Peru o "Velhinho da Geografia"

OS representantes da sra. Helena Rubinstein, patrocinadora do conhecido concurso "O Céu é o Limite", apresentado pela TV-Tupi, não permitirão a volta do professor Otávio de Medeiros àquele programa. Isso porque, segundo o parecer do geógrafo Orlando Valverde, que formulou a pergunta que desclassificou o "Velhinho da Geografia", os desertos são sempre desertos...

(Continua na 2ª página)

FORA do PLENÁRIO
P. M. B.

[illegible]

—o—

As Comissões técnicas [illegible] ... do Sr. Carlos Pinto [illegible] ... de vida e morte para impedir a aprovação [illegible] ... [illegible] Comissão de Economia, que prorroga por mais um ano a lei [illegible], que criou a COFAP; na Comissão de Segurança Nacional discute-se um dos inúmeros projetos do sr. Farah, relacionados com as corporações militares — o de nº 1.480/55, que aumenta as pensões dos militares.

—o—

O sr. Francisco Macedo comparecerá hoje à reunião da Comissão de Inquérito, cuja criação provocou, para apresentar provas da denúncia que fêz da tribuna, da existência de advogados de contrabandistas e até mesmo de contrabandistas entre seus pares com assento no Palácio Tiradentes. O presidente da Comissão é o sr. José Guimard, que tem como Vice o sr. Jonas Bahiense, sendo relator da Comissão o sr. Oscar Correia. Reina grande expectativa em torno do depoimento do combativo parlamentar sergipano, acreditando-se que comparecerá sobraçando volumoso «dossier» recheiado de recórtes de jornais e discursos pronunciados na Casa, alusivos a fraudes contra o fisco.

—o—

O sr. Carlos Pinto está comandando no plenário, em nome dos latifundiários seus colegas, e como êle reacionários e retrogrados o quanto ainda se pode ser nesta época, batalha de vida e morte para impedir a aprovação [illegible] ... [illegible] ... da Câmara.

—o—

Comentava-se ontem, o verdadeiro [illegible] ...

—o—

O sr. Eurypedes Cardoso de [illegible] ... ao posto de representante do povo carioca naquela Casa, aquele parlamentar cuida do futuro, sentindo-se órgão para o alto posto que aspira pelas seguintes credenciais, já apresentadas ao sr. Juscelino Kubitschek: ser filho dileto do Núncio Apostólico, de Sua Eminência o Cardeal D. Jaime Câmara, do operoso prelado D. Helder Câmara, ser um dos mais ardorosos defensores da participação do Brasil numa Cruzada de Libertação do povo húngaro, e, por fim, de ser de longa data apreciado locutor de programa sacros em algumas emissoras desta praça. Não contente em pleitear para si o ingresso na carreira diplomática, ainda pede ao Presidente da República uma promoçãozinha para o sr. José Augusto Prestes de Macedo Soares, alto funcionário do Itamarati na carreira diplomática, filho do atual Ministro do Exterior e esposa de virtuosa dama que, além de tantas outras virtudes luminosas, ostenta ainda a de ser milha do Conde de Pombeiro. Com tantas credenciais se não fôr atendido, o azar é seu...

INSTALA-SE AMANHÃ O CONGRESSO DO P.C.I.

ROMA, 6 (FP) — O Congresso do Partido Comunista Italiano, a se inaugurar no próximo sábado, 8 de dezembro, e que deverá ter a duração de sete dias, reunirá 1.000 delegados, representando mais de dois milhões de membros. Os pontos constantes da ordem-do-dia do Congresso são os seguintes: 1) — Relatório do Sr. Palmiro Togliatti, Secretário-Geral do Partido; 2) — Relatório do Sr. Luigi Longo, Vice-Secretário sôbre o estatuto do Partido; 3) — Eleição dos órgãos diretores.

Informa-se, entrementes, de Moscou, que o Sr. Mikhail Suslov e a Sra. Furtseva, que deviam representar o Partido Comunista Soviético no Congresso do Partido Comunista Italiano, não puderam partir ontem, conforme previsto, por motivo, segundo dizem, da recusa do Govêrno italiano em autorizar o pouso em Roma do avião a jato soviético TU-104.

Os dois secretários do Comitê Central do Partido Comunista da URSS viajarão, portanto, de avião até à Austria, onde tomarão o trem para a Itália.

MECÂNICO LEVOU CALOTE DA EMBAIXADA AMERICANA

ESTEVE ontem em nossa redação o jovem Wagner de Freitas, solteiro, residente à Rua Conde de Lage, 23, Lapa, que nos pediu registrássemos sua queixa contra calote de que foi vítima por parte do Secretário da Embaixada Americana, Sr. Jorge Spencer.

Wagner, que é mecânico, passava na têrça-feira da semana passada pela frente da Embaixada ianque, quando teve a atenção chamada para um senhor que, no interior de um automóvel, não conseguia pô-lo em movimento. Wagner aproximou-se e, empurrando o carro, fêz com que o motor engrenasse em funcionamento. A seguir, foi com o dono do carro até a residência dêste, à Rua 19 de Fevereiro, 127, onde combinaram que Wagner faria os consertos de que o auto estava necessitando. Naquela ocasião, o Sr. Spencer afirmava que seu automóvel estava bastante avariado, apesar de ter gasto 3.800 cruzeiros de consertos nas oficinas da Mesbla.

PRISÃO ALEM DE CALOTE

Combinado o conserto Wagner levou o automóvel para sua residência, entregando-o pronto na quinta-feira. Na ocasião apresentou notas das despesas feitas com a compra de novas peças que somadas ao preço de seus serviços totalizavam 6.915 cruzeiros. Spencer experimentou o carro afirmando que o serviço feito pelo mecânico estava muito bom. Achou que o preço era alto, mas pediu ao mecânico que o fôsse procurar em sua residência, na última segunda feira. Wagner foi até lá e, não o encontrando, dirigiu-se à Embaixada onde também não se encontrava o Secretário.

Na madrugada da têrça-feira dois policiais apareceram em sua casa e o levaram à Polícia Central. Ali fôra registrada queixa de Jorge Spencer que afirmara ter sido roubado pelo mecânico. Wagner foi espancado e, no dia seguinte, «O Jornal» publicou sua fotografia taxando-o de chantagista. Mas, em virtude de nada ter sido apurado contra o mecânico, foi êle pôsto em liberdade.

Ontem, voltou à Embaixada para tentar receber seu dinheiro. Ali foi advertido por um policial que lhe disse ter ordem para prendê-lo se êle por ali tornasse a passar.

Em suma, além de passar o calote no mecânico, o ianque ainda se serve da polícia para afastar o cobrador indesejável.

FINANCIAMENTO ESTRANGEIRO

As condições de franco desenvolvimento industrial do país vem ensejando tais facilidades de obtenção de financiamento externo que não se pode admitir mais qualquer sujeição na concessão dêsses financiamentos, os quais se [illegible] terreno das garantias de reposição de juros e principal. [illegible] ... Nossa reduzida capacidade de poupança e nosso ritmo de crescimento exigem financiamento externo. Devemos, pois, buscá-los onde melhor se ofereçam, que a possibilidade de escolha é ampla e a diversificação é útil.

Os registros da SUMOC apresentam novos financiamentos provenientes da Europa e que seu Conselho autorizou. Para a expansão da usina de Monlevade, a Belgo-Mineira obteve de firmas da Alemanha, Bélgica, França um total equivalente a quase 7 milhões de dólares. Vai aumentar a produção de aço em Itabira de 115 mil para 320 mil toneladas. A Hidrelétrica do Rio Pardo (empresa mista organizada pelo govêrno paulista) obteve dois financiamentos equivalentes a 1 milhão 743 mil dólares para aquisição de equipamentos necessários à montagem da Usina Euclides da Cunha, do Plano Quadrienal do Estado. Os financiamentos, garantidos pelo Banco do Desenvolvimento, foram feitos pela "S. A. des Ateliers de Secheron", da Suiça, e pelos "Etablissements Neyrpic", da França. Os prazos são de 6 e 7 anos. Citemos ainda o caso da Prefeitura de Caxambu que obteve financiamento na Suiça para a ampliação da Usina Hidrelétrica daquela cidade, e da FAGIP (Fábrica de Gases Industriais Agro-protetores) que, conseguiu mais de 3 milhões e meio de marcos na Alemanha para a compra do equipamento necessário à sua fábrica de Salvador.

Ainda outros registros assinala o nº de julho do "Boletim da SUMOC" numa comprovação do que temos sempre afirmado: para valer-se de capital alienígena não está o Brasil obrigado a curvar-se a imposições e fazer concessões atentatórias a sua soberania. Os países que tal exigem, como norma, não são os únicos no mercado mundial de capitais.

REFORMA CAMBIAL

O custo de vida na cidade de Buenos Aires, em setembro último apresentou-se cêrca de 15 por cento maior que no mesmo mês do ano passado. Enquanto isso, declara o Ministro da Fazenda argentino que só se espera equilíbrio no balanço de pagamentos, no ano de 1958. Para o ano corrente e o próximo, estima-se um deficit da ordem de 194 milhões de dólares.

Logo após a revolução antiperonista, o govêrno argentino promoveu a reforma cambial com a instituição do câmbio livre.

DISPARIDADE

A receita orçamentária da União reflete, em suas diferentes fontes contribuintes, a flagrante disparidade de desenvolvimento entre as diversas regiões do país. Algumas unidades da Federação concorrem com a quase totalidade dessa receita, mercê do seu maior desenvolvimento industrial e comercial. Em 1955 quatro Estados — S. Paulo, Minas Gerais, R. G. do Sul e Pernambuco — e o Distrito Federal contribuíram 84,9% do total ou seja 43,5 bilhões de cruzeiros.

A despesa da União, ao contrário, [illegible] redistribuir a arrecadação de modo a auxiliar tanto quanto possível, o desenvolvimento das regiões mais atrasadas.

MAMONA

A produção mundial de mamona — apresentada por estatísticas que não incluem a União Soviética e demais países do campo socialista, — foi estimada em 1955, em cêrca de 434 mil toneladas. No grupo considerado, ocupa o Brasil o primeiro lugar (171 mil toneladas), seguido pela Índia (111 mil) e África Oriental Britânica (24 mil). No Brasil, é o Nordeste que contribui com as maiores colheitas, seguido logo pelo Estado de S. Paulo.

NOVOS POÇOS

Quatro novos poços perfurou a Petrobrás na Bahia, no seu esfôrço de conseguir maiores e melhores áreas [illegible] ... Foi perfurado o 4º poço no [illegible] campo de Jacuípe, o [illegible] poço no campo de Candeias, o 142º poço no campo de D. João e o [illegible] no campo de Cata, o qual apresenta um dos maiores índices de produção.

Assim vão sendo ampliadas, a cada nova perfuração, as reservas de petróleo do Recôncavo Baiano.

VEICULOS A MOTOR EM CIRCULAÇAO NO BRASIL

EM MIL UNIDADES

	1951	1955
Automóveis	262.5	374.2
Caminhões	210.2	333.8
Onibus	16.1	26.2
Motocicletas	21.6	41.9
Tratores e máquinas de terrapienagem	14.6	37.3
TOTAL	525.2	813.6

FONTE. — Comissão Executiva da Borracha. (Conforme Relatório do Banco do Brasil, 1955).

Visa a Restringir as Liberdades o Projeto de «Infidelidade»

(CONCLUSAO DA 1ª PAG.)

be da Lanterna é alvo da crescente repulsa e métodos os meios, especialmente jornalísticos do país.

Era esperada, ontem a divulgação do parecer do relator da Comissão de Justiça da Câmara, deputado Raimundo de Brito, o que no entanto não ocorreu. Segundo antecipação aos jornalistas feita pelo próprio relator designado, as suas considerações são no sentido de fulminar o nefasto projeto como uma peça várias vezes inconstitucional, que contém êrros evidentes de técnica legislativa.

DESTINO NA CAMARA

Segundo essas informações veiculadas pelo autor mesmo do parecer, se pode prever como viável que o odiado projeto seja afinal condenado pela opinião geral no seio da própria Câmara dos deputados. Assim ocorrendo, visto ser preponderante a repulsa que a extemporânea iniciativa do sr. Armando Falcão encontrou entre tôdas as correntes partidárias, pode-se antever que o sentimento democrático de nosso povo prevalecerá sôbre a investida dos agentes das discriminações políticas e ideológicas.

Em seu pronunciamento, o deputado Raimundo de Brito acrescenta que o projeto de «infidelidade à Pátria» é um documento que não pode sobreviver, pois, entre outros absurdos contém êle restrições à garantias e direitos assegurados pela Constituição.

Este é sem dúvida um lado positivo e auspicioso para encerrar a marcha do nefando projeto que é uma cópia grosseira do regime macartista dos Estados Unidos Unidos.

SUBSTITUTIVO?

No entanto não podemos de nenhum modo contentar-nos com essa perspectiva de mais um arquivamento do projeto ressuscitado pelo lanterneiro Armando Falcão. E' que o próprio relator Raimundo de Brito, segundo registrou «O Globo», em sua edição de ontem, pensa oferecer um substitutivo ao monstrengo, o que estão se transformaria em nova ameaça contra as liberdades democráticas, a exemplo do que acontece com o projeto de nova lei de imprensa.

A vigilância de todos os democratas e patriotas deve assim estar reforçada, visando a impedir que por um passe de mágica se ponha a nação diante de outra nefasta iniciativa de reviver o projeto de «infidelidade» com outra roupagem, menos grosseira, de modo a enganar o povo com passes de esperteza.

ASSEGURAR AS LIBERDADES

A necessidade de preservar e fazer avançar a democracia no Brasil exige que uma possível segunda manobra, lançada com maior sagacidade mas com não menos ameaças, seja impedida ou derrotada no nascedouro. O que se tem a fazer hoje é assegurar as liberdades democráticas ao povo e não truncá-las e eliminá-las a qualquer pretexto.

Sob as Barbas e Ante a Incompetência da Polícia

CONTINUAM A AGIR OS «GANGSTERS» DA ZONA SUL

Continuam a agir livremente os «gangsters» na zona Sul. Depois dos três assaltos em pouco mais de meia hora, da tentativa de assassinato do gerente do Banco Lowndes, la agressão e roubo da senhora Ministro Barros Barreto, novo assalto foi levado a efeito em Copacabana, na noite da última quarta-feira.

Desta vez os assaltantes escolheram a padaria da Rua Domingos Ferreira, 202, de propriedade do sr. Joaquim Monteiro de Carvalho. Aquele senhor preparava-se para encerrar o expediente em seu estabelecimento — já tendo saído a maioria dos funcionários — quando pela porta entreaberta da padaria entraram três indivíduos, dois altos e magros e um baixo e corpulento, mascarados e portando armas de fogo. O bando exigia-lhe a féria do dia. O comerciante, porém, resolveu reagir e atracou-se com um dos assaltantes aos gritos de socorro. Imediatamente, dois funcionários que ainda se encontravam no interior da padaria — Darci Pereira dos Santos e Antônio Domingos da Conceição — vieram em auxílio de seu patrão e os ladrões fugiram apressadamente, sem nada conseguir roubar.

AUSENTE A POLICIA

Os assaltos na zona Sul estão se reptindo numa constância espantosa sem que a polícia mova uma palha para a captura dos meliantes. Em todos os casos apontados os «sherloks» da polícia carioca, como no caso da anedota do marido enganado, foram os últimos a tomar conhecimento.

Decisiva a Mesa-Redonda de Hoje De Trabalhadores em Inflamáveis

Não se chegou a nenhum resultado positivo na mesa redonda de ontem, n DNT, entre trabalhadores no comércio de gás e empregadores. Os representantes patronais alegaram que quem trabalha na entrega de tubos de gás a domicílio e a estabelecimentos comerciais não está sujeito a perigos. Os trabalhadores, por sua vez, insistem em que o perigo existe, de fato, embora em potencial. E por isso têm direito a receber pagamento de 30 por cento da taxa de periculosidade.

DECISIVA

A intransigência patronal será posta à prova novamente, logo mais, no DNT, quando trabalhadores em emprêsas comerciais de combustíveis minerais estarão reunidos, em mesa redonda decisiva, para discutirem o pagamento da taxa de periculosidade.

Os trabalhadores, como temos noticiado, estão decididos a cumprir a deliberação de sua última assembléia de deflagração da greve, amanhã, dia 3 caso até lá ainda não tenham sido atendidos.

VENDIA LOMBO DETERIORADO

Francisco Parada, português, de 28 anos, casado, proprietário do armazem situado à rua Mercúrio 921, foi preso em flagrante na tarde de ontem por autoridades da Delegacia de Economia Popular, por estar vendendo aos seus fregueses lombo deteriorado, exposto em seu armazem. Na ocasião foram apreendidos cêrca de 27 quilos daquele produto, em adiantado estado de putrefação.

O CAMARADA

Madeiras serradas e aparelhadas — Materiais para construção em geral — Preços nunca vistos que só «O CAMARADA» pode fazer — Rua Maria Teixeira, nº 46 — Osvaldo Cruz

Passeata ao Catete Pelo Pagamento Antes do Natal

(CONCLUSAO DA 1ª PAGINA)

NOTA DA COLIGAÇAO

A Coligação das Sociedades dos Servidores Municipais distribuiu, ontem, a seguinte nota à imprensa:

"A COLIGAÇAO DAS SOCIEDADES DOS SERVIDORES MUNICIPAIS, diante das acusações que têm sido dirigidas contra a laboriosa classe dos Servidores da Prefeitura, vem esclarecer à opinião pública, contestando as afirmações maliciosas e inverídicas, cujo objetivo é provocar um juízo menos acertado sobre aquêles que servem a população da Capital da República.

Se a Prefeitura está em situação deficitária, a pretensa culpa não cabe a seus funcionários, que tem, unicamente, a responsabilidade da execução dos serviços. Não criam cargos, não nomeiam, não contraíam para a Municipalidade.

Como é notório, pelo abundante noticiário da imprensa, rádio e televisão, as obras públicas continuam a ser regularmente executadas, tais como as do Morro de Santo Antônio, dos Viadutos das Avenidas Brasil e Bandeiras, além da pavimentação de vários logradouros e seus trabalhos complementares. Outras obras foram iniciadas na atual administração: o Viaduto de Madureira, a via Elevada da Avenida Perimetral, o ajardinamento de diversas praças, etc.

Recentemente, foram solicitados os créditos especiais para a continuação de obras, como a Adutora do Guandu e a execução de novos empreendimentos, donde se conclui que a situação da Prefeitura não é tão alarmante.

Releva notar que a Municipalidade está em dia com o pagamento de seus compromissos, referentes à aquisição de material e obrigações contratuais.

Não é possível, dêste modo, sem maiores fundamentos, culpar a classe dos Servidores Municipais pelas aflições que atingem a População carioca, entre as quais avulta o constante aumento do custo das utilidades e das tarifas dos serviços públicos essenciais.

Os detratores do funcionalismo municipal esquecem-se de que em tôdas as coletividades, alguns existem que por vezes, merecem censuras.

Para êstes, há inquéritos administrativos e policiais; sanções do Poder Executivo e decisões judiciárias.

A População do Distrito Federal é testemunha do trabalho diário dos servidores municipais em benefício da Cidade, e assim saberá fazer Justiça".

NENHUM OPERÁRIO DA BRAHMA FEZ EXTRAORDINÁRIO ONTEM

Continua firme e, ontem, nenhum operário trabalhou após a hora regulamentar.

RUMO A VITORIA

A reportagem da IMPRENSA POPULAR ouviu, ontem, opinião do presidente do Sindicato dos Trabalhadores na Indústria de Bebidas, sr. Hélio Martins, com respeito ao movimento dos trabalhadores da Brahma:

— Ao meu vêr o movimento dos operários da Brahma caminha para a vitória. Já obtive informações que aquela companhia não tem estoque de bebidas. Desta forma, necessita de uma maior produção. Mas, os trabalhadores estão dispostos a só fazer extraordinário se o aumento sair. Acredito numa solução nos próximos dias.

ABSURDA MEDIDA

O sr. Hélio Martins falou das irregularidades, das medidas absurdas que a Brahma está colocando em execução como represália ao movimento dos trabalhadores: os horários de trabalho estão sendo alterados e o trabalhador, que começava a trabalhar as seis e que, se chegasse atrasado, pegava às sete horas, não mais tem essa possibilidade e perde o dia.

CÂMBIO LIVRE PARA REMESSA DE FUNDOS AO ESTRANGEIRO

(CONCLUSAO DA 1ª PAG.)

pela taxa cambial do mercado livre».

Ontem à tarde surgiram rumores em tôrno de um trabalho de bastidores, buscando a derrubada dessa patriótica emenda, na segunda e última discussão, que provavelmente se processará numa das sessões de hoje.

A emenda do sr. Sérgio Magalhães tem um sentido nitidamente anticolonialista e procura evitar que as vantagens obtidas no Brasil por certas empresas estrangeiras atinjam a um grau desenfreado de exploração.

Caso se confirmem, na prática, os rumores em tôrno do trabalho de advogados de interêsses estrangeiros contra o interêsse nacional, é preciso que os líderes dos diversos partidos assumam, no plenário, uma posição nítida, em face da gravidade do caso, que envolve interêsse do Brasil.

AÇOUGUES EM PRÉDIOS DE HABITAÇÃO COLETIVA

O Prefeito da cidade enviou à Câmara dos Vereadores uma mensagem acompanhada de anteprojeto e lei dispondo sôbre a instalação de açougues e açougues-mercearias em prédios de habitação coletiva no Distrito Federal.

A mensagem ressalta a imperiosa necessidade de disciplinar o funcionamento dêsses estabelecimentos, em face dos dispositivos legais existentes. Nêsse sentido, o Prefeito Negrão de Lima nomeou uma Comissão constituída de representantes das Secretarias Gerais de Viação e Obras Públicas, Finanças, Interior e Segurança e Saúde e Assistência, que deverá se ocupar da questão em foco.

Ainda no mesmo documento são observadas as definições de açougue e açougue-mercearia, visando evitar choque de interpretação e outros abusos. Prevendo inclusive penalidades para os infratores, consubstanciadas em multas que variam de Cr$ 1.000,00 (um mil cruzeiros) à Cr$ 5.000,00 (cinco mil cruzeiros).

Candidato quer ir a França Respondendo Sôbre Napoleão

CONCLUSAO DA 1ª PAG

A DEFESA

A singular defesa da patrocinadora do programa, feita pelo geógrafo em questão, afirma que "os desertos, mesmo que se tornem, após certo tempo, habitáveis, não perdem a sua denominação anterior, continuando a ser considerados desertos". Com êsse argumento, os responsáveis pelo programa não concederão ao professor Otávio de Medeiros a reconsideração solicitada.

FOI AO PERU

O professor Otávio de Medeiros, que não aceitou de maneira alguma a forma como foi desclassificado, viajou para o Peru, onde foi averiguar a exatidão da resposta que deu, decidindo-se a obter inclusive com o próprio govêrno do Peru as provas da inexistência dos desertos citados pelos responsáveis pelo programa. Em seu retôrno, o professor pretendia reivindicar o reexame do problema, já de antemão negado pela sra. Helena Rubinstein.

UM NAPOLEONICO

Os espectadores do já famoso concurso "O Céu é o Limite" estão agora com suas atenções voltadas para o candidato Otero Leivas, que vem respondendo a perguntas sôbre a vida de Napoleão. O dr. Otero Leivas pretende alcançar 1.500.000 cruzeiros naquele programa, importância com que viajará para a França, com tôda a sua família. Entretanto, já no último programa seus torcedores sofreram um susto, pois lhe perguntaram que embaixadores receberam o "Pequeno Corso" em Berlim, a 27 de outubro de 1806. O candidato, respondendo com êxito à pergunta, não fugiu ainda a outras mais capciosas, que certamente surgirão no decorrer de sua sabatina, para mais fàcilmente desclassificá-lo.

HOSPITAL EM SÃO JOÃO DE MERITI

Será inaugurado no próximo dia 9, o Hospital São João de Meriti, situado à Avenida Getulio de Moura, no vizinho município fluminense, que deu nome ao importante estabelecimento hospitalar.

A solenidade de inauguração será iniciada com a celebração de uma missa campal, às 9 horas, no páteo interior da instituição. A Provedoria e a Mordomia de Caridade Hospital São João de Meriti estão convidando a população meritiense a participar do ato de inauguração e das visitas ao interior do novo estabelecimento.

POR NOVAS BASES DE AUMENTO SAPATEIROS DECIDEM LUTAR

(CONCLUSAO DA 1ª PAGINA)

Sindicato dos hoteleiros e à qual compareceu elevado número de trabalhadores.

NOVAS BASES

Os sapateiros haviam pedido, inicialmente, aos empregadores um mínimo de 1.400 cruzeiros de aumento a título de reajustamento salarial. Durante a assembléia disseram que já se tornam necessárias bases mais elevadas, devido ao constante aumento do custo da vida.

Resolveram, então, que a diretoria do Sindicato realize, em dia a ser ainda marcado, uma reunião com os delegados de locais de trabalho, a fim de fixar novas bases para a campanha pelo aumento e também para organizar um trabalho intensivo de mobilização da corporação em tôrno da luta.

PROTESTO

Outra importante decisão dos sapateiros prende-se a um protesto junto ao Senado pelas modificações introduzidas na lei do inquilinato. Diversos oradores se manifestaram sôbre isto, alertando todos para a imprevisível conseqüência da não aprovação de uma nova prorrogação dos níveis de aluguéis atuais.

A assembléia decidiu, por fim, que sejam preparados, nos locais de trabalho, memoriais a serem encaminhados à Câmara Federal, solicitando imediata aprovação da lei do inquilinato.

SOCIAL

ANIVERSARIOS

Aniversariou anteontem a sra. Esther da Silva Bastos, residente à Rua Luiz Beltrão, 390, em Jacarepaguá. Na ocasião, D. Esther ofereceu uma recepção a seus parentes e amigos.

FALECIMENTO

Vítima de um enfarte do miocárdio faleceu ontem em sua residência, à Rua Bonsucesso, 252, apartamento 101, o Sr. Hildebrando Cruz. Sua viúva e filhos convidam parentes e amigos para o enterramento que sairá da residência, às 14 horas de hoje, para o cemitério de São Francisco Xavier.

EXAME DE SANIDADE MENTAL PARA A MARIA DA PENHA

Maria da Penha Pereira a enfermeira que no dia 27 de janeiro deste ano, na rua Saragé nº 51 em Marechal Hermes matou seu amante Americo José da Silva, por questões de ciúme, esquartejando o corpo e jogando os despojos ao mar, deverá ser submetida a exame de sanidade mental.

O processo se encontra na fase da denúncia, querendo por isso o juiz Bandeira Stampa do titular do 2 Tribunal do Juri mandado submete-la ao exame para saber se na época do crime, Maria da Penha seria incapaz de entener o carater do ato criminoso, que cometeu. Atendendo ainda solicitação da da esquartejadora o advogado lei o juiz nomeou para curador Augusto Tompson.

Leia
DA TEORIA MARXISTA DO CONHECIMENTO
De M. Rosental

REPORTER POPULAR
TELEFONE: 22-8518

BISAGLIA TOMOU POSSE COMO MINISTRO DO TST

Tomou posse, ontem, como ministro do Tribunal Superior do Trabalho, o deputado Hildebrando Biságlia, antigo diretor do Departamento Nacional do Trabalho. O ato de posse constituiu-se de uma solenidade, que teve lugar no salão nobre do T.S.T.

Os trabalhos foram presididos pelo presidente do T.S.T., ministro Delfim Moreira.

PERSONALIDADES

Estiveram presentes numerosas personalidades e dirigentes sindicais. Constituindo a mesa diretora da solenidade, encontravam-se o ministro Parsifal Barroso; o dr. Cid Gusmão, representando o presidente da Câmara Federal; o sr. Tancredo Neves, diretor da Carteira de Mobilização do Banco do Brasil; o deputado Jalder Albergaria e outros.

Presentes também estavam os srs. Adauto Rodrigues, secretário do Sindicato dos Alfaiates e Costureiras; Giovani Amadeo Romita, presidente do Sindicato dos Gráficos; Benedito Cerqueira, presidente do Sindicato dos Metalúrgicos e Roberto Morena, representando o Sindicato dos Marceneiros.

APRENDEU MUITO

Numerosas pessoas usaram da palavra. O sr. Biságlia, em resposta, fêz um discurso, em que afirmou ter aprendido muito durante sua gestão à frente do D.N.T. Concluiu prometendo estar disposto a defender os interêsses dos trabalhadores.

Recorde de Casamentos No Fôro Desta Capital

Nada menos que 500 pares contrairão núpcias hoje — Nenhum casamento civil será realizado amanhã

UM verdadeiro recorde de casamento será registrado hoje no Fôro desta Capital, pois nada menos que 500 pares contrairão núpcias, nas diversas circunscrições do Distrito Federal. Esse elevado número é explicado pela aproximação do dia de Nossa Senhora da Conceição, amanhã, dia 8 de dezembro, quando os noivos, que têm predileção por essa data, serão conduzidos ao altar das várias igrejas cariocas.

NENHUM AMANHA

Tão grande número de casamentos hoje verifica-se em detrimento da data de amanhã, que tem sido, ao longo dos anos, preferida pelos casais para a cerimônia civil. Entretanto, quebrando uma tradição que já se firmara, não haverá amanhã um casamento sequer na Pretoria, em virtude de ser o «Dia da Justiça». Nos anos anteriores, apesar de a data ser consagrada à Justiça, os noivos optavam por ela, firmando-se em dispositivos da lei que permitem a celebração de casamento em qualquer dia, mesmo sendo domingo ou feriado.

Reivindicações dos Motoristas a Entrega dos Carros ao IAPETC

(CONCLUSAO DA 1ª PAG.)

vistado — que, se o projeto fôr aprovado, o que esperamos, também o Sindicato participe no contrôle das vendas dos veículos. Tenho até mesmo uma sugestão: acho que os carros devem ser vendidos aos contribuintes do IAPETC, levando em conta os anos de trabalho do motorista, pagamento em dia com o Instituto, ser sindicalizado e levar também em conta sua disciplina profissional.

IMPRENSA POPULAR

DIRETOR
PEDRO MOTTA LIMA

Redação e Administração
RUA ALVARO ALVIM, 31
12º ANDAR

TELEFONES:
Portaria 22-3070
Gerência 22-4226
Secretaria 42-2961
Redação 22-8518

VENDA AVULSA: Cr$
Número do dia 1,50
Números atrasados 3,00

ASSINATURAS
Assinatura anual 300,00
Assinatura semestral 180,00
Assinatura trimestral 105,00

EXTERIOR
6 meses 400,00
3 meses 100,00

Via aérea: acrescida das despesas de porte

SUCURSAIS
NITEROI: Rua Visconde Uruguai, 444 - sala 103
PETROPOLIS: Rua Alencar Lima, 13 1º andar, sala 9
CAMPOS: Rua João Pessoa 126, sobrado
SAO PAULO: Rua dos Estudantes, 144

Os Planos Ianques em Fernando Noronha E a Pressão Golpista Sôbre o Govêrno

FOI apresentado na Câmara o pedido de informações ao govêrno sôbre as bases norte-americanas no território brasileiro de Fernando de Noronha. O ponto de partida para essa interpelação da vigilância patriótica foi uma publicação da edição em português da revista ianque "Visão". Sabe-se que a notícia é verídica e exata. A notícia foi liberada em Washington no momento em que devia chegar ao auge a pressão golpista sôbre o govêrno. Base idêntica está sendo construída no Peru. Existe, realmente, um plano americano de construção de novas bases na América Latina. E o arquipélago de Fernando de Noronha é um dos alvos visados pelo Pentágono.

COMO centenas de outras, essa base tem finalidades agressivas. Ela tem em vista transformar nosso território em base de operações voltada contra o norte africano, cujos povos despertam e lutam pela independência nacional. Elas têm a finalidade de servir de embasamento para as catapultas das quais pretendem os ianques lançar projéteis atômicos teleguiados.

A recente ofensiva golpista, ainda não desfeita, fazendo o sr. Kubitschek vacilar e ceder aos inimigos da pátria, teve e continua tendo como objetivo extorquir do govêrno concessões entreguistas, como já assinalamos em notas anteriores. Entre outras, está a concessão da construção de bases para projéteis teleguiados. O "depoimento" provocativo de Juarez deixou bem claro o sentido entreguista, de concessões aos Estados Unidos, de que o golpe se reveste. Em recente entrevista, o deputado Dagoberto Salles denunciou êsse caráter entreguista do plano golpista.

É oportuno observar que o projeto de lei sôbre o envio de tropas brasileiras para a Fôrça de Polícia da ONU em Suez cogitou da permissão de permanência de tropas estrangeiras em território nacional. O dispositivo é traiçoeiro, pois trata-se evidentemente de um eufemismo. Tropas estrangeiras, no caso, só podem ser norte-americanas, dadas capciosamente como "em trânsito" e com uma elástica autorização de desembarque no Brasil.

O plano de construção de bases para teleguiados no nordeste brasileiro, como costumam fazer os imperialistas ianques, conta com um trabalho de preparação da opinião pública. O primeiro sinal foi dado pelo órgão entreguista "Correio da Manhã". Há cêrca de um mês, êsse jornal estampava na sua primeira página vistoso mapa de procedência americana sôbre a situação do Brasil e da América Latina em face de uma guerra em que seriam empregados projéteis teleguiados. Procurou, assim, impressionar a opinião pública e com isto justificar o plano confidenciado por "Visão".

NAS atuais circunstâncias, o requerimento de informações é medida justa e necessária, um passo para cortar os planos ianques enquanto é tempo. A interpelação parlamentar é um impacto na pressão golpista sôbre o govêrno. Pois não há dúvida de que o plano existe. Como existe todo o tipo de pressão sôbre o govêrno para arrancar concessões que tornem aberto o caminho do golpe, sem protesto. Por isso, os imperialistas de Wall Street servem-se dos golpistas na desesperada tentativa de eliminar as fôrças democráticas e patrióticas do govêrno, que têm no gal. Lott a figura mais expressiva, isto, como passo decisivo para dominar a situação, impor sua vontade e obter as concessões entreguistas que os americanos exigem.

É desnecessário, portanto, encarecer a importância do requerimento de informações em boa hora encaminhado ao govêrno. A nação inteira, alertada, está interessada em que o govêrno se pronuncie clara e peremptòriamente contra essa intolerável concessão. Neste caso, como em tôdas as questões em que está em jôgo o interêsse nacional, o govêrno conta com apoio popular ativo para uma posição firme em defesa dos inalienáveis direitos soberanos do Brasil.

Normal o Abastecimento de Gás Engarrafado

O Conselho Nacional do Petróleo distribuiu a seguinte nota:

"Com o objetivo de normalizar a situação do comércio de distribuição de gás liquefeito de petróleo — que serve atualmente de combustível nos lares de cerca de um milhão de famílias em nosso país o Conselho Nacional do Petróleo decidiu adotar uma série de medidas de largo alcance, as quais tiveram ampla e pronta divulgação.

Algumas dessas medidas, contudo, vêm sendo objeto de interpretações incorretas, criando um ambiente de dúvidas e apreensões, não só entre os consumidores, como entre os setores da indústria e do comércio, interessados na distribuição dêsse combustível.

ESCLARECIMENTOS

No intuito de afastar tais dúvidas, o Conselho Nacional do Petróleo esclarece:

1) O abastecimento de gás liquefeito de petróleo desenvolve-se normalmente, sendo as quantidades suficientes para atender, sem racionamento, a todos os consumidores domésticos registrados, no presente momento, nas companhias distribuidoras devidamente autorizadas pelo CNP.

2) A publicação, no "Diário Oficial" de 26 de novembro último, referente ao racionamento de treze (13) quilos por consumidor, diz respeito a um critério para determinação das quotas das companhias distribuidoras, atendendo ser esta quantidade (13 quilos) a média mensal por consumidor, no país.

3) O Conselho está elaborando o programa de abastecimento nacional de gás liquefeito, compreendendo o aumento da produção das refinarias nacionais e o aumento da importação, de maneira a colocar à disposição de maior número de consumidores, no país, o referido combustível. O CNP tornará públicos os resultados dos estudos em andamento e iniciará, dentro de breve prazo, em que deverá poder expandir-se o consumo do produto, no país, no próximo ano".

Protesto Contra o Trabalho Escravo Nas Minas de Santa Catarina

Falou o sr. Elias Adaime sôbre a viagem dos jornalistas à zona do carvão — Reportagens transcritas nos anais da Câmara — Desvio de recursos nacionais para «auxílio a emigrados húngaros», denunciado pelo sr. Pedro Braga

Sôbre as terríveis condições de trabalho nas minas catarinenses de carvão falou ontem na Câmara o sr. Elias Adaime, reportando-se à recente excursão feita àquele Estado, a seu convite, por deputados, jornalistas e radialistas. A referência às condições escravagistas de trabalho, feita há tempos, na tribuna, pelo deputado do PTB, foi em certos círculos tida como inexata ou pelo menos exagerada. A visita dos parlamentares e homens de imprensa, afirmou ontem o sr. Adaime, permitiu que homens das mais diversas tendências políticas vissem com seus próprios olhos e depois divulgassem, em jornais e radioemissoras, aquela trágica realidade.

O orador exibiu fotografias tomadas na zona catarinense do carvão, onde são vistas galerias de 82 centímetros de altura. Nessas galerias os mineiros trabalham oito, dez, doze e às vezes até quatrorze horas por dia, quando a jornada para aquele trabalho de natureza insalubre, por lei, não poderia ir além de seis horas.

HORROR E REVOLTA

No interior das minas, radialistas gravaram palavras dos mineiros, palavras de revolta, às quais se uniu, em tom idêntico a voz dos próprios locutores.

Nesse ambiente, um jornalista perguntou porque sòmente o deputado Elias Adaime sorria, enquanto algumas testemunhas daquela miséria mal reprimiam as lágrimas. O representante catarinense respondeu: «Sorrio porque isso que vocês estão vendo revela que o que eu dizia era a expressão da verdade».

«O trabalho em jornadas de doze e quatorze horas em galerias de 82 centímetros de altura pode receber outro nome que não seja o de trabalho escravo? — perguntou o sr. Adaime, dirigindo-se ao plenário.

OS TALOES

A certa altura anunciou o orador, exibindo ecebos, que ia ler os nomes de seus signatários, para comprovar sua denúncia, estando certo, porém, de que esses trabalhadores seriam por isso demitidos. Em aparte, o sr. Odilon Braga pediu que o sr. Adaime deixasse de revelar os nomes dos signatários, pois a Câmara, confiante em sua palavra, decerto dispensaria elementos de prova.

Que mostram esses recibos? Mostram que embora o salário-mínimo fixe em 80 cruzeiros o salário do mineiro em jornada de seis horas, eles na realidade percebem 35, 30, 25 ou 25 cruzeiros, trabalhando doze horas, não obstante os aumentos obtidos pelos mineradores no preço da tonelada de carvão, sob pretexto de majorar salários.

TRANSCRIÇÃO

Para fins de publicação nos anais o sr. Adaime leu tôdas as reportagens publicadas sôbre a excursão dos jornalistas a Santa Catarina, anunciando que voltaria à tribuna para tratar de outros aspectos do problema, como por exemplo o não-cumprimento, no sul catarinense, das leis de previdência social.

DENÚNCIA

Afirmou o sr. Oscar Corrêa, ontem, em greve discurso, que o govêrno está dando preferência às obras de barragem de Furnas, da Light, em detrimento da construção da grande hidrelétrica nacional de Três Marias.

PROTESTO

Protestou o sr. Pedro Braga o envio de 30.000 dólares, verba do Ministério do Exterior, pretensamente destinados ao auxílio de «emigrados húngaros», enquanto se nega ajuda a brasileiros atingidos por verdadeiros flagelos, como é o caso do pessoal do Núcleo de Barra do Corda, no Maranhão, há sete meses sem perceber vencimentos por falta de liberação de verba.

Emissão de Letras e Obrigações do Tesouro Nacional

O Presidente da República enviou mensagem ao Congresso Nacional, acompanhada de projeto de lei que autoriza o Poder Executivo a emitir, por intermédio do Ministério da Fazenda, Letras e Obrigações do Tesouro Nacional, para atender ao financiamento dos «deficits» públicos da União e à realização de outras operações financeiras de combate à inflação. Essas letras e obrigações serão vencíveis em prazos variáveis entre sessenta dias e três anos, não podendo o valor total da circulação de tais títulos exceder, em qualquer tempo, de quinze bilhões de cruzeiros. Dispõe o projeto que o valor nominal dos títulos será fixado pelo Ministro da Fazenda, podendo a emissão ser feita em séries de tipos e juros diferentes, com cláusula de intransferibilidade, quando conveniente. Os títulos correspondentes a empréstimos, de prazo não inferior a um ano, poderão conter cláusula da garantia contra a eventual desvalorização da moeda, ouvido prèviamente o Conselho Nacional de Economia.

AUXÍLIO AOS ESTADOS

O projeto visa, ainda, a autorizar o Poder Executivo a aplicar até trinta por cento daquele limite em auxílio aos Estados, de conformidade com plano a ser elaborado pelo Congresso Nacional. Enquanto não fôr aprovado êsse plano, será facultado ao Poder Executivo, por intermédio do Ministério da Fazenda, adiantar recursos aos Governos estaduais, até vinte por cento do valor total dos títulos em circulação.

EXPOSIÇÃO DE MOTIVOS

A mensagem é, também, acompanhada de exposição de motivos que, sôbre o assunto, o Ministro da Fazenda submeteu ao Presidente da República. Nesse documento, ressalta aquele titular que a inexistência de autorização legislativa suficientemente flexível para a emissão de títulos da Dívida Pública Flutuante vem dificultando a ação do Govêrno no sentido de serem adotadas medidas adequadas de contrôle fiscal e monetário a curto, médio e longo prazo. Esclarece o documento que a impossibilidade de serem emitidos títulos com resgate previsto para exercício financeiro diferente do da emissão, dificulta extremamente e financeiramente não inflacionário dos «deficits» públicos da União e conduz ao recurso inadequado das emissões de papel moeda. Assinala a exposição que nos países que possuem mercados financeiros organizados, os títulos públicos representam não sòmente um sistema recomendável de financiamento do setôr público, como também constitui aplicação interessante para particulares e emprêsas, especialmente para entidades financeiras e propicia as autoridades monetárias importante instrumento de contrôle quantitativo de crédito.

Memorial das Três Confederações Sôbre a Reforma da Previdência

Diretores das Confederações Nacionais dos Trabalhadores na Indústria, dos Trabalhadores no Comércio e dos Trabalhadores em Transportes Terrestres estiveram, ontem, em comissão, na Câmara Federal, quando fizeram entrega ao deputado Ulisses Guimarães de um memorial, em que apresentam o ponto de vista dos trabalhadores sôbre a reforma da previdência social.

Entre muitas outras coisas, reivindicam maior participação dos trabalhadores nas direções dos institutos de previdência.

ASSUNTO EM FOCO

A reforma da legislação da previdência social é assunto em foco, tendo já o presidente da República enviado projeto, nesse sentido, ao Congresso (cuja íntegra estamos publicando diariamente). Nele são apresentadas diversas modificações, a maioria das quais prejudicam os interêsses dos associados, em vez de beneficiá-los. Exemplo disto é a parte referente aos representantes patronais, dos trabalhadores e do Govêrno nos conselhos diretores. A maioria governamental fica ainda mais reforçada e isto quando os trabalhadores reivindicam maior participação sua na direção dos órgãos da previdência social.

Construção de Galerias e Pavimentação de Ruas

O Secretário Geral de Viação e Obras da municipalidade autorizou abertura de concorrência pública para as obras de pavimentação, construção de galeria de águas pluviais e demais obras complementares nas ruas Júlio Ribeiro e Baturité, no 11º Distrito, e na Rua Cândido Benício, no 12º Distrito de Obras.

Foi aberta ainda concorrência pública para remoção de escombros e muro dos prédios 766 e 768 da Rua Santa Alexandrina, no 3º Distrito de Obras.

Coordenação dos Programas Federais no Nordeste

Para melhor coordenar os programas federais no Nordeste, dentro de um esquema global que permita aplicação racional dos investimentos públicos naquela região, foi criado, ontem, pelo Presidente Juscelino Kubitschek. o Grupo de Trabalho para o Desenvolvimento do Nordeste, no Conselho de Desenvolvimento.

Terá o novo órgão, entre outras as seguintes finalidades: proceder a análise da estrutura e do funcionamento da economia do Nordeste; definir as dificuldades que se opõem à ativação do processo de crescimento econômico da região; sugerir ao Executivo, após o balanço das necessidades e recursos as providências destinadas a fomentar o desenvolvimento da área, dentro de um programa constante de projetos concretos interdependentes, com a fixação de metas e previsão de prazos.

O Grupo de Trabalho será composto de representantes do Banco do Nordeste do Brasil, do Banco Nacional do Desenvolvimento Econômico, da Comissão do Vale do São Francisco e dos Ministérios da Viação, Agricultura, Saúde e Educação. A sua duração será de dois anos e terá como diretor-executivo o representante do Banco do Nordeste. A supervisão geral dos seus trabalhos caberá ao Secretário Geral do Conselho de Desenvolvimento.

EXAME ANALÍTICO DAS PROPOSTAS ORÇAMENTÁRIAS

Desde já, o Grupo de Desenvolvimento do Nordeste está autorizado a realizar exame analítico das propostas orçamentárias, a fim de se apurar o grau de concordância entre os planos das entidades federais que atuam no Nordeste; a analisar as atribuições administrativas dos vários órgãos federais com atuação naquela área, visando à coordenação e melhor eficiência de suas atividades; a estudar providências no sentido de melhor aproveitamento dos recursos orçamentários em obras e serviços de maior essencialidade para a economia da região.

O Diretor Executivo do Grupo deverá submeter à aprovação do Secretário Geral do Conselho as normas referentes ao funcionamento do grupo, organizar e dirigir os serviços administrativos e técnicos, promover a coordenação dos trabalhos do grupo com outros órgãos, entidades ou organizações nacionais e internacionais e apresentar relatório trimestral dos trabalhos e, na medida de sua conclusão, os estudos parciais.

Servidores públicos federais e autárquicos poderão ser requisitados para os trabalhos do Grupo, enquanto os órgãos técnicos do Govêrno prestar-lhe-ão a necessária assistência técnica e administrativa, quer diretamente ou através de convênios de cooperação financeira.

Pelo mesmo decreto, o Presidente Juscelino Kubitschek transforma a Comissão de Investimentos do Nordeste, criado no Ministério da Viação em novembro de 1951 no atual Grupo de Trabalho.

CARAVANA

K. Mossadegue

ك. مصدق

HA TRINTA E SEIS dias, o penhão da civilização, espezinhado aos pés dos opressores da Liberdade, oculta o cadáver decomposto dos Princípios. Repudiando a Resolução da ONU, Inglaterra, França e Israel obscurecem os horizontes da Paz.

OS DOCUMENTOS comprovantes, divulgados pela IMPRENSA POPULAR, denunciaram à Nação a degradação voluntária dos corruptores dos sentimentos humanos e bombardearam a muralha de mentiras colonialistas que vendava os olhos do povo.

• • •

HOJE, os diários esqueceram, completamente, da Hungria; saiu do noticiário. Ocuparam-nos da evacuação. Da Hungria, nós não esqueceremos.

• • •

ANUNCIAM que Eden, o criminoso de guerra, quer conferenciar com Eisenhower. Isso comprometeria o Presidente e a organização social e moral dos povos. Eisenhower já recusou atender um telefonema de Eden. Esta a causa do "mal súbito" e do veraneio à Jamaica.

• • •

NAO TEM DINHEIRO, nem recursos, o Brasil, para retirar o petróleo, repetem os entreguistas. O petróleo é dinheiro; para usar o dinheiro próprio, não é preciso pedir dinheiro alheio. Mesmo, sem dinheiro, o petróleo está jorrando aos borbotões, em Fôlha Larga, no Estado de Alagoas.

• • •

"OS BOMBARDEIROS anglo-franco-israelenses destruíram, pràticamente, todos os aviões egípcios", dizem, com prazer diabólico, os noticiários aliados. Mas, êsses aviões estão íntegros, na Síria e em outros dos países árabes. Não entraram em combate. Entrarão, se for preciso. Nasser comanda.

• • •

IGUAL à águia real, com as asas amputadas, sem poder alçar vôo, assim é a Nação contaminada pelo entreguismo.

• • •

NENHUMA notícia apareceu nos jornais, sôbre a visita do Chefe do Govêrno da China à Índia. Não tomaram conhecimento, ainda, da existência dessas duas grandes nações do mundo.

• • •

CONTINUAM os esforços de provocação. Os colonialistas não sabem viver dentro dos princípios de paz e humanidade.

• • •

E' O CÚMULO! Um jornal divulgou anônimo comentário de agressão à U. R. S. S., citando-a como autora dos crimes bombardeios de Port Said.

• • •

E' LAMENTÁVEL esta atuação geral pela mistificação do noticiário internacional. Para se saber da verdade, é preciso ligar o rádio com Pequim, Moscou, Cairo, Canadá, etc, mesmo, Londres.

• • •

AS CRIANÇAS e as mulheres estão apavoradas no Oriente Médio. Os mais ferozes colonialistas, turcos e ingleses, planejam agredir a terra santa.

• • •

BEVAN tenta salvar a honra da Grã-Bretanha. Condenou o crime do govêrno Anthony Eden, cuja história é triste e amarga.

• • •

O GOVERNO húngaro, espontâneamente, convidou o Secretário da ONU, para visitar o seu país e observar, pessoalmente, a situação.

Árabes Congratulam-se Com o Vereador Frederico Trotta

Congratulando-se com aquele edil carioca pelo vibrante discurso que proferiu em solidariedade aos povos árabes a Sociedade Síria Beneficente enviou ao vereador Frederico Trotta o seguinte telegrama:

«A Sociedade Síria Beneficente, interpretando o sentimento de gratidão de dezenas de milhares de árabes e seus descendentes, agradece ao ilustre representante carioca a vibrante defesa da Síria e Egito feita da tribuna da Câmara Municipal, rogando a V. Excia. agradecer da Tribuna da Câmara a todos seus ilustres pares que juntaram suas vozes em defesa da causa do direito e da justiça do povo egípcio, atacado covardemente pelas fôrças anglo-franco-israelenses. Saudações cordiais as.) Adib Saleh, secretário».

SANCIONADA A LEI DE MEIOS DA MUNICIPALIDADE PARA 57

Registrado um «déficit» de mais de dois bilhões de cruzeiros — A Secretária de Viação e Obras contará com cerca de 2,3 bilhões — Autorizadas operações de crédito: limite de 1 bilhão

O prefeito Negrão de Lima sancionou na tarde de ontem a lei municipal que fixa o orçamento do Distrito Federal para 1957. A nova Lei de Meios estipula em .. 10.479.750.000,00 a receita municipal, contra uma despesa de Cr$ .... 12.532.763.684,00, redundando em um «déficit» de mais de dois bilhões e cem milhões de cruzeiros.

A RECEITA

Os impostos contribuirão com mais de 9 bilhões para os cofres da municipalidade, oriundos em sua maioria da tributação sôbre as vendas e consignações, que são a maior fonte de renda do Distrito Federal. Já as taxas somarão 357 milhões de cruzeiros, totalizando com os impostos mais de 9,5 bilhões.

A DESPESA

A despesa da municipalidade terá na Secretaria Geral de Administração sua maior cota, já que cêrca de 7 bilhões (quase 60%) serão dedicados àquela secretaria, que arca com as despesas de pagamento do funcionalismo. Entre outras rubricas, destacamos o Teatro Municipal, ao qual acabará perto de 23 milhões de cruzeiros; o Tribunal de Contas, que contará com 66 milhões, e a Superintendência dos Transportes, com 167 milhões de cruzeiros. A Secretaria de Viação e Obras é a segunda colocada nas despesas, com quase 2,3 bilhões a ela destinados.

EMPRÉSTIMOS

Finalmente, em seu penúltimo artigo, a Lei de Meios autoriza o governador da cidade a realizar as operações de crédito que se tornarem necessárias para a antecipação da receita, desde que não excedam a cifra de um bilhão de cruzeiros.

Torna-se Claro Hoje o Objetivo Reacionário Do Sangrento "Putch" em Budapeste

Elementos ligados ao imperialismo, responsáveis pelos crimes do regente fascista Horthy, tentaram restaurar o capitalismo na Hungria, transformando o país num perigoso foco de guerra em plena Europa Central — Fatos registrados pela imprensa mundial

Repetidos testemunhos, que vêm surgindo na imprensa estrangeira das mais diversas tendências tornam visível que o descontentamento popular foi ràpidamente aproveitado, na Hungria, para o desencadeamento de um «putch» fascista. Ali se articulava, com auxílio dos países capitalistas e obviamente por meio de recursos financeiros ostensivamente votados no orçamento norte-americano, «para defender a liberdade», uma vasta conspiração destinada a derrubar, na primeira oportunidade, o regimem de democracia popular.

OBJETIVOS ESTRATÉGICOS

Em reportagem publicada no jornal alemão-ocidental «Der Tagespiegel», o correspondente de Viena, Inge Santner, sustenta que os autores do «putch», revelando conhecimentos estratégicos inconcebíveis em leigos, procuraram ocupar na primeira hora os seis pontos-chave de Budapeste, que são:

1 — O Parlamento e edifícios públicos próximos;
2 — A emissora de rádio;
3 — As instalações do jornal «Szabad Nep»;
4 — A estação ferroviária do Leste, de onde saem todos os trens para a Europa Ocidental;
5 — Os quartéis de Karoly, principal concentração militar da cidade;
6 — A ponte sôbre o Danubio, que liga as duas partes da cidade.

ORIENTAÇÃO POLITICA

Cedo revelou-se a orientação política dos principais responsáveis pelo levante. A própria imprensa reacionária, através de alguns de seus órgãos, assustou-se, vendo a sêde com que os fascistas estavam indo ao pote. «Le Monde» de Paris observava que se intensificava, sob o govêrno Nagy, a propaganda anti-semita na Hungria e que 250.000 judeus radicados no país sentiam-se ameaçados de pogroms. Outro jornal francês, «Le Parisien Liberé», publicou uma correspondência de seu enviado André Cagnon, que fizera entrevistas em Viena com participantes do «putch». Cagnon assinalou que alguns dos entrevistados haviam participado na Legião Estrangeira, combatendo a revolução vietnamita. Da França para a Hungria haviam partido trezentos dêsses ex-legionários na fase de articulação do «putch».

OS HORTHYSTAS

Em «France Soir», Michel Gordey escreveu: «Os elementos mais reacionários, ou declaradamente fascistas, começaram a demonstrar com demasiada clareza seu sentimento anti-soviético. O cardeal Mindzenty, tão depressa o libertaram, pôs-se a falar pelo rádio e a fazer declarações à imprensa, na qualidade de dirigente político do país. Vi como o govêrno Imre Negy foi arrastado pela propaganda de elementos pertencentes ao partido de Horthy. Um destes era o líder do Partido Nacional Camponês ao tempo de Horthy, Ferenc Erdei, que colaborou com Hitler durante a guerra».

O PARTIDO DE MINDSZENTY

Vejamos agora o depoimento da revista alemã «Der Spiegel», de 14 de novembro: «Apenas haviam decorrido 24 horas depois da chegada de Mindszenty à Capital hungara, elementos monarquistas dirigiram-se a seu palácio e formularam a declaração de que constituíam «o partido do cardeal».

Mindszenty exigiu de Nagy a constituição de um partido «à semelhança do partido do chanceler Adenauer». Em 3 de novembro Mindszenty atacou Nagy e exigiu que êle «repudiasse o comunismo e voltasse ao sistema da propriedade privada».

ATAQUE EXTERNO

Em telegrama de 31 de outubro, da France-Press, podia-se ler: «Confirma-se que a oeste do país organizavam-se febrilmente destacamentos militares de tendências extremistas, para uma ação política de consequências imprevisíveis. Essas fôrças estabeleceram ligação com os elementos «flechas cruzadas» e outros ultranacionalistas que se encontram na Austria».

No mesmo dia a agência Reuter informava: «Antigos militantes dos movimentos fascistas do tempo da guerra tratam de reconstituir seu partido».

OS MONARQUISTAS

O jornal «Vorwarts», de 9 de novembro, publica uma carta do nacional-democrata hungaro o Spron. Nessa carta informa-se que «Otto Habsburgo abandonou ràpidamente seu refúgio, pediu imediatamente a corôa de Santo Estevão, expressando com demasiada franqueza o desejo de desencadear uma guerra.

O grande latifundiário, príncipe Eszterhazy, posto em liberdade, começou a organizar um movimento que devia arrancar a terra das mãos dos camponeses, para entregá-la de novo a seus antigos proprietários. Eszterhazy era no regime capitalista o maior dêsses latifundiários, os quais constituíam um punhado de ditadores agrários.

Mindszenty, um dos prelados mais belicosos da Europa, continua a carta de Spron, retomou imediatamente a atividade política e para espanto de todos os católicos proclamou suas opiniões monárquicas e antidemocráticas».

O enviado especial da «France-Press», a 2 de novembro, telegrafava de Budapeste: «E' incontestável que um grande número de emigrados que os russos consideravam agentes do estrangeiro tenham chegado a Budapeste e já exerçam intensa atividade política. E' certo que os russos podem temer que a Hungria se transforme em uma bandeira anti-soviética».

E «Le Populaire», jornal dos socialistas franceses: «O cardeal Mindszenty multiplica declarações pelo rádio. Parece que não se faz nada sem êle. Deve-se temer que reapareça na Hungria um novo horthysmo».

Segundo o jornal alemão-ocidental «Frankfurter Allgemeine», Mindszenty vendeu a uma revista norte-americana, por 250.000 dólares, direitos autorais, para a publicação de suas memórias.

QUEM E' HORTHY

Algumas pessoas ignoram que Horthy chefiou na Hungria, antes da segunda guerra mundial, um govêrno ditatorial, de nítida tendência clerical-fascista.

Segundo o Larousse, insuspeito no caso, Horthy nasceu «de uma família de magnatas», em 1868. Cursou a Academia Imperial de Marinha do Fiume, de onde saiu oficial. Na guerra européia participou de bombardeios de portos italianos no Adriatico. Depois da guerra voltou à Hungria, onde combateu o movimento revolucionário de Bela Kum, na qualidade de chefe das fôrças reacionarias. Ministro da Guerra depois de esmagado o movimento socialista, foi a seguir nomeado regente, com direito a vetar resoluções do Parlamento.

Em 1938 Horthy aproximou-se do nazismo. Hitler deu-lhe de presente os territórios da Rutênia, tomado à Tchecoslováquia e da Transilvania, tomado à Rumania. Em 1940 o govêrno de Horthy aderiu ao eixo fascista. Em 1941, ao lado dos nazistas, ajudou a invasão da URSS e da Iugoslávia. Sabe-se que depois da Alemanha de Hitler foi a Hungria que forneceu os mais numerosos contingentes para a agressão à União Soviética.

TRAIÇÃO

Tão vil, no entanto, é o homem-símbolo da fracassada contra-revolução de Budapeste, que em 1944 êle se colocou moralmente abaixo de Hitler, quando, vendo que o ditador nazista ia perder a guerra, iniciou negociações secretas com o outro campo. Mas o serviço de espionagem alemão descobriu tais demarches. Horthy foi preso pelos nazistas e conduzido para a Baviera. Os americanos o encontraram ali e, em lugar de prendê-lo como criminoso de guerra, tentaram mandá-lo para a Hungria, o que não foi possível, pois já se instaurara ali o regime de democracia popular.

Que fêz Horthy em tal emergência? Não podendo ir para os Estados Unidos, o que na época seria chocante, procurou asilo na Espanha do fascista Franco.

Esse resumo biográfico dá uma idéia do que seja Horthy e serve para demonstrar, também, o que são os horthystas, que pretenderam substituir na Hungria o regime de democracia popular por uma ditadura clerical, fascista e policista.

CINEMA

«A ESTRADA»

O sucesso cinematográfico de SINHA MOÇA marcou a apresentação de Oswaldo Sampaio na direção cinematográfica ao lado do americano Tom Payne. Pelo que nos mostra esta realização muito se pôde esperar dêste homem de cinema e A ESTRADA, escrita e dirigida inteiramente por O. Sampaio, veio confirmar estas esperanças.

A história de A ESTRADA é singela, seus heróis são homens comuns, os motoristas de caminhão, que levam nos seus imponentes veículos do país os produtos manufaturados e que trazem às capitais o alimento e a matéria prima de que necessitam as indústrias. São rudes e rijos, corajosos e supersticiosos, como qualquer ser humano amam e sentem a beleza da vida quando não há nuvens no horizonte e nos momentos de desgraça sabem ser solidários. Com seus caminhões, êles traçam as estradas e trazem atrás de si o progresso que lhes vai matar porque à medida que o asfalto vai pavimentando as estradas surgem os consórcios que exploram o transporte rodoviário. Assim Oswaldo Sampaio contribui para que o cinema brasileiro encontre o caminho do realismo e das histórias de caráter nacional.

Se a história tem qualidades a sua realização não fica em inferioridade. Pelo contrário, podemos dizer que A ESTRADA apresenta um nível artístico muito bom. A fotografia de Chick Fowle é de uma beleza e funcionalidade poucas vêzes encontrada em filmes brasileiros. O elenco vale mais pelo Miro Cerni, Pagano Sobrinho e Vera Sampaio.

Com tôdas estas qualidades A ESTRADA tem, no entanto, alguns defeitos que a prejudicam. O mais evidente refere-se à própria estrutura da história que dá pouca ênfase ao tipo vivido por Agues Fontoura sem não chegar a ganhar vida. Algumas cenas como a da passagem da ponte, ameaçada pela inundação, não alcançam o impacto emocional desejado (na cena citada, principalmente, pela atuação dos figurantes).

Com suas qualidades que anunciam o talento do seu realizador de quem podemos esperar obras mais vigorosas e seus defeitos grandes e pequenos (a lentidão de algumas seqüências, por exemplo) A ESTRADA é um passo à frente no panorama do cinema brasileiro.

Gennysson

CORRESPONDENCIA — Thelma Carvalho — Recebemos sua carta apenas aos 2 recortes. Não concordamos com a expressão "água com açúcar". Temos sido rigorosos na apreciação dos filmes nacionais e continuaremos nesta posição. O cinema nacional é adulto artìsticamente, embora não o seja industrialmente, por isso merece uma crítica severa e JUSTA, não podemos negar-lhe os valores por menores que sejam. Mande-nos sua opinião sempre.

G.

Movimento estudantil

A GREVE NA F.N.A.:

PLEITEIAM OS ESTUDANTES INDICAÇÃO DE COMISSÃO PARA REFORMA DO ENSINO

Nomeação de nova banca, cond'ção para o retôrno às provas ★ Reforma didático-administrativa para a F.N.A. ★ Também na E.N.E.F.D. prossegue a greve

Os estudantes da Faculdade Nacional de Arquitetura, em assembléia geral realizada, decidiram manter suas atividades paralisadas, até que a Congregação da Escola indique uma nova banca examinadora para o quinto ano, na cadeira de Sistemas Estruturais.

Em comunicação enviada àquela Congregação, os universitários reclamam ainda que não seja incluído na banca o nome do professor Arthur Gomes, cuja intransigência provocou o movimento grevista.

REFORMA DO ENSINO

Ao mesmo tempo, os acadêmicos da Faculdade Nacional de Arquitetura pleiteiam a nomeação de uma comissão de professôres para integrar-se em uma comissão nomeada pelo D.A. Aldo Correia Lima, com o objetivo de estudar uma reforma administrativa, didática e no ensino daquela escola superior. A Congregação da FNA, que se reuniu na última têrça-feira, não examinou a reivindicação dos alunos, esperando-se que hoje, em nova reunião, os professôres opinem sôbre a nomeação de uma nova banca examinadora.

TAMBEM NA ENEFD

Também na Escola Nacional de Educação Física e Desportos os estudantes continuam em greve, que já se estende por cêrca de um mês. Os alunos aguardam a determinação do pedido de aposentadoria do professor Peregrino Júnior, "condição sine qua non", suspenderão o movimento e prestarão provas parciais.

IDIOMA ARABE

Aprenda, sem mestre, pelo «O Livro do Arabista». A' venda nas boas livrarias. Cr$ 80,00 cada exemplar. Pedidos à Livraria Acadêmica, Rua ?..guel Couto, 49 — Rio.

No Clube de Engenharia:

Engenheiro Discorrerá Sôbre Novas Leis de Chuvas

Descobertas no Brasil e anunciadas ao mundo científico da Europa — A conferência do sr. Hugo Melzer

O ENGENHEIRO Hugo Melzer discorrerá, em conferência a ser proferida no Clube de Engenharia, no próximo dia 11, às 18 horas, sôbre as novas leis universais de chuvas, descobertas pelo no Brasil. Tais leis regem o pluviográfico abundante de todos os continentes, como verificou o dr. Melzer através de um cálculo preciso internacional e quantidades diárias de chuvas.

NA EUROPA

Por ocasião de recente viagem à Europa, o engenheiro Hugo Melzer apresentou à 3ª Conferência Mundial de Europa, realizada em Viena, um relatório sôbre a climatologia do Brasil, tendo oportunidade de debater as leis que descobriu com eminentes especialistas, em vários círculos europeus e na sede da Organização Mundial de Meteorologia.

PRIMEIROS RESULTADOS

Na conferência que proferirá sob os auspícios da Divisão de Atividades Culturais do Clube de Engenharia, o engenheiro Hugo Melzer apresentará um resumo dos primeiros resultados obtidos já publicados na Revista do Clube de Engenharia do Rio e que serão inseridos nas próximas edições de revistas científicas estrangeiras.

Mais de 300 Estudantes nos Órgãos Administrativos

Colaborando com o III Congresso Nacional dos Estudantes Iugoslavos, o jornal estudantil "Studentski List, de Zagreb, fêz um resumo do trabalho realizado pela União Nacional dos Estudantes (SSJ), desde o congresso anterior. Em primeiro lugar, de acôrdo com resolução do congresso, intensificou-se a educação política dos estudantes, notando-se o fomento das atividades de numerosas organizações esportivas e culturais, que ganharam grande número de novos adeptos. Estas, por ocasião do II Congresso, somavam 220 organizações, com 25.000 membros, e somam atualmente cêrca de 507, contando com 46.000 filiados.

ORGAOS ADMINISTRATIVOS

Citando como realização vitoriosa a melhoria da situação material dos estudantes, "Studentski List" ressalta ainda o fato de que atualmente mais de 300 representantes estudantis participam dos órgãos administrativos universitários.

☆ Universidade Noturna

Os estudantes de Copenhague que trabalham decidiram fundar uma associação cujo fim é pleitear junto às autoridades universitárias a realização do maior número possível de cursos e seminários noturnos. Tal associação é o primeiro passo para a criação de uma universidade noturna.

TEATRO

MILTON DE MORAIS EMERY

PEÇAS INÉDITAS NO I FESTIVAL DE AMADORES NACIONAIS

Pràticamente estão definidas as peças que vão participar do 1º FAN, empreendimento da Fundação Brasileira de Teatro. Entre elas, podemos ressaltar várias peças que serão apresentadas aqui no Rio, pela primeira vez. São elas: «Ti com Deus» de John Murray e Allen Boretz, «A Barra de Ouro» de Hermilo Borba Filho, «Na papa de Palácio» de W. B. Yeats, «Noé» de André Obey, «Mortos sem Sepultura» de J. P. Sartre, «Aulularia» de Plauto, «Um autor em busca de personagens» de Dulé Fonseca, «A Compadecida» de Ariano Suassuna, «A casa de bonecas» de Ibsen, «O Vento do Mundo» de Hermilo Borba Filho, «A grande estiagem» de I. Gondim Filho, «A mão do macaco» de W. Jacobs e «Até à de fora» de Saroya. Como se vê é grande o número de peças inéditas e que adicionará às outras também inéditas, dado o brilho necessário ao I Festival de Amadores Nacionais, que se estenderá por todo o mês de janeiro.

VAI PARA SÃO PAULO «BOTANDO PRA JAMBRAR!...»

A revista "Botando Pra Jambrar!..." tem contrato firmado para ser apresentada no Teatro Santana em São Paulo, onde será apresentada em 11 de janeiro. Isso quer dizer que o espetáculo de Walter Pinto terá pouco tempo de permanência no cartaz, de vez que no dia 6 de janeiro dará as suas últimas representações no Rio. O elenco que será estrelado por Nélia Paula, tem grandes nomes na parte cômica e dentre eles destacamos Grande Otelo, José Vasconcelos, e Pedro Dias. "Botando Pra Jambrar!..." é apresentada diàriamente às 20 horas e às 22 horas e em vesperais às 3ª, sábados e domingos.

«CHERI» COM CASAS CHEIAS NO COPACABANA

Os Artistas Unidos estão trabalhando para um público numeroso no Teatro Copacabana, onde apresentam um ótimo elenco chefiado por Henriette Morineau. "Cheri" tem no papel título o jovem Adriano Reys, que muito agradou com a direção de Carlos Lacerda de Tena. Os desempenhos merecem citações especiais e dentre eles podemos citar também os de Laura Suarez, Iracema de Alencar, Glória Cometh, Antônio Victor e Paulo Padilha.

★

CAFÉ NICE — MÚSICA POPULAR

Fernando Cruz

NOTICIAS. — Por motivos escolares, que felizmente levamos a bom têrmo, estivemos fora de circulação durante dois dias. Mas, aqui estamos novamente, para continuar a fazer nossos comentários, sempre procurando acertar e agradar aos nossos leitores. • Nos meios musicais não há grandes novidades, pois a expectativa da escolha dos "melhores" supera todos os demais assuntos, tornando-se a preocupação máxima de cada cronista, de cada divulgador, enfim, de tôdas as pessoas que militam no meio. • Sem esclarecermos qual será o nosso voto, vamos adiantar para os leitores alguns dos candidatos a melhores. Cantor, parece que o título irá mesmo para Sylvio Caldas, havendo alguns que encontrem em Cauby Peixoto um concorrente. Entre as cantoras a luta está sòmente oscilando de Angela Maria para Neusa Maria; nas demais classificações tudo é nebuloso ainda.

★ 33RPM-LPS EM FOCO

Vesperal dançante — volume 3.

E' o LP Columbia de número 35.026, ostentando uma capa simples, sem pretensões, e no entanto, agradável.

Este LP reúne vários artistas de categoria. Analisando faixa por faixa vamos ter as seguintes cotações:

- Lisboa antiga, com Luizinho — 4
- Tarde fria, com Poly — 2
- A ronda das horas, com Frontera — 3
- De Beirute a Damasco, com Manuel Macedo — 2 e meio
- Os pobres de Paris, com Luizinho — 2 e meio
- O que os olhos não vêem, com Ribamar — 3
- Biruta, com Luizinho — 2
- Caravana, com Frontera — 3 e meio

NOTA — Ótima idéia o refôrço que a capa leva em tôrno da abertura, evitando rasgões fáceis.

PERGUNTA — Qual o instrumento que Altamiro Carrilho toca?

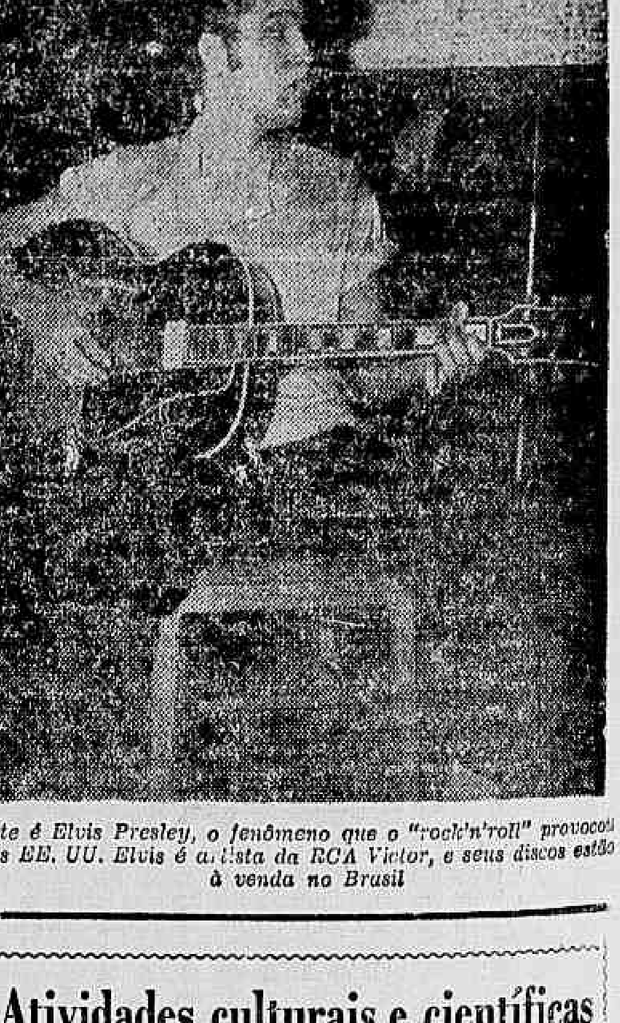

Este é Elvis Presley, o fenômeno que o "rock'n'roll" provocou nos EE. UU. Elvis é artista da RCA Victor, e seus discos estão à venda no Brasil

«Festival Ballet» no Municipal

Peças do moderno repertório do Ballet de Moscou

Coroou-se de exito a exibição, no Teatro Municipal, da pré-estréia de alguns filmes do "Festival Ballet". Com a Orquestra do Teatro Municipal e a presença do "Ballet do Rio de Janeiro", foram exibidos três bailados do moderno repertório do "Ballet" Russo de Moscou.

"Festival Ballet" reune cerca de 160 bailados, distribuidos entre 20 dos principais países do mundo, em um total de 7 diferentes e maravilhosos espetáculos.

Reina grande expectativa para a apresentação dos mesmos, dentro de mais alguns dias, num dos auditórios da cidade. Na agencia Mundotur, à Avenida Graça Aranha 169 B, estão sendo recebidas desde agora as inscrições de reserva de assinaturas para os 7 diferentes espetáculos, aliás, com grande procura.

Trata-se da maior e mais moderna das coletâneas de filmes de dança existente no mundo. Além da precisa técnica de filmagem, a grande maioria dos bailados são coloridos. Outro motivo que está despertando interesse é a novidade da narração explicativa, que antecede aos bailados, tornando-os acessíveis a qualquer publico. "Festival Ballet" será um dos máximos acontecimentos de cultura, arte e divertimento dos últimos tempos no Rio.

Progresso da Indústria Brasileira de Decalcomania

O Brasil foi considerado, há pouco, o primeiro país da América do Sul na indústria de decalcomania. Iniciada modestamente em 1917, no Paraná, nos fundos da residência do técnico alemão Germano Kirstein, em um barracão, a decalcomania ràpidamente progrediu em quantidade e qualidade.

Como essa indústria é um veículo de propaganda, de impressão transferível, fàcilmente vem sendo usada pelos estabelecimentos industriais que desejam aumentar o seu volume de negócios. O uso mais comum é a sua aplicação para identificar, com própria marca registrada do produto, aparelhos e peças de vários materiais, como metais, madeira e matéria plástica. Além do emprêgo no campo da propaganda, a decalcomania vem sendo muito usada, nos últimos anos, com objetivo decorativos.

CINCO TIPOS DE DECALCOMANIA

Os tipos mais usados pelo público, no setor de decalcomania, são cinco: 1) a quente, aperfeiçoada para aplicação em tecidos, com duas divisões: «quente sêco» e «quente úmido», cada qual atendendo a indicação especificas; 2 a frio: de fácil aplicação, utilizando a água, na temperatura ambiente para a sua fixação; 3) a fogo: destinada à decoração de cortiças, porcelanas e ferro esmaltado, feita com corantes à base de óxidos metálicos, que são fundidos em determinadas temperaturas; 4 a frio negativo: destinada às aplicações de superfícies especiais; 5) a frio (antibix) — obtida através um processo patenteado, usada como negativo ou positivo por apresentar um tipo especial de cola de ambos os lados, mais indicado para os indústriais de perfumaria e de vidro.

Todos êsses tipos de decalcomania são muito procurados em todo o país.

Procurado por um grupo econômico desejoso de criar uma grande indústria do ramo, o modesto técnico Kirstein aceitou a proposta e daí a nossa posição privilegiada no continente, em relação a êsse produto.

Verba Para Combate à Lepra no Esp. Santo

Segundo os têrmos de um convênio firmado ontem com o govêrno do Estado do Espírito Santo, o Ministério da Saúde contribuirá com a importância de 850 mil cruzeiros, através do Serviço Nacional de Lepra, para execução do programa da construção de leprosários e aquisição de equipamento.

O acôrdo foi assinado pelo titular da pasta da Saúde, professor Maurício de Medeiros e, em nome do govêrno espírito-santense, pelo sr. Luiz Tinoco.

CONCURSO PARA A ESCOLHA DO SÍMBOLO DA PETROBRÁS

Termina no dia 14 o prazo para a entrega dos trabalhos

A Petrobrás instituiu, no mês de outubro passado, um concurso destinado à confecção de um símbolo que, utilizado em todos os papéis, rótulos, distintivos, bandeiras e flâmulas da emprêsa, sirva como sua insígnia oficial.

Ficou estipulado que os candidatos teriam o prazo de 60 dias, a partir de 15 daquele mês, para apresentar ou remeter seus trabalhos à Assessoria de Relações Públicas da Companhia, período êste que deverá esgotar-se, impreterìvelmente, no próximo dia 14.

A Assessoria de Relações Publicas da Petrobrás encontra-se à disposição dos concorrentes para quaisquer outras informações necessárias ao completo esclarecimento das bases do concurso.

Aos artistas cujos trabalhos forem classificados em primeiro, segundo e terceiro lugares serão conferidos prêmios de 50 30 e 10 mil cruzeiros respectivamente.

Possível a Realização no Rio Do Congresso Mundial de Turismo

Intensiva propaganda do Brasil no recente conclave promovido pela ASTA, em Chicago — Distribuídos dois mil discos «LP», com seleções da música popular brasileira — Declarações do sr. Umberto Stramandinoli, membro do Conselho de Turismo da Confederação Nacional do Comércio

Regressou ao Rio a delegação do Conselho de Turismo da Confederação Nacional do Comércio que participou do XXVI Congresso Internacional da ASTA ("American Society of Travel Agents"), realizado em Chicago, no período de 5 a 8 de novembro último, constituída dos srs. Umberto Stramandinoli, Georges D. Craddock, Dalmo Vasconcelos, deputados Gurgel do Amaral e Ostoja Roguski, membros da Comissão Parlamentar de Inquérito sôbre Turismo, e jornalista, Roberto Vasconcelos, que representou o Escritório Comercial do Brasil em Nova Iorque.

Em declarações à reportagem, o sr. Umberto Stramandinoli informou que durante o conclave funcionou no "Hotel Morrisson", de Chicago, uma "Suite" brasileira, visitada diàriamente por dezenas de milhares de pessoas, interessadas em conhecer o nosso país.

PROPAGANDA PARA O BRASIL

Independente dessa mostra, foram distribuidos 2 mil discos "Long playing", com seleções da música popular brasileira, sendo as gravações custeadas pelo Instituto Brasileiro do Café e pelas Confederações Nacionais do Comércio e da Indústria. Foi feita também a distribuição de mil agendas para 1957, apresentando gravuras sôbre motivos turísticos e folclóricos do nosso país, e 1.500 figas de prata, além de grande quantidade de livros sôbre o Rio e São Paulo.

Por sua vez, o Instituto Brasileiro do Café distribuiu, a título de propaganda, 2 mil saquinhos de café torrado e moído.

CONGRESSO DA ASTA NO RIO

Depois de anunciar que os próximos congressos da ASTA serão na Espanha (1957), e Nova Iorque (1958), o sr. Umberto Stramandinoli, revelou que êste mês serão expedidos boletins a tôdas as agências de viagens filiadas àquele organismo, para que manifestem sua preferência por um dos países que se ofereceram para sede do certame de 1959, isto é, Brasil, México, Bélgica, Grécia e Marrocos.

Ao que tudo indica, o conclave terá mesmo por sede o Rio de Janeiro, por haver enormes interêsse nesse sentido por parte de todos quanto compareceram à reunião de Chicago, tal o sucesso da nossa propaganda.

Conferências

Origem de Papai Noel

Estudando folclòricamente a origem do Papai Noel, assim também o significado inconfundível de um ramo de Gui entre os francêses e os alemães, o nosso colega de imprensa, Jacy do Rego Barros, fará conferência intitulada — AINDA SEMPRE O RAMO DE GUI.

O trabalho também se explicará dos motivos do Noel europeu com o Natal de Jesus. A palestra será na Confederação dos Academicos de Letras, em sessão ordinária daquela casa. Dia e local: Edifício do «Jornal do Comércio», sala 423 — sábado, dia 8 às 16 horas.

O DIRETOR DO MUSEU DAVID CARNEIRO NO PEN CLUBE

Falará na próxima sexta-feira, às 17 horas no PEN Clube do Brasil (Av. Nilo Peçanha, 26 — 13.º andar) o professor David Carneiro, figura de grande projeção cultural no Paraná, onde dirige o Museu que traz o nome do seu ilustre pai. Em sua palestra o professor David Carneiro considerará a situação do Paraná nos quadros nacionais.

«Rei Maracá» na ABI

Na ABI, com a colaboração do Departamento Cultural será apresentada, sábado e domingo próximo, às 13 30 horas, apeça «O Rei Maracá», de Danilo Ramirez, diretor técnico, e a entrada será franqueada ao público.

Trata-se de uma experiência da ABI no sentido de um movimento de recreação infantil e de adolescentes, com teatro humano, teatro de fantoches e espetáculos variados sob acoordenação da jornalista. D. Maria Isolina Pinheiro. Tomarão parte nos espetáculos alunos de estabelecimentos assistenciais de educação. O elenco de «O Rei Maracá», no qual figuram assistentes sociais, é o seguinte: Carlos Augusto de Castro Lima, Ely da Silva, Eurídice Freitas Beleza, Gerson Monteiro, Luiz Carlos Calheiros, Mair Barzilay, Marília Mota Roma, Maria Ferreira de Freitas e Victo Martinez.

A criação e execução do guarda-roupa coube a D. Maria Aparecida Tramontano.

A peça, depois de levada na ABI percorrerá, em seguida, os bairros da cidade.

União dos Músicos do Brasil

ALICE RIBEIRO E A UNIÃO DOS MÚSICOS DO BRASIL

A soprano Alice Ribeiro, que é uma das nossas melhores cantoras dará um recital para o povo no próximo domingo, às 10 horas, no auditório do Ministério da Educação.

Êsse concerto que faz parte de uma série organizada em cooperação com a PRA-2 foi inaugurado no domingo último, por Mariuccia Iacovino e Arnaldo Estrela.

Alice Ribeiro regressou há pouco de Paris, onde residiu durante três anos e onde fez um curso de alta interpretação do lied, sob a direção do eminente professor francês Pierre Bernac. Além disso, à Alice Ribeiro realizou inúmeras "tournées" pela Europa tendo cantado em Lisboa, Paris, Londres, Amsterdam, Haya, Rotterdam, Varsovia, Moscou e Kiew. Regressando ao Brasil, foi convidada a reger uma das cadeiras de canto da "Escola de Canto Lírico Carmem Gomes". Dessa maneira terá ela oportunidade para transmitir ensinamentos úteis capazes de fixar cada vêz mais, a escola de canto do seu ilustre mestre Murilo de Carvalho, recentemente desaparecido.

A entrada será franca.

Recursos Para a Luta Contra o Câncer

Mais 750 mil cruzeiros vão ser destinados pelo Ministério da Saúde ao combate ao câncer, dentro do plano de aplicação de recursos orçamentários no total de 45 milhões de cruzeiros. Nesse sentido, foram firmados ontem dois convênios pelo ministro da Saúde, professor Maurício de Medeiros, sendo um com o Hospital Santa Izabel, de Salvador, Bahia, representado pela sra. Estela Maciel Dávila. Outro convênio foi firmado com a Santa Casa de Misericórdia de Rio Branco Território do Acre, cabendo-lhe a importância de 200 mil cruzeiros. Foi signatário o deputado coronel Oscar Passos.

SOCIAIS

Casam-se no próximo dia 15, estando a cerimonia religiosa marcada para às 11 horas na Basílica de Nossa Senhora Aparecida do Norte, em São Paulo, a Sta. Yara Ribeiro, filha do viúvo Americo Ribeiro, e o Sr. João Francisco da Rocha, figura de relevo nos meios hoteleiros desta Capital e antigo concessionário do Restaurante da ABI.

No dia 29, casa-se com a Sta. Coly, filha da Sra. Jandira Silva, o Sr. Hugo Martins, sobrinho da Sra. Odete Martins e funcionário do Departamento do Pessoal da ABI. A cerimônia religiosa será efetuada às 18 horas na matriz do Sagrado Coração de Jesus, à rua Benjamin Constante, onde os noivos receberão cumprimentos.

«O DILEMA DO MÉDICO», NA MAISON DE FRANCE

Em comemoração ao primeiro centenário de nascimento de Bernard Shaw, e como a sua segunda e última encenação na temporada do corrente ano, o Teatro Nacional de Comédia, do Ministério da Educação e Cultura, vem apresentando "O Dilema do Medico", em tradução de R. Magalhães Junior, todas as noites às 21 horas e aos sábados e domingos, em vesperal, às 16 horas, no moderno e confortável teatro da Maison de France, à av. Antonio Carlos n. 58.

A direção do espetáculo é de Paulo Francis, os cenários e figurinos são de Athos Bulcão e no elenco tomam parte Beatriz Veiga, Mirtô Barroso, Napoleão Moniz Freire, Pailo Navarro, Mauricio Sherman, Nelson Vaz, Labanca, Emílio Mattos, Magalhães Graça, Paulo Sarraceni, Grace Moema e Jorge Levy.

REPÓRTER POPULAR
FONE: 22-8518

Cooperação do Ministério da Saúde Para o Ensino de Enfermagem

Foi afirmado acôrdo, ontem, à tarde, entre o Ministério da Saúde e a Escola de Enfermagem Catarina de Labouré, da Província Brasileira da Congregação das Irmãs de Caridade de São Vicente de Paula, sediada em Curitiba.

O Convênio teve como signatários o titular da pasta da Saúde, professor Maurício de Medeiros, e a Secretária daquela Instituição, Irmã Genoveva. Segundo os têrmos do documento em aprêço o Ministério da Saúde destinará a importância de 150 mil cruzeiros para a Escola Catarina de Labouré, comprometendo-se ainda a prestar tôda a assistência técnica sempre que solicitada, através da Divisão de Organização Sanitária.

XIV SEMANA OFICIAL DO ENGENHEIRO E DO ARQUITETO

Atendendo a solicitação do Conselho Federal de Engenharia e Arquitetura, o Presidente da República autorizou dispensa de ponto para os engenheiros e arquitetos federais, e autárquicos que deverão comparecer à XIV Semana Oficial do Engenheiro e do Arquiteto, a realizar-se em Belo Horizonte, de 11 a 17 do corrente mês.

PARA O TRABALHADOR

Amaury está fazendo uma venda especial. Blusões de tricoline sanforisada Cr$ 250,00. Meias a 15,20 e 25 cruzeiros. Espuma de Nylon a Cr$ 90,00. Camisetas Cr$ 20,25 e 30. Rua da Alfândega, 318 - 1º andar. Rua 20 de Abril, 7 - loja. Preços especiais para revendedores.

A EDUCAÇÃO NORTE-AMERICANA EM CRISE

Estudo sôbre a situação do ensino nos Estados Unidos e a influência da filosofia do pragmatismo na vida cultural americana. Com Prefaciado por Paschoal Lemme.

Cr$ 70,00

A VENDA EM TODAS LIVRARIAS

Atendemos pedidos pelo Serviço de Reembôlso Postal

Editorial VITÓRIA Limitada — Rua Juan Pablo Duarte, 50 — sobrado Rio de Janeiro — D. F.

AJUDE A IMPRENSA POPULAR E INSTRUA SEU FILHO FAZENDO-O COLECIONAR SELOS POSTAIS

Os selos postais registram datas, acontecimentos, personalidades, etc. dos países que o emitem. Instrua o seu filho, dando-lhe de presente um bom início para uma coleção.

Adquira os envelopes populares a Cr$ 50,00 cada um: comuns e comemorativos

Tipo «A», contendo 50 selos diferentes do Brasil.
Tipo «B», contendo 20 selos só comemorativos do Brasil.
Tipo «C», contendo 25 selos dos países do campo socialista (URSS, CHINA, RUMANIA, POLONIA, etc.) comuns e comemorativos
Tipo «D», contendo 15 selos comemorativos dos países do campo socialista

Todos os selos são limpos e perfeitos.

Envie seu nome e endereço completo junto com um vale postal correspondente ao valor dos envelopes escolhidos para:

ALCIDES ALVES

RUA ALVARO ALVIM, 31 — 20º ANDAR
RIO DE JANEIRO

Mencione o envelope ou envelopes preferidos. Os quatro envelopes comprados juntos levarão selos todos diferentes.

REPORTER POPULAR
TELEFONE: 22-8518

Atividades culturais e científicas

SÔBRE RIM POLICÍSTICO

Reune-se hoje dia 7, às 10 horas, no anfiteatro Paulo Cesar de Andrade, da Santa Casa de Misericordia, para a sessão Anátomoclínica e Serviço do professor Clementino Fraga Filho, com a seguinte ordem do dia: "Apresentação de cinco casos de hérnia do hiato diafragmático", pelos drs. Hélio Luy, Pedro Ribeiro e Milton Fernandes; "Rim policístico", pelo dr. Hélio Luy; e "Artrite Gotosa", pelo dr. Caio Vilela Nunes.

EXPOSIÇÃO INFANTIL NO M. A. M.

O Museu de Arte Moderna inaugurará na próxima quinta-feira, dia 13, às 18 horas, a sua mostra anual de Pintura Infantil, na qual serão apresentados os trabalhos dos alunos de seus cursos. Por êsse motivo, a exposição do pintor Szyszlo e do escultor Roca Rey, ambos peruanos, será encerrada no domingo vindouro, dia 9.

SOCIEDADE INTERPLANETÁRIA

A Sociedade Interplanetária Brasileira realizará, hoje, dia 7, às 20h30m, na Associação Cristã de Moços, à rua da Lapa, 86, uma reunião objetivando a elaboração dos programas para os cursos teóricos e práticos de Astronomia, Astronáutica e Ciências Afins, que manterá em 1957.

"DIVERTICULOSE DO JEJUNO"

A Sociedade Brasileira de Gastroenterologia e Nutrição realizará hoje, dia 7, às 20h30m, à Av. Churchill 97, 9.º andar, uma sessão com a seguinte ordem de trabalhos: 1) Linfosarcoma do trato gastro-intestinal, pelos drs. Leônidas Braga, Carlos Monteiro e Domingos Paolo; 2) "Pancreas Anular, pelos drs. Fernandes Pauling e Pedro R. de Carvalho; 3) diverticulose do Jejuno, pelo dr. Júlio de Morais; 4) Hipoplasmose hepato-esplênica, pelos drs. Domingos Paolo e Otávio Fontes.

SÔBRE LAURINDO RABELO

A Biblioteca Popular Brasileira, do Instituto Nacional do Livro, programou, no seu plano de edições para 1957, a publicação das "Poesias Completas de Laurindo Rabelo", organizada e prefaciada pelo professor Antenor Nascente estudioso do grande poeta ...

DOS DEBATES ☆ TRIBUNA DOS DEBATES ☆ TRIBUNA

TRIBUNA DOS DEBATES — Todos os artigos publicados nesta secção são de exclusiva responsabilidade de seus autores.

ASSUMIR A DIREÇÃO DOS DEBATES E GARANTIR A DEMOCRACIA INTERNA

REINALDO ROCHA

Querido camarada Prestes,

Foi para nós uma alegria — pois já se fazia esperar o pronunciamento de um dirigente do Partido — sua carta ao Comitê Central do PCB em que frisa a necessidade do debate para o desenvolvimento da consciência política do Partido e sua significação para o reforçamento da solidez e unidade do Partido.

Sob êsse aspecto sua carta traz uma ponderável ajuda aos que se batem pelo prosseguimento de um amplo e livre debate das questões que se apresentam após o XX Congresso do Partido Comunista da União Soviética.

Colocam-se ante nós questões do maior interêsse não só para os comunistas, como para tôdas as fôrças interessadas nas reformas e no progresso social de nossa pátria.

Parece-nos que além do hábito de não ter opinião pessoal, o primeiro impecilho ao desenvolvimento objetivo da discussão é estabelecermos o que discutir. Não que falte o que discutir, mas exatamente porque há muito o que discutir. Quanto a isso é mais que justa a crítica feita pelo camarada Prestes ao Comitê Central por não assumir a direção dos debates. Cremos que cabe aos dirigentes do Partido participar pessoalmente da discussão, dando suas opiniões sôbre as questões debatidas, pois, dessa maneira é que a direção melhor contribuirá para que o debate seja mais profícuo «no processo de desenvolvimento da consciência política do Partido, de sua capacidade de fixar com acêrto os problemas objetivos e de reforçar sua solidez e unidade, sem deixar ao mesmo tempo de combater pelos seus objetivos». Assim, o Comitê Central estará assegurando — como indica o camarada Prestes — «a todos os membros do Partido seu direito de opinar livremente sôbre tôdas as questões, estabelecendo viva e fecunda luta de opiniões e criticando os dirigentes». Assim, o Comitê Central estará criando «as condições para que em todo o Partido não se receie discutir» e, ao mesmo tempo, como é indispensável, «assumindo a direção dos debates».

Para alguns a discussão começa na questão do que tornou possíveis êrros tão graves quanto os revelados no relatório secreto de Kruschiov. Para nós, pessoalmente, não resta dúvida de que a corresponsabilidade dos denunciantes é verdadeira e que para o movimento operário de todo o mundo apresenta-se a questão de quais as correções necessárias e da garantia contra a repetição de êrros semelhantes.

Problemas de nossa política afloram também com o mesmo ímpeto e com a mesma urgência de solução. Não nasceram de uma discussão ampla e realmente livre Programa e Estatuto do PCB e se basearam em princípios apontados agora como falsos.

Ante tanta coisa a discutir há, e evidente, a possibilidade de balbúrdia. E' natural essa confusão, pois se trata, na verdade de um desabafo geral. Dúvidas e divergências há muito recalcadas saem agora a furo. Contudo, essa confusão inicial é inevitável porque é uma explosão. Não pode de imediato ser bem encaminhada.

O silêncio, o não dar sua opinião sôbre essas questões causa maiores prejuízos, no entanto, que a inevitável confusão do início da discussão.

Muita especulação surge e surgirá. Muita exploração poderá ser feita.

E', então, que se coloca ante nós o problema de como discutir, como sistematizar a discussão para chegar a conclusões concretas. Como conduzir a discussão sem diminuí-la, sem matar a iniciativa, sem que tire o sentimento de que se pode realmente discordar e pensar livremente.

Vale a pena recorrermos às experiências dos partidos comunistas que iniciaram essa discussão há mais tempo.

Liu Chao-Si nos transmite uma experiência de seu partido sôbre a luta interna que julgamos valiosa e por demais oportuna: «Os vários defeitos e êrros deveriam ser apontados no curso do balanço e análise de trabalho. Primeiro devemos — diz o dirigente chinês — tratar do «caso» e depois da «pessoa». Devemos primeiro tornar claros os fatos, os pontos em questão, a natureza, a seriedade dos êrros e defeitos, bem como de quem é a maior e a menor responsabilidade».

O esquema de que se utilizou Togliatti, secretário do PC Italiano, para analisar os problemas que se nos apresentam pode ser um exemplo tanto para nossos estudos pessoais como para nossos debates.

Parte Togliatti de certas constatações. Procura fazer a ligação entre os diversos fatos e estabelecer as decorrências dêsses fatos. Ressalta a necessidade de se apoiar a discussão na doutrina do marxismo-leninismo, de não nos contentarmos com as frases feitas nem com as doutrinas alheias ou intrigas de adversários.

Passa, então, a analisar a realidade da vida internacional (estamos ou não diante de uma reviravolta, em caso afirmativo o que a caracteriza, quais suas causas) e suas consequências.

Indica depois a necessidade da análise da realidade nacional, sob os aspectos econômicos políticos, culturais e sociais. Algumas questões importantes há nesse terreno a resolver. Achamos nós, pessoalmente, que ao contrário do que afirma o Programa do PCB, não é necessário destruir as bases do atual regime para libertar o Brasil do jugo do imperialismo. Cremos necessário ter em vista um outro aspecto, não citado por Togliatti, que para nós é também importante, o aspecto geográfico. A maior ou menor proximidade geográfica da potência imperialista há que repercutir nos aspectos econômicos, políticos, cultural e social.

Teríamos imediatamente depois, na ordem da discussão, certos temas chamados do XX Congresso do PCUS, que não se pode evitar que dominem os demais, inicialmente. Para Togliatti que a discussão dêsses temas poderá trazer mesmo a solução para problemas de interêsse particular de cada um e de todos os partidos e de todo o movimento operário. Não compreendo, por exemplo, uma aceitação de Tito como «camarada» e muito menos como «querido camarada», sem um desmentido ou explicação satisfatória das sérias acusações que lhe foram feitas. Creio que estaríamos incorrendo no mesmo êrro de antes, com a agravante da repetição, se aceitássemos a correção sem explicação.

Em seguida teríamos os temas de nossa política. O exemplo de outros países com certas condições assemelhadas às nossas (Egito, Índia) e mesmo acontecimentos no Brasil (11 de Novembro, denúncia do acôrdo atômico) são para nós fortes indícios de que a burguesia luta pela independência nacional e que se não nos pusermos à altura do momento, dirigirá ela essa luta.

Esclarecidas as nossas dúvidas a respeito das questões programáticas, estabelecidos os elementos fundamentais da linha política, trataríamos das questões relacionadas com o desenvolvimento orgânico. Para um método de trabalho diferente é inevitável que a organização e as normas de vida interna sejam diferentes.

Chegaríamos, por fim, à análise da situação no momento em nosso país. A nós, pessoalmente, se nos afigura que um dos problemas mais importantes e urgentes a resolver, nesse terreno, é a posição que devem ter os comunistas ante o govêrno Kubitschek. JK tem tomado ou aprovado, no terreno da indústria e da energia atômica, medidas que tendem à independência nacional. Um quadro novo se apresenta. O govêrno que toma posições antiimperialistas perde o apôio de setores mais reacionários e ligados ao imperialismo. Exemplo disso é a posição assumida pelo «Correio da Manhã» de franca oposição ao govêrno, a ostensiva pressão com a vinda ao Brasil do Chefe do Estado Maior das Fôrças Armadas dos Estados Unidos, a tentativa da segunda «Carta Brandi». Com isso fica diminuída a base de apôio do govêrno que tanto pode tender para uma ditadura como para o golpe que interêssa aos imperialistas. Cresce, assim, a responsabilidade dos comunistas que têm de suprir essa base que falta ao govêrno. Mas, apoiar de forma concreta e não com palavras, promover o apôio do povo, a fim de que o govêrno em lugar daquêles caminhos trace para o de se apoiar nas fôrças progressistas.

Quando tivéssemos, por fim, afastado as dúvidas existentes quanto à situação atual do país, teríamos chegado ao momento de formularmos as nossas tarefas.

Contudo, o fato de partirmos do geral para o particular não impede, nós que conhecemos mais de perto certos problema os problemas dos setores em que atuamos, a questão da imprensa no nosso caso pessoal, por exemplo, partamos do particular para o geral. O fato de vivermos dia a dia êsses problemas nos torna os mais familiarizados com êles e nos dá a autoridade necessária para analisá-los com conhecimento de causa e indicar sugestões para a elaboração de uma política de imprensa que poderá, mais tarde, ser fixada em definitivo com a solução dos problemas gerais. Êsse método terá a virtude de fazer com que a discussão dos problemas seja iniciada por aquêles que mais os conhecem que, com sua análise ajudarão à formação de uma visão geral mais de acôrdo com a realidade brasileira. Estaria em oposição ao método das discussões que partem da direção para a base e nas quais a iniciativa própria é tolhida pelo hábito de considerar «a priori» tôda discordância êrro, quando não traição.

Para garantir o êxito da discussão é necessário não se ficar esperando por uma análise pronta e uma interpretação definitiva que desça para ser aprovada ou assimilada apenas como ensinamento. E' necessário não abdicar do direito de pensar. Em cada setor é indispensável que todos falem exponham suas opiniões a respeito dos problemas particulares a que estão ligados, a fim de que contribuam para a elaboração da política geral o que ao mesmo tempo será uma forma de educação dos quadros, uma maneira de abrir perspectivas, de interessa a todos na discussão da linha política geral do partido e uma garantia do exercício da democracia interna.

Essa posição em face ao problema faz com que as organizações desde já participem dos problemas mais complexos de nossa linha política, o que as predispõe para as discussões futuras, inclusive quando de cima para baixo, preparando-as para uma participação atuante, viva, ao contrário de anteriormente, quando eram apenas frias, amorfas, abdicando do direito de pensar em benefício dos escalões superiores. E, assim, ficavam reduzidas a receptáculos de diretivas.

Eis porque a primeira tarefa do momento — parece-nos — para tôdas as organizações da vanguarda da classe operária é o levantamento dos problemas de seus setores, expressos livre e audaciosamente, encaminhando-os de preferência de modo sistematizado — tal como tentamos expor acima — e visando à solução de todos êles.

O PAPEL DOS SINDICATOS

JOÃO DE ALMEIDA LIMA

A atividade dos comunistas e homens de esquerda brasileiros muito contribuiu para o progresso econômico, social e político da massa do nosso povo. Nas grandes campanhas nacionais e internacionais, esse pugilo de homens influiu na opinião pública, despertou grandes massas do nosso povo e levou-o a conquistar vitórias. Recordemos a luta antifascista pelo envio da FEB e pela Constituinte, a Campanha pela paz e contra o envio de tropas para a Coréia, a luta antiimperialista pelo monopólio estatal do petróleo, as campanhas em defesa das liberdades democráticas e contra a intervenção ministerial nos sindicatos dos trabalhadores, e, ùltimamente, a preservação da legalidade democrática; a realização das eleições, o contra golpe de 11 de novembro e a posse dos candidatos eleitos a 3 de outubro.

Nesses embates os comunistas souberam interpretar o pensamento da maioria do povo brasileiro. Embora a atuação sectária e nem sempre justa do PCB, todos os homens honestos reconhecem a importância que tiveram e têm os comunistas nas lutas do povo brasileiro pela democracia, pelo progresso e pela emancipação nacional.

Mas não podemos nos contentar com o reconhecimento das gloriosas vitórias. E é por isso que nós, combatentes do movimento patriótico, socialistas do nosso povo registramos os erros teóricos e os falsos métodos de trabalho gerados pelo culto à personalidade de Stalin — o dogmatismo, a deturpação da realidade brasileira, o mandonismo, a autosuficiência, o burocratismo, etc. E à maneira que fomos respondendo a essas perguntas, com espírito crítico e modéstia, vamos modificando os nossos métodos de trabalho e encontraremos o caminho da revolução brasileira.

Nos debates que hora travamos, procurando assimilar o novo, neste alto que fazemos (como diz Pedro M. Lima) para ver por onde caminhamos, e fazemos como andeiros que atravessaram pântanos e ... e se encontram na encosta de uma montanha a olhar para baixo, não para lamentar, mas reconhecer que a estrada poderia ser mais curta, sem tanto sacrifício e que a maneira de andar não foi das melhores. Não me venham dizer que não tenho o direito de olhar por onde e como caminhei e para onde e como hei de caminhar no futuro com os meus companheiros de jornadas.

Nas nossas relações com os sindicatos também cometemos acertos e erros. Em todo período da existência do PCB lutamos e levamos a classe operária a conquistar grandes vitórias economicas e políticas. O movimento sindical tem-se desenvolvido e estendido a sua influência a camadas não proletárias da sociedade. Muito tem contribuído para isso as lutas dos sindicatos pelas reivindicações gerais do povo, como a luta pelas liberdades democráticas, as lutas patrióticas e a campanha contra a carestia. Em consequência desta influência é importante o papel que os sindicatos exercem na política nacional. Os governantes levam em conta nos seus planos e metas o peso político dos sindicatos. Hoje os líderes sindicais são vistos pelos governos e homens dos partidos populares e progressistas não como "pelegos", que vão às solenidades oficiais para baterem palmas e dizer amém as suas palavras ou como simples "agitadores"; são vistos como representantes dignos da vontade e dos interesses dos trabalhadores (há naturalmente exceções) que merecem ser levados em conta.

Podemos afirmar que isto acontece devido a unidade que já se esboça no seio da classe operária, unidade desejada não só pelos comunistas, como por todos os democratas e patriotas que lutam pela libertação nacional. Sabem esses democratas e patriotas que na luta pelas reivindicações de nosso povo podem contar com os trabalhadores e que sua ação só se fará sentir com eficiência se houver unidade nas suas fileiras. Por esta razão, creio, que a unidade dos trabalhadores dentro das suas organizações sindicais não pode ser subordinada à vontade e ao desejo dos comunistas, não pode ser resultado de um esquema, mas obra de entendimento cordial de militantes sindicais de todos os matizes políticos, sem imposições ou auto-suficiência.

Para conseguirmos a unidade da classe operária temos que definir O PAPEL DOS SINDICATOS DE TRABALHADORES NA ATUAL FASE HISTÓRICA DO BRASIL. Neste ponto devem manifestar-se todos os dirigentes sindicais e políticos de nosso país.

Creio que os sindicatos, em qualquer país do mundo, tem como principal tarefa lutar pelo bem estar dos trabalhadores. Levando os trabalhadores, em primeiro lugar, à conquista de reivindicações econômicas imediatas e, no processo, travar lutas pelas reivindicações sociais e políticas pelos interesses dos trabalhadores e do povo em geral.

Só partindo das reivindicações econômicas e para assegurá-las pode-se forjar a unidade da classe operária no momento histórico em que vivemos, isto porque, as diversas correntes políticas que exercem influência no movimento sindical não contam com a maioria dos trabalhadores sindicalizados, que por sua vêz é uma minoria do número total de trabalhadores. Em dado momento estas correntes políticas se unem para uma determinada luta política, porém as grandes massas dos sindicalizados não os acompanham, distanciam-se desta vanguarda, ficando quando muito numa "neutralidade simpática".

Se queremos unir e organizar a classe operária temos que localizar as causas do afastamento da maioria dos trabalhadores dos sindicatos, do seu disinteresse pela vida sindical. Creio que uma das causas do desinteresse dos trabalhadores pelos seus sindicatos está, não no atraso das massas como julga alguém, mas no deslocamento desses órgãos de classe para as lutas gerais do nosso povo e da própria burguesia, sem uma correspondente preparação anterior, sem levar a luta dos trabalhadores num primeiro plano no bojo destas lutas gerais.

Todos nós temos obrigação de localizar os erros que nos tem afastado das massas. Com espírito de unidade, sem desconfiança, visando construir e não destruir, porém sem medo de revide. Como camaradas, haveremos de construir um partido forte que leve nosso povo a se emancipar das garras do imperialismo e que leve ao socialismo.

O Ditador do Iraque Será Julgado Pela Liga Árabe

DAMASCO, 6 (FP) — O ministro do Exterior da Síria, sr. Salah Bitar, respondendo a uma pergunta do representante do jornal "Al Kahira" que queria saber se a Síria havia pedido que o sr. Nuri Said fosse julgado diante do conselho da Liga Árabe, declarou: "Discutimos esta questão e estamos consultando os outros países árabes, inclusive a respeito da oportunidade de fixar-se uma [illegible] unânime e tomar uma decisão" [illegible] pelo [illegible], visando a liquidação dos seus governantes que não tomam em consideração as aspirações árabes".

SATISFAÇÃO NA TURQUIA

ANKARA, 6 (FP) — A Turquia acolheu com satisfação a decisão da França e da Inglaterra de evacuarem a zona do canal de Suez, declara um comunicado publicado pelo ministério das Relações Exteriores.

TEMA INTERNACIONAL

A CRISE NA S.F.I.O.

Há dias, dissemos que as resoluções do congresso socialista internacional, em favor do desarmamento e de condenação ao ataque anglo-franco-israelense ao Egito, exprimiam uma tendência geral no seio dos partidos socialistas, tendência que não podia ser obscurecida pelo voto contrário da delegação francesa à reunião de Copenhague.

Os fatos estão a comprovar plenamente essa constatação. Dentro da S.F.I.O. (Seção Francesa da Internacional Socialista, que êste é o nome oficial do partido socialista francês) a revolta contra a direção política de Guy Mollet assume agora proporções sem precedentes: 17 deputados, 1 senador, 4 membros da Assembléia da União Francesa e três vereadores de Paris, todos socialistas, enviaram uma carta à direção do partido, protestando contra a política levada a cabo no Oriente Médio pelo govêrno francês, encabeçado pelo Secretário-Geral da S.F.I.O., Guy Mollet. Este, colocando-se submissamente nas posições dos imperialistas franceses e enlameando-se numa guerra de agressão, tipicamente colonial, não sòmente cobriu de vergonha a legenda do partido, como minou a própria liderança que seu grupo vem exercendo, desde os tempos de Leon Blum, na S.F.I.O., por meio de expedientes diversos. Significativa é a circunstância de que o protesto dos parlamentares socialistas tenha sido encabeçado por homens da projeção de Jules Moch e Daniel Mayer, aquêle representante da França na Comissão de Desarmamento da ONU, antigo ministro do Interior ferrenhamente anticomunista e autor, no recente congresso de Copenhague, da moção favorável à paz e ao desarmamento.

A monstruosidade da política seguida oficialmente pela S.F.I.O. torna-se ainda mais escandalosa devido ao contraste chocante com a posição de seus colegas inglêses do Partido Trabalhista, que não vacilaram em desmascarar o caráter colonialista e belicista das ações levadas a cabo pelo gabinete Eden no Oriente Médio, ganhando, com isso, mais prestígio e influência junto à opinião pública inglêsa.

O fracasso da pirataria contra o Egito acarretará fatalmente a derrota política dos que a promoveram. E' evidente que a massa dos aderentes socialistas — particularmente os trabalhadores — refugará o caminho seguido por Guy Mollet e seu grupo. O futuro do partido socialista francês depende da rapidez com que se dispuser a aceitar a unidade de ação com tôdas as fôrças republicanas e democráticas, inclusive os comunistas, naturalmente, a despeito de velhas divergências e incompreensões momentâneas.

V. G.

O RACISMO NOS EE.UU.

ORDENADA A PRISÃO DE 16 RACISTAS

CLITON (Tennessee), 6 (FP) — O Presidente do Tribunal Federal de Anoxville ordenou a prisão de dezesseis pessoas, acusadas de «ultraje à côrte», em conseqüência das desordens racistas recentemente ocorridas nas imediações da escola de Clinton.

O magistrado, proferindo seu mandado de prisão, acentuou que as dezesseis pessoas visadas tinham infringido a ordem da Côrte Suprema proibindo a segregação nas escolas.

REABRIRÁ A ESCOLA VIZADA PELO KKK

CLINTON — Tennessee, 6 (F. P.) — Ontem à noite o conselho escolar do condado de Anderson, do qual depende a escola secundária de Clinton, decidiu reabrir êste estabelecimento logo que seja isto possível. A escola foi fechada anteontem em conseqüência da agressão de que foi vítima o reverendo Paul Turner quando acompanhava estudantes negros às aulas. O conselho decidiu em princípio reabrir a escola na próxima segunda-feira, mas sòmente no «caso em que as autoridades locais e federais se declarem em condições de garantir a segurança de todos».

NOVO POSTO DE STEVENSON

WASHINGTON, 6 (FP) — sr. Adlai Stevenson foi convidado a fazer parte de uma comissão consultiva de dezasete membros eminentes do seu Partido, a qual será encarregada de coordenar e intensificar os esforços, no sentido do triunfo dos pontos de vista dos democratas na vida política americana.

Dentre as dezessete personalidades convidadas pelo presidente do Comitê Nacional Democrata, sr. Paul Butler, a participarem dessa comissão de consulta, fazem parte o antigo presidente Harry S. Truman, o senador Estes Kefauver, antigo companheiro de chapa do sr. Stevenson, o sr. Averell Harriman, Governador do Estado de Nova Iorque, a sra. Eleanor Roosevelt, e a maioria dos líderes democratas do Senado e da Câmara dos Representantes.

Na Alemanha Ocidental o Presidente da Itália

BONN, 6 (F.P.) Chegou hoje de manhã a esta cidade o sr. Giovanni Gronchi, presidente da República Italiana, em visita oficial de tres dias à República Federal.

NÃO TEREMOS GUERRA — DIZ UM MINISTRO IANQUE

Nova York, 6 (IP) — O Secretário da Marinha do govêrno americano, Charles Thomas, depois de fazer uma série de declarações sôbre o poderio naval dos EE. UU. e o papel teria a desempenhar no caso de uma guerra nuclear, afirmou: «Mas não teremos uma terceira guerra mundial».

GIGANTESCO AQUEDUTO

MOSCOU (IP) — Na região das terras virgens se está construindo um aqueduto de 980 km de comprimento que fornecerá água aos colcoses e sovcoses daquela zona. O aqueduto arranca do rio siberiano Irtich e sua rêde se estenderá por um território de 1.500.000 hectares. Receberão água dêsse aqueduto nada menos de 163 aldeias, situadas na região de Omsk e na região de Pavlodar, no Kazaquistão.

ADVERTÊNCIA DO GOVÊRNO HÚNGARO

Ficarão Isolados os Provocadores Fascistas

PARIS, 6 (FP) — Num comentário dedicado à publicação dos panfletos concitando a população à greve e à insurreição armada, a emissora de Budapeste declarou, notadamente:

«Desde há alguns dias, enquanto a vida normal se restabelece progressivamente, certos indivíduos espalham, na capital, panfletos com o objetivo de perturbar a ordem. Esses panfletos anunciam greves gerais para dentro de quatro, cinco ou seis dias, proclamam, desfazem ou transferem, para uma data ulterior, levantes armados».

«Qual é seu objetivo? Querem êles impedir o retôrno a vida normal, manter o estado de tensão, amedrontar a população pacífica, e entravar a volta ao trabalho».

«Esses indivíduos são os inimigos da calma e da ordem, criminosos irresponsáveis que desejariam restituir a palavra aos fuzis e aos canhões,» acrescenta o comentario da emissora de Budapeste, concluindo: «Esses malfeitores se enganam, se imaginam que serão acompanhados, fôsse por um só cidadão honesto do país.»

QUEM SUSTENTAVA A ESTAÇÃO?

VIENA, 6 (IP) O jornal «Osterreichiche Neue Tageszeitung» confirmou hoje, a existencia em território austriaco, de bases de apôio aos rebeldes húngaros, ao revelar que a polícia apreendeu uma estação de rádio, em Viena, que vinha transmitindo notícias e indicações em língua magiar.

ATRAVES DA CRUZ VERMELHA OS SOCORROS À HUNGRIA

GENEBRA, 6 (FP) — Foi assinado um acôrdo entre a Organização das Nações Unidas e o Comitê Internacional da Cruz Vermelha pelos têrmos do qual o CICR sera encarregado da distribuição dos socorros fornecidos pela ONU à população húngara.

DESCONTENTAMENTO ENTRE OS REFUGIADOS HÚNGAROS

VIENA, (IP) — A imprensa desta capital vem publicando informações que revelam o descontentamento reinante entre os refugianos húngaros recolhidos em campos austriacos.

Os refugiados, especialmente os jovens, dizem abertamente que foram enganados pela propaganda ocidental. Por isso mesmo, é cada dia maior o número de jovens que pedem para voltar ao seu país. A maioria dos jovens refugiados rejeitaram as propostas de partir para a Alemanha Ocidental, a Bélgica, os Estados Unidos e a África.

Já se registraram numerosos casos de tentativa de fuga.

CAIU UM JATO

LONDRES, 6 (F.P.) Um avião de reconhecimento "Beaver" da aviação norte-americana caiu ontem à noite nas proximidades de Manchester, tendo morrido os seus dois ocupantes.

MAIS UM

LOS ANGELES, 6 (F.P.) Um avião a jato "T-33" caiu ontem à noite em um quarteirão de não há outras vítimas.

"São Mais Fortes os Soviéticos" — Afirma o Senador Symington

KANSAS CITY, 6 (F.P.) O senador democrata Stuart Symington, antigo secretário da Aeronáutica, declarou ontem que o aparelhamento militar soviético era mais forte do que o dos Estados Unidos "em terra, no ar e nos mares". Salientou Symington, no Congresso da Associação Nacional de Aeronáutica, a necessidade de uma educação tecnológica mais avançada para a juventude norte-americana, sem o que, acentuou, "o poderio militar russo será não sòmente mais forte, mas disporá igualmente de elementos de melhor qualidade".

REPORTER POPULAR TELEFONE: 22-8518

LUTANDO CONTRA A CARESTIA

Amaury oferece Blusões de frezela listrada a Cr$ 200,00. Blusões Mata Ruga, Cr$ 250,00. Shorts a Cr$ 90,00, calça do puro linho, a Cr$ 750,00. Rua da Alfândega, 318 1º andar e Rua 20 de Abril, 7 - loja. Preços especiais para revendedores.

Reflorestamento e Erosão do Solo

O Instituto Nacional de Cinema Educativo realizará hoje, às 15 horas, a projeção de filmes sôbre a erosão do solo e reflorestamento, colaborando com a Campanha Nacional de Educação Florestal do MEC. A exibição será realizada em sua sede, na Praça da República. .. 141-A, 2º andar, estando convidados os estudantes. Entrada franca.

CAFÉ HARMONIA

Bebidas nacionais e estrangeiras. — De tudo para todos. — Ambiente de primeira ordem. — Rua Pedro Ernesto, nº 50. — Tel.: 23-4491 — Saúde.

☆ A CAMPANHA EM MARCHA ☆ A CAMPANHA EM MARCHA

Do clube Unidos Sempre, trouxeram 1.500 votos para a Nelie Fonseca. Bom sinal. [illegible] que estão trabalhando para a candidata que [illegible].

Mas ... continuamos a esperar os 3.000 votos que o pai prometeu.

— 0 —

O clube Espartaco de vez em quando pinga uns votos para a candidata que lançou: Joana Lopes.

Esperamos que a Joana ajude também.

— 0 —

Depois de lerem a nota que publicamos, membros do clube Amapá vieram trazer uns votos para a sua candidata: Laurita Pereira.

O clube Amapá deveria se esforçar mais pela Laurita. Ela bem que merece.

— 0 —

Como dia 22 próximo, será realizada a última apuração, pedimos às candidatas que apressem as prestações de conta.

— 0 —

Atenção candidatas: Dia 29 será realizada a festa de coroação da Rainha e das Princesas.

Será uma grande festa, como bem a merecem as candidatas.

— 0 —

De acôrdo com o art. 5 do regulamento do Concurso de Rainha da IMPRENSA POPULAR, já está sendo constituída a Junta Apuradora que fará a apuração final no próximo dia 22.

E' com grande satisfação que podemos informar que as ex-Rainhas: MARINHA e UIARA concordaram em fazer parte da junta.

NOTÍCIAS DOS CLUBES

Mais um clube acaba de cobrir sua quota: ANTÔNIO DUARTE. Esperamos que outros se sucedam.

— 0 —

Solicitam-nos a publicação do seguinte:

«Conforme já foi noticiado, o sorteio da Chacara, marcado para o dia 25 de outubro P.P., será realizado pela Loteria do Estado do Rio do dia 27 de dezembro».

— 0 —

Continua na sede da Campanha à disposição do clube José Lourenço, o livro que o clube Antônio Rodrigues deixou como premio de uma emulação feita entre os 2 clubes.

— 0 —

O clube Alice Tibiriçá, depois de uma breve pausa (para meditação), continua caminhando firmemente para a cobertura da quota.

— 0 —

Clubes que dobraram a quota:

Dois de Julho, (328%); Lafaiete Fonseca, (230%); Luiz Mossoró, 230%); Iracema, (217%); Cabanagem, (209%).

Vocês já viram a «Catarina»? Não?

Então venham à sede da Campanha a fim de receberem credencial para visitar as oficinas do jornal e prestarem homenagem à velha «Catarina», cujo dia de aposentadoria está se aproximando, após longos anos a serviço do povo.

CRI-CRI

Candidatas dos Concursos Anteriores

Convidamos as Rainhas e Princesas da IMPRENSA POPULAR, eleitas nos concursos anteriores, a comparecerem à sede da Campanha, a fim de ajudarem a dar maior brilho à festa de coroação da Rainha e das Princesas eleitas no atual concurso.

Sábado: Festa das Candidatas

Sábado voltaremos a realizar uma animada festinha das Candidats. Haverá um show animado pelo regional do Tico-Tico e com a participação das Candidatos em vários números de canto e dança.

PEQUENOS ANUNCIOS

(FONE: 22-3070)

AMIGO: Utilize e recomende aos seus amigos e parentes nossa seção de "PEQUENOS ANUNCIOS" à Cr$ 10,00 por vez. Seja também um corretor de seu jornal. Disque 22-3070 e solicite informações sôbre como anunciar com êxito e econômicamente.

ATENÇÃO

... Com 6.000,00, de entrada, vendo Meia-água por acabar. — Um alicerce excelente, água potavel, terreno próprio. — Cr$ 670,00 mensal, s/juros. — Tenho ótimos lotes comerciais e residenciais, lugar saudável, clima de praia e muita condução. — Ver aos sábados, domingos e feriados com o sr. José Cunha no escritório Vila Sagres. — Estação de Paciência. — Ramal Campo Grande. — Tel.: 43-6443, à tarde diàriamente.

IRMÃOS BRITO

Empreiteiros em serviço de: — Pedreiro-pintura e taqueados. — Reforma geral em serviços de Bombeiro Eletricista. — Rua São João Batista, 57. — Tel: 26-5260.

IMPORTANTISSIMO !!!
ROMEU E ZE PERNAMBUCO,
executam trabalhos de pintor e carpinteiro e, reformam móveis de escritórios de qualquer tipo. — Telefone: 23-2578 — Deixar recado.

VENDEMOS MAIS BARATO!

A Barraca São João, vende mais barato. — Temos chinelos para homem e senhora, desde Cr$ 20,00; sandalias para crianças a Cr$ 35,00; cintos para homem e senhora, artigo de primeira, abaixo do custo e outros artigos. Ana Antônio Teles Menezes, 37 — São João de Meriti — Perto da estação.

OFICINA DE CROMAGEM

VENDE-SE todo o material destinado a uma pequena oficina, acompanha um tungar RED, em estado de novo, para quatro baterias como também uma maquina de furar até 1/4 com três velocidades. — Ver à Rua Aracá número 52. — Ricardo de Albuquerque.

IMPORTANTE !!!

Pinturas e reformas de prédios em geral. — Serviço de Pedreiro. — MESTRE COSTA. — Tel.: 48-1830. — A qualquer hora do dia.

DEUDNER GOMES BARREIRA

Lustra-se, conserta-se móveis de qualquer estilo. — Serviços Garantidos. — Rua dos Andradas, número 27 — 1º andar. — Telefone 43-6792. — Distrito Federal.

PINTOR PISTOLEIRO

Executa-se qualquer serviço de pinturas em Automóveis, Geladeiras, Cofres e Móveis de qualquer tipo. — Atende-se a domicílio aos sábados e domingos. — Recados pelo Telefone: 22-3070, para o sr. João Vicente.

Oferece-se enfermeira para Hospital, Casa de Saúde ou consultório médico. — Favor telefonar para 46-3618, diàriamente.

DR. A. CAMPOS
(Cirurgião-Dentista)

Dentaduras anatômicas, extrações difíceis e operações da bôca, BRIDGES FIXOS E MÓVEIS (Roach) com material garantido, por preços razoáveis. Consultório: Rua do Carmo n. 9, sala 901 — Segundas, quartas e sextas-feiras. — Telefone: 52-6225 —

CONSIGA O SEU AUMENTO

Comprando por menos Amaury. Blusões de frezela xadrez Cr$ 150,00, 180,00 e 200,00. Blusões Bember a Cr$ 80,00 e uma grande variedade à sua escolha. Rua da Alfândega, 318 - 1º andar e Rua 20 de Abril, 7 - loja. Preços especiais para revendedores.

JOSÉ R. MAXIMO
(Alfaiate)
O MAXIMO DE HONESTIDADE
Rua 7 de Setembro 63 — 5º andar, sala 502 — Tel.: 42-5786

SUA GELADEIRA ESTA COM DEFEITO?
PINTA-SE GELADEIRAS A DUCO

O Sr. dispõe do amigo Ramos, mecânico-eletricista que conta com oficina aparelhada para consertos de qualquer marca de geladeiras e motores. Substituição de unidades aberta e fechada, a preços módicos — Atende-se a qualquer hora — Rua Henrique Boiteaux, 85 — Meyer - (Caxambi) — Tel.: 49-3965

no dia a dia

Conselhos Regionais da C.N.T.I.

ROBERTO MORENA

Estão sendo estruturados os Conselhos Regionais da C. N. T. I. nos vários Estados e na Capital da República. No Distrito Federal, estão sendo realizadas as reuniões preliminares para a sua definitiva constituição.

Dos considerandos, que originaram sua criação, pela diretoria da CNTI, em 22 de outubro de 1956, consta o da necessidade de contato desta organização sindical nacional, "não apenas com as entidades filiadas, ou por intermédio delas, mas também com os sindicatos da categoria, cuja audiência é indispensável sempre que se pretenda conhecer a opinião do operariado".

É louvável esta atitude da direção da CNTI, quando por em prática um dos melhores métodos de orientação no movimento operário e sindical: "conhecer a opinião do operariado".

É evidente e fora de dúvida que os vários movimentos intersindicais, como, por exemplo, as comissões de vários sindicatos no âmbito estadual ou nacional de luta pela conquista dos novos níveis dos salários mínimos em 1954 e 1956, ou a atividade das Comissões de Estudo e Defesa das Leis Sociais ou ainda os Pactos de Unidade, constituiram, no seu tempo, uma necessidade e tiveram um amplo e profundo apoio das massas trabalhadoras e foram intermediários recomendados e acatados pelas autoridades públicas.

Na constante evolução da unidade entre os trabalhadores e de suas organizações sindicais, como a expressão da firme vontade do proletariado, estruturação dos Conselhos Regionais da CNTI é mais um passo e mais um elo que vai estreitando a ação conjunta e comum do trabalhador.

As finalidades dos Conselhos Regionais estão consubstanciadas nos seguintes pontos: a) estudo e planejamento de política social trabalhista e sindical; b) adoção de medidas tendentes a promover o bem-estar da coletividade trabalhadora e fortalecimento do sindicalismo; c) encaminhamento de sugestões das entidades sindicais integrantes do Conselho e dos seus representantes.

Os Conselhos Regionais se compõem dos "dirigentes das organizações sindicais de primeiro e segundo graus representativas dos interêsses da categoria profissional, de forma a permitir o mais amplo debate das questões ventiladas, pela participação dos dirigentes dos grupos de trabalhadores, de cujas opiniões são mediatos interpretes dos sindicatos". Há ainda um ponto importante nessa composição: é a criação de Comissões de Estudos Sociais em cada entidade sindical. Essas Comissões estão "destinadas a estudos sociais, das quais participarão, com as respectivas diretorias, trabalhadores especialmente convocados para êsse fim". Para se obter êsse objetivo já temos elementos, pois em várias entidades sindicais, já se constituiram Comissões de Estudo e Defesa das Leis Sociais. Criadas ou reestruturadas essas Comissões de Estudos Sociais, darão ótimo material para que os órgãos sindicais defendam e ampliem os direitos dos trabalhadores, com mais conhecimento e segurança.

Depois do Discurso do Trabalhador, no dia Primeiro de Maio, da Carta Econômica e do Programa de Ação da C. N. T. I., é natural que se conduza as lutas dos trabalhadores, em nossa Pátria, pela via que já de há muito vai sendo trilhada, da unificação de tôdas as forças do movimento operário e sindical.

(Toda a correspondência para "No dia a dia" deve ser dirigida a Roberto Morena, nesta redação).

O que fazem os gafanhotos com as terras dos lavradores capixabas: destroem tôda plantação e em seu lugar ficam o latossolo. Neste local, haviam extensas plantações de milho, tomate, cana, laranja, coco, etc. da senhora Laura da Costa Miranda ficando no desamparo

Juscelino Responde ao Pedido De Garantia Dos Lavradores

Recomendação ao ministro da Agricultura para estudar a situação em que se encontram ante às ameaças dos grileiros — Brigam os grileiros entre si — (CORRESPONDENTE LUIZ MENDONÇA LIMA)

O presidente Juscelino Kubitschek enviou telegrama aos lavradores de Sepetiba, informando-lhes que já encaminhou ao ministro da Agricultura a recomendação de estudar a situação em que se encontram, face à permanente ameaça dos grileiros.

O telegrama, assinado pelo sr. Vitor Nunes Leal, chefe da Casa Civil, assegura que a recomendação ao ministro da Agricultura, feita em forma de ofício, foi protocolada sob o número PR 6186/56.

LUTA

O envio do pedido de garantias ao presidente da República, feito em forma de telegrama, assinado pelo presidente da Paróquia de Santa Cruz do P.T.B. e pelo sr. Alain Gonçalves, um dos líderes dos lavradores, constitui uma das medidas por eles tomadas em sua defesa. Outras medidas estão já em processo de preparação entre as quais a ida de uma numerosa comissão ao palácio do Catete, a fim de falar pessoalmente com o sr. Juscelino Kubitschek.

Os lavradores de Sepetiba, como temos noticiado, vêm se organizando em uma luta tenaz contra a investida dos grileiros, que pretendem expulsá-los e apossarem-se uma área calculada em milhões de cruzeiros.

DESAGREGAM-SE

Um dos frutos mais importantes da resistência organizada dos lavradores é a crescente desagregação do bando de grileiros, que, atualmente, já não mais se entendem. Lutam entre si, uns querendo que sejam levadas à prática imediatas violências, outros, mais prudentes, favoráveis ao "dar tempo ao tempo". E, como resultado disto, já um sr. Berger, membro saliente do grupo grileiro (encabeçado pelo Lopes e Salomão Manela), resolveu cair fora. Exercia a função de secretário particular dos Lopes e, agora, está afastado e brigado.

Há, no entanto, um elemento renitente, que, aconselhado pelos chefes dos grileiros, é dos mais favoráveis às violências contra os lavradores: é um tal Jorge Tupinambá, pistoleiro conhecido. É o mesmo indivíduo, que vem, conforme apuramos, propalando ameaças contra este correspondente.

TRANSFERIDA A MESA-REDONDA DOS ALFAIATES

Por não haver comparecido a Bahia dos representantes das entidades patronais foi transferida para o dia 16 próximo, às 16 horas, a mesa-redonda, convocada para ontem no D.N.T., a fim de discutir o pedido de reajustamento de salário dos alfaiates e demais trabalhadores, representados pelos sindicatos da categoria. Resmungando muito, compareceu apenas o sr. Ari Lomba, presidente do Sindicato da Indústria de Alfaiataria, enquanto que os demais sem ao menos deram uma satisfação por deixarem de atender a convocação feita pelo Departamento Nacional do Trabalho.

O Sindicato dos Alfaiates está reivindicando um reajustamento para os trabalhadores que percebiam acima do salário-mínimo, na base de 40% sôbre os salários vigentes antes de 1 de agôsto último. Êstes apesar de ocupar funções que exigem formação profissional estão ganhando atualmente o salário-mínimo.

Mais Rápidas Decisões de Requerimento de Benefícios

As 14,30 horas, no Pôsto Médico do IAPI, na Praça Mauá, inaugurou-se o novo sistema de concessão de benefícios.

Estavam presentes ao ato o sr. Erico Figueiredo Alvares, delegado regional do IAPI, dr. Tomás Raposo, chefe do Serviço Médico de D. de Benefícios, dr. Virgilio Gualberto, chefe do D. de Benefícios, médicos e funcionários do Pôsto, srs. Benedito Cerqueira Giovani Romita, Adalio Rodrigues Nelson Egidio, Antônio Gonçalves, Salvador Pascoal Chiara, Firmino Lemos Cardoso, Roberto Morena e outros dirigentes sindicais.

Dr. Raposo esclareceu que para a obtenção de benefício, o associado requerente não necessita esperar como se fazia até então, até 60 dias. O requerente é examinado imediatamente pelo médico, que dá o parecer se deve ou não perceber o auxílio. Assim se evita que o segurado fique esperando meses e meses para depois receber, em muitos casos, a negativa que prejudica enormemente a vida do trabalhador enfêrmo. Agora com o novo sistema inaugurado, o requerente tem seu caso decidido em 2 dias no máximo. Caso seja necessário um exame mais profundo, isto é, de laboratório ou de Raio-X, o Serviço médico tomará as medidas para ser feito também em poucos dias. Desta forma o requerente não perde nenhum dia de trabalho, pois a solução do caso está previsto dentro do limite em que pode perceber auxílio para o exame.

Dr. Raposo declarou ainda que isto representa um benefício para os trabalhadores e também para as instituições de previdência social.

Os srs. Benedito Cerqueira, Giovani Romita e Roberto Morena fizeram algumas perguntas tendo o dr Raposo esclarecido, que o requerente, quando não se conforma com o laudo médico, poderá recorrer do ato e que é de cogitação do IAPI a situação dos trabalhadores declarados incapacitados para certos trabalhos, procurando resolver-se o problema da readaptação dos incapazes.

Usaram da palavra o dr. Virgilio Gualberto, do Depto de Benefícios, sôbre várias modificações que vão ser introduzidas, sr. Waldemar Viana, do Conselho Fiscal do IAPI e, finalmente, sr. Erico Figueiredo Alvares, que agradeceu a presença dos dirigentes sindicais e do apôio que tem recebido, esperando merecer sempre a confiança de seus companheiros de trabalho e de lutas sindicais.

ANTE-PROJETO DE REFORMA DA PREVIDÊNCIA SOCIAL

(Continuação)

Art. 60. O Ministro do Trabalho, Indústria e Comércio, ex-ofício ou mediante representação do DNPS ou do Ministério Público da Justiça do Trabalho poderá determinar a intervenção nas instituições de previdência social, inclusive nos respectivos Conselhos Administrativos e Fiscais e Juntas de Julgamento e Revisão das Delegacias, sempre que fôr necessário coibir abusos ou corrigir irregularidades, sem prejuízos da instauração de inquérito administrativo para a apuração das responsabilidades.

Parágrafo único. Caberá ao DNPS realizar as intervenções e instaurar os inquéritos determinados pelo Ministro de Estado.

CAPITULO III
Da Assistência Médica

Art. 61. A prestação dos serviços médicos aos segurados da previdência social e aos seus dependentes, inclusive nos casos de acidente do trabalho, assim como os de reeducação e readaptação profissional, será feita pelos IAP, separadamente ou em comum, tendo em vista as necessidades locais, a conveniência dos segurados e a eficiência da execução.

Art. 62. A realização dos serviços em comum será sempre atribuida, mediante a contribuição dos demais, a um dos IAP, que assumirá a responsabilidade integral pela mesma, nos locais ou zonas indicados, cabendo ao DNPS, com a assistência do Conselho Médico da Previdencia Social, expedir as normas gerais para o respectivo funcionamento (art. 22, item I, art. 3 item I e 2).

Parágato único. A forma estabelecida neste artigo será desde logo adotada para a prestação da assistencia medica domiciliar e de urgência.

Atr. 63. A Organização dos serviços médicos será feita de modo a assegurar, o quanto possivel, a liberdade de escolha do médico, por parte dos segurados e seus dependentes, dentre aquêles que forem credenciados, segundo critério de seleção profissional, estabelecidos pelo DNPS, ouvido o CMPS, para atendimento em seus consultórios ou clinicas na base da percepção de honorios PER-CAPITA ou segundo tabelas de serviços profissionais, observadas sempre as limitações econômico-financeiras do custeio dos serviços (art. 65).

Parágrafo I — O mesmo sistema será observado, quanto possivel, com relação a utilização dos hospitais.

Paragrafo II — O segurado que utilizar, para si ou seus dependentes, os serviços médicos em regime de livre escolha, participará do custeio de cada serviço que lhe fôr prestado na proporção do salário real percebido, segundo a fórmula SALARIO REAL x 10 por cento, até o limite máximo de 50 por cento, arredondadas as percentagens do participação, para o múltiplo de 5 (cinco) mais proximo.

Art. 64. As instituições manterão, observado o disposto nos arts. 61 e 62, os serviços próprios de ambulatorio e de hospital, que forem essenciais, para os segurados que não quiserem valer-se dos serviços de livre escolha de que trata o artigo 63, ou para os casos em que essa forma não fôr possivel ou aconselhável de adotar-se.

Parágrafo único Nas localidades onde não haja serviços médicos próprios das instituições, em funcionamento na data desta lei, ou não seja conveniente mantê-los, o atendimento de que trata êste artigo deverá ser preferentemente acordado com os já existentes de sindicatos, emprêsas ou organizações públicas ou privadas, para os grupos a que venham servindo, mediante subvenções destinadas à manutenção e melhoria desses serviços.

Art. 65. O custeio global dos serviços médicos será feito para cada IAP, por meio de uma percentagem de até 25 por cento sôbre a receita proveniente das contribuições das emprêsas e dos segurados, assim como da proveniente da parte dos prêmios de seguro.

(Continua)

Baile dos Empregados da Light

Os trabalhadores da Light irão realizar amanhã um grandioso baile, tendo como local o amplo salão do Club dos Cariocas, na Rua Miguel de Frias, 46 — Estácio de Sá. Os convites ara essa animada festa, que irá das 23 horas às 4 da madrugada, poderão ser adquiridos na sede da campanha ou na portaria de nosso jornal.

DEFENDA SEU DIREITO

Comprando onde lhe vendem melhor. Calça cáqui Nova América, Cr$ 250,00, calça Nilord, Cr$ 300,00, calça Tropical brilhante Cr$ 220,00, calça de cambraia Cr$ 350,00, calça Albene Cr$ 280,00, calça de puro linho Cr$ 450,00. Rua da Alfândega, 318 - 1º andar e Rua 20 de Abril, 7 - loja. Preços especiais para revendedores.

Vida Sindical

ASSEMBLÉIAS

Dia 8:
ESTIVA AEROVIARIA: ASSUNTOS GERAIS
TAIFEIROS DA MARINHA MERCANTE: CLASSIFICAÇÃO E ASSUNTOS GERAIS
FOGUISTAS DA MARINHA MERCANTE: ATRASO NO TERMO ADITIVO AOS TRABALHADORES DA CIVILIDRO E ASSUNTOS GERAIS

ELEIÇÕES SINDICAIS

Dia 11 de dezembro:
EMPREGADOS EM EMPRESAS DISTRIBUIDORAS

Dia 13 de dezembro:
BANCARIOS

Dias 13, 14 e 15 de dezembro:
ASSOCIAÇÃO MÉDICA DO DISTRITO FEDERAL

Dia 14 de dezembro:
TRABALHADORES EM ENERGIA ELÉTRICA E NA PRODUÇÃO DO GAS

Dia 18 de dezembro:
EMPREGADOS EM CLUBES

Dia 21 de dezembro:
RADIOTELEGRAFISTAS DA MARINHA MERCANTE
Dias 27 e 28 de dezembro:
CORRETORES DE SEGUROS: ESCOLHA DE DELEGADO-ELEITOR

Dia 3 de janeiro:
CARREGADORES E TRANSPORTADORES DE BAGAGENS DO PORTO
Dia 6 de janeiro:
EMPREGADOS RURAIS (CAMPO GRANDE)

Dia 16 de janeiro:
CONTRA-MESTRES, MARINHEIROS, MOÇOS E PESCADORES EM TRANSPORTES MARITIMOS

Dia 20, 21 e 22 de fevereiro:
AEROVIARIOS

Sindicato Nacional dos Taifeiros, Cullnários e Panificadores Marítimos

Sede: Rua Senador Pompeu, 122 — 1º ad. — Tel.: 43-0349

EDITAL

A Diretoria do Sindicato Nacional dos Taifeiros Culinários e Panificadores Marítimos, convoca todos os seus associados quites e em pleno gôzo de seus direitos sociais, a comparecerem à assembléia que se fará realizar no próximo dia 8, sábado, às 12 e 13 horas, em primeira e segunda convocação respectivamente, com a seguinte

ORDEM DO DIA:

a) Leitura, discussão e aprovação da ata da Assembléia anterior;
b) Leitura do expediente;
c) Leitura do balancete do mês de outubro de 1956;
d) Debater e deliberar sôbre a classificação dos taifeiros
e) Assuntos gerais.

Rio de Janeiro, 4 de dezembro de 1956.

SILVINO VIEIRA DE LIMA — Secretário em exercício

NA INDÚSTRIA DE CONSTRUÇÃO NAVAL FERNANDEZ

Com Três Anos de Casa, Demitido Sem Sequer Receber Indenização

O trabalhador Dejenildo, em nossa redação, lança seu protesto — Proposta patronal: 30 dias de indenização e 8 de aviso-prévio — Irregularidades na companhia Fernandez

Contando com mais de 3 anoos de casa, o limadoro mecânico Dejenildo da Silva Pinto foi despedido sem nenhuma justificação da Indústria de Construção Naval Fernandez, em Niterói.

SEM INDENIZAÇÃO

Ontem, o trabalhador despedido esteve na redação da IMPRENSA POPULAR para lavrar seu protesto. Declarou que os patrões da "Fernandez" negam-se a pagar os 3 anos de indenização e os 30 dias de aviso-prévio a que tem direito por lei.

— Fui chamado ao escritório da companhia — conta o trabalhador Dejenildo da Silva Pinto — e lá fizeram-me uma proposta absurda: 8 dias de aviso-prévio e trinta dias de indenização. Acho isso uma afronta às leis trabalhistas. Tambem não estou disposto a abrir mão dêsses anos de serviços assim, sem mais nem menos.

IRREGULARIDADES

O limador-mecanico Dejenildo falou tambem das irregularidades, que se passam na Indústria de Construção Naval Fernandez, de Niterói. Essa companhia não paga a seus empregados a taxa de insalubridade. As carteiras não são assinadas. A carteira do trabalhador também só foi assinada depois de mais de 1 ano de serviço na emprêsa.

"VOU À JUSTIÇA"

Não trocarei meus 3 anos de trabalho por uma miserável indenização de trinta dias. Recorrerei à Justiça. Quero minha indenização e os dias de aviso-prévio integral.

Encerrou suas declarações o trabalhador Dejenildo da Silva Pinto, demitido da Fernandez.

REPORTER POPULAR
TELEFONE: 22-8518

ATRAVÉS DA IMPRENSA

O.P.

CHATÔ E A CONVERSA SÔBRE PETRÓLEO

Repetindo o recado que dera no Senado, Assis Chateaubriand escreveu ontem em "O Jornal" um artigo alarmista, defendendo a Inglaterra e insultando os povos árabes, para concluir assim: "A manutenção da política nacionalista do petróleo, pelo Brasil, na atual conjuntura, é um ato de suicídio."

O dinâmico porta-voz da Esso propõe que, em face da crise no Oriente Médio e da conseqüente dificuldade que poderá surgir para importarmos petróleo, chamemos urgente e patriòticamente Mr. Rockefeller para explorar nosso ouro negro. Esta a solução que êle vê e recomenda.

Ora, o Brasil importa petróleo da Venezuela, do México e do Kuwait, num total aproximado de 11 milhões de toneladas por ano. E a nossa Petrobrás cava e extrai, por ora, apenas um milhão. Muito bem. Mas será que a Standard, em um ou dois anos, extrairia do solo brasileiro aquela parte que nos vem do Gôlfo Pérsico?

Há dezenas de anos opera no Peru uma subsidiária da Standard, a "International Petrolem Co.", produzindo 80% do ouro negro peruano. Mas o total dessa produção é de pouco mais de 2 milhões de toneladas. No México, os norte-americanos começaram a explorar petróleo em 1901. Dez anos depois estavam produzindo menos de dois milhões de toneladas. O mesmo se pode dizer aproximadamente dos demais países latino-americanos, com exceção da Venezuela, que é um caso especial, único — pois é o segundo produtor mundial.

Portanto, o argumento da entrega baseado na atual conjuntura é um engôdo. Além disso, no continente americano se produzem 65,97% da produção mundial de petróleo; no Oriente Médio, apenas 20,32%, segundo dados de 1954, que quase não foram alterados. E o que o Brasil importa de países fora do nosso continente corresponde a menos de 0,5% do total mundial. Será que não poderíamos adquirir isso no México, na Venezuela ou nos Estados Unidos, que detêm sòzinhos 46,26% da produção do mundo? Afinal, onde está a boa-vizinhança? Ou boa-vizinhança só quer dizer tome lá, e nunca, jamais, em tempo algum — dá cá?

A conversa de Chatô é velha e conhecida. É a mesma conversa de Juarez, de Lacerda e de outros notórios patriotas ianques que politicam no Brasil. Só vai nela quem quer.

★ **NUCLEONICS**

A revista «Nucleonics», norte-americana, mente sôbre coisas do Brasil, acusa parlamentares conhecidos por seu patriotismo, mas que jamais foram nem são comunistas, de serem agentes do PCB, etc. Revela fatos ocorridos (ou que diz que ocorreram) em reuniões fechadas do Conselho de Segurança Nacional, fornecidos por altos funcionários do Itamarati, justamente qualificados de «quinta-coluna atômica». Os parlamentares atingidos se indignaram, exigiram providências. Mas o «Correio da Manhã» com a sensibilidade anestesiada pelo entreguismo, não vê razão para isso. «Tempestade em copo dágua», diz. E passa sabujamente a fazer a defesa do órgão americano dos imperialistas atômicos.

★ **PISTOLEIRO CRISTÃO**

A «Luta Democrática» do pistoleiro udenista Tenório Cavalcanti publica uma caricatura de seu diretor com os canos dos revólveres apontados para fora das páginas. Trata-se de ilustração de uma matéria em que pede dadivas «para o Natal dos Pobres de Caxias». Esta é a maneira mais excêntrica que já vi de pratica o cristianismo e de pedir dádivas: apontando as armas. Enfim, o escritor católico Gustavo Corção também não prega a guerra em nome da civilização cristã?

★ **TITULO**

Telegrama da FP, datado de Moscou, informa que o 43º volume da Grande Enciclopédia Sovietica «permite constatar que a campanha de revisão da história decidida pelo XX Congresso não determinará a reabilitação de Trotsky e de Zinoviev».

Ao publicar êsse telegrama, «A Noite» colocou-lhe o seguinte título: «Reabilitados Trotsky e Zinoviev.»

★ **CULTURA**

No «Diário da Noite», o acadêmico Austregésilo de Athayde comenta: «Nós, no Brasil, queremos agora dar ao progresso material um impulso de cinqüenta anos em um lustro, sem atentar em que se o fizermos, sem uma evolução equivalente no plano da cultura correremos graves riscos. Nas metas do nosso simpático presidente da República não há uma palavra sôbre a escola.»

A. A. defende uma causa justa. Apenas não sabe fundamentá-la. Diz: «Os americanos construiram a sua grande pátria, sem descurar, em nenhuma fase de sua história, ainda as mais difíceis, dos interêsses da cultura espiritual. — Não fabriquemos um gigante sem alma». O exemplo positivo que êle dá, eu o apresentaria como negativo. Em verdade desenvolveu-se nos Estados Unidos a cultura técnica, que é importante. Mas as humanidades, a cultura geral, sempre estiveram por baixo, ali. O que se vê é o predominio das histórias em quadrinhos, dos romances policiais, etc. E quem o diz são os próprios professôres americanos, com razão alarmados. Portanto, não exageremos.

★ **LACERDA, NOVO-RICO**

Carlos Lacerda, na «Tribuna da Imprensa»: «Ao sairmos do Brasil, vendemos por Cr$ 300 mil o carro que havíamos comprado de segunda mão. Nos Estados Unidos, compramos pela metade dessa quantia um carro novo. Usamo-lo todo êsse tempo, inclusive em Portugal.»

Onde CL arranjou dinheiro para comprar carro, passear pelos Estados Unidos e pelas Europas, com ares de novo-rico? Em verdade, as fontes são muitas, inclusive aquela que o deputado Flores da Cunha revelou da tribuna parlamentar: o dinheiro tomado por Lacerda para devolver em forma de ações de sua emprêsa jornalística e que jamais devolveu, nem em ações, nem em forma de coisíssima alguma.

CONTRADIÇÕES DE UM ESCRIBA

O "Diário de Notícias" vem publicando uma série de reportagens sob o título geral: "Entre as ruinas de Budapeste", assinadas pelo escriba Luís Winitzer, picareta que atua no meio jornalistico, também conhecido nos circulos nazistas de nosso país, dos quais fazia parte. Suas correspondências são datadas de Viena e relatam coisas transmitidas de Budapeste pelo telefone. Diz que os russos fizeram fogo sôbre manifestantes, que massacram, terrorizam, o diabo. É preciso ver em que ficamos: ou reina o terror em Budapeste, e nesse caso não se permitiria o envio de reportagens pelo telefone atacando o govêrno, ou então não existe terror nenhum e a liberdade é tal que permitem até a um aventureiro travestido de jornalista usar o telefone internacional para difundir suas mentiras e calúnias.

MOLÉSTIAS SEXUAIS

Tratamento pela hormonioterapia e alta frequência específica da velhice precoce da função sexual no homem e na mulher Irritabilidade fadiga e insônia nos casos indicados Enfermagem a cargo de técnico e profissional diplomado.

(NOS CASOS INDICADOS) — Consulta popular.

CLINICA DO DR SANTOS DIAS
HORARIO: Diariamente, das 14 às 16 horas
RUA SAO JOSE, 50 — 9º ANDAR —
CONJUNTO, 903 — TEL.: 32-6230

LIVRARIA INDEPENDÊNCIA

Faça suas compras de Papai Noel na nossa Livraria — Brinquedos, da fábrica Estrêla, cerâmica do Norte, revistas «União Soviética», cartões postais da China, e livros os mais variados, de diversas procedências

RUA DO CARMO, 38 — SOBRELOJA

COMECE O DIA

Fazendo *Economia!*

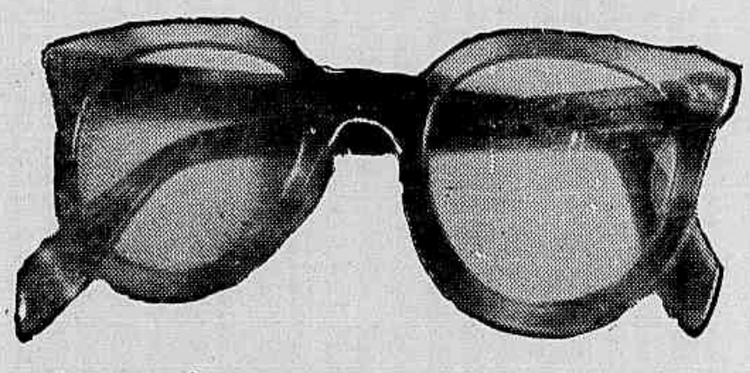

Ócuros para homens, senhoras e crianças
Desde Cr$ 180,00
Lâmpadas-flashes, filmes, foto-flood, tripés
Material fotográfico em geral
Troque sua máquina fotográfica velha por uma nova.

Seção Completa de Fotografias — Filmes — Revelações — Ampliações — Reproduções e todos os Acessórios para Amadores e Profissionais.
Preços Rigorosamente populares.

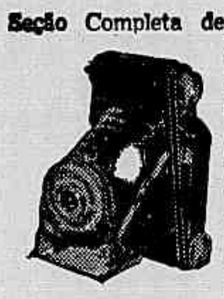

ÓTICA SÃO MIGUEL
Largo da S Francisco, 23 - Sob.
TEL. 23-2808

ÓTICA POPULAR
«A MENINA DE SEUS OLHOS»
Rua Buenos Aires, 212
TEL. 43-6944

Recorte Este Anúncio Para Gozar 10% de Desconto

Gradim e Wilson Moreira no Vasco da Gama

Leia no «Noticiário»

Conquistam os Atletas Soviéticos a Liderança dos Jogos Olímpicos

Valentin Muratov, na prova de argolas obteve o segundo lugar. Nas provas de solo obteve o primeiro lugar, sagrando-se campeão olímpico da especialidade

GINASTICA

MELBURNE, 6 (FP) — Victor Tchukarine (União Soviética) é o campeão olímpico absoluto de ginástica.

A União Soviética é campeã olímpica de ginástica por equipes.

Valentina Muratov (União Soviética) é o campeão olímpico de exercícios no solo.

ARGOLAS

MELBURNE, 6 (FP) — O atleta soviético Albert Azarian é o campeão olímpico de ginástica nas provas de argolas. O segundo lugar, com a medalha de prata foi conquistado por Valentim Muratov (União Soviética), seguido, em terceiro lugar pelo japonês Kubota, que conquistou a medalha de bronze.

PARALELAS

MELBURNE, 6 (FP) — Victor Tchukarine (União Soviética) é o campeão olímpico de ginástica em barras paralelas. Conquistou o segundo lugar, com medalha de prata, Masahi Kumota Japão, o terceiro lugar com medalha de bronze, foi atribuída aos japoneses Masao Takemoto e Ono Takashi.

DOIS CAMPEÕES

MELBURNE, 6 (FP) — Charles Simms (Estados Unidos) e Helmuth Bantz (Alemanha) são campeões olímpicos de salto a cavalo. O terceiro lugar, com medalha de bronze, foi atribuído a Iuri Titov (União Soviética).

MELBURNE, 6 (FP) — A União Soviética está vencendo nos jogos olímpicos, — declarou hoje a Rádio de Moscou em sua primeira emissão. Os

A atleta soviética Latynine realizou notável proeza: conquistou ontem três medalhas de ouro

atletas soviéticos, acrescentou a emissora, após dominar na primeira jornada os jogos olímpicos, foram ultrapassados depois pelos norte-americanos. Mas os atletas soviéticos voltaram a dominar desde o dia 5 do corrente com 451 pontos contra 445,5 dos norte-americanos e com 72 medalhas (23 de ouro, 25 de prata e 24 de bronze) contra 6.. (31 de ouro, 22 de prata e 1.. de bronze). Salientou a Rádio de Moscou que a atleta soviética, senhorita Latynina, havia conquistado ontem três medalhas de ouro nas diversas provas dessa especialidade, o que permitiu aos soviéticos ultrapassarem os norte-americanos.

• LUTAS

MELBURNE, 6 (F.P.) Anatoli Parpenov (União Soviética) é o campeão olímpico de luta greco-romana, na categoria de peso pesado.

Nikolai Soloviev (União Soviética) é o campeão olímpico de luta greco-romana, na categoria de peso leve.

Kartozia (União Soviética) é o campeão olímpico de luta greco-romana, na categoria de peso médio.

•NATAÇÃO

MELBURNE, 6 (F.P.) O japonês Masaru Furukawa bateu o "record" olímpico dos 200 metros de costas com o tempo de 2 minutos, 34 segundos e 7/10. O anterior récord pertencia ao mesmo atleta com 2 minutos, 36 segundos e 1/10. Classificaram-se em 2º lugar Masahiro Yoshimura (Japão) com 2 minutos, 36 segundos e 7/10, em 3º Kharis Iunitchev (União Soviética) com 2 minutos, 36 segundos e 8/10.

•NADO DE COSTAS

MELBURNE, 6 (F.P.) Classificação da final da prova de natação de 100 metros de costa para homens: 1º lugar David Theile (Austrália) com 1 minuto, 2 segundos e 2/10 (novo "recorde" olímpico), 2º John Monckton (Austrália) e 3º Franck Mc Kinney (Estados Unidos).

•SABRE

MELBURNE, 6 (F.P.) O húngaro Karpati é o campeão olímpico de sabre.

•BOX

MELBURNE, 6 (F.P.) O atleta soviético Valentin Nikolaev é o campeão olímpico dos pesos intermediários.

• CICLISMO

MELBURNE, 6 (F.P.) O italiano Leandro Faggin bateu o recorde olímpico de ciclismo, do quilômetro contra o relógio, com o tempo de 1 minuto, 9 segundos e 8/10. O anterior recorde pertencia a Mockridge (Austrália) com 1 minuto, 11 segundos e 1/10.

• MERGULHO

MELBURNE, 6 (F.P.) O mexicano Joaquin Capilla é o campeão olímpico de mergulho de alto vôo para homens.

• CAMPEÃO PELA 6ª VEZ

MELBURNE, 6 (F.P.) Derrotando na final de "hockey" na grama o Paquistão, a Índia conquistou pela sexta vez consecutiva a medalha de ouro nos jogos olímpicos: seguida, em 2º lugar, pelo Paquistão, e, em 3º lugar pela Alemanha.

Noticiário

CONFIRMA-SE a transferência do treinador Gradim, do Fluminense, para o Vasco da Gama, onde dirigirá a escola de futebol e funcionará como assistente de Martim Francisco. O Fluminense está de acôrdo, devendo Gradim assumir no dia 1º de janeiro. Por outro lado, sabe-se que Wilson Moreira acertará hoje seu ingresso no clube da colina.

AIMORÉ MOREIRA sondou o Madureira sôbre a cessão do jogador Machado ao Palmeiras, de São Paulo. O tricolor suburbano respondeu que Machado só sairá de Conselheiro Galvão por um milhão de cruzeiros.

APRONTOU, ontem, o São Cristóvão para o jôgo de amanhã, com a Portuguesa. Indio submeteu seus pupilos a um ensaio coletivo, que terminou com a vantagem dos titulares por 2x1. Paulista, Paulinho e Ademar, êste para os aspirantes, foram os goleadores.

DEPENDE do rendimento da equipe do Canto do Rio nos três últimos jogos pelo campeonato, a excursão próxima à Europa. Segundo o presidente do clube niteroiense, o Canto do Rio só viajará em condições de poder representar o futebol nacional.

TELEGRAMA de Recife anuncia o regresso de Rubens Josué da Costa — o ex. "Rubis" — ao Flamengo.

EM seqüência aos preparativos para enfrentar, amanhã, o Botafogo, Gentil Cardoso ministrou, ontem, novo individual aos jogadores leopoldinenses. Hoje, à tarde, o Bonsucesso treinará em conjunto. Edson e Brandãozinho são os problemas de Gentil.

O CENTRO-AVANTE Zequinha do Canto do Rio está com o pé engessado e dificilmente poderá enfrentar o Bangu. O treinador Lafaiete já colocou Ari II de sobreaviso.

ENCERROU o Bangu, ontem, seus preparativos com um coletivo. Zizinho e Zózimo estiveram ausentes, cabendo aos titulares o marcador de 2x1. Ubal e Nivio marcaram os tentos.

RUSSO reapareceu ontem no treino do Olaria, marcando um belo gol.

IP nos ESPORTES

Pirilo Fêz Experiências Na Vanguarda do Tricolor

COM um animado coletivo que durou 60 minutos, o Fluminense prosseguiu na tarde de ontem seus preparativos tendo em vista o sensacional Fla x Flu, que definirá qual o adversário do Vasco na luta pela conquista do título de 1956. Três novidades verificaram-se no ensaio tricolor: Castilho foi poupado, Chico Santana e Léo revezaram-se na meia-direita, o mesmo ocorrendo com Osvaldo e Escurinho na extrema-canhota.

O QUADRO PROVAVEL

O coletivo terminou com a vantagem de 8 x 0 (Jair II (2) e Léo) para os titulares, que assim formaram: Alberto, Altair e Pinheiro (Roberto); Jair, Clóvis e Cacá; Telê, Chico Santana (Léo), Valdo, Jair II e Osvaldo (Escurinho).

Os suplentes atuaram com Jairo, Marinho e Roberto (Beto); Bassu, Écio e Beto (Italo); Paulinho, Léo (Chico Santana), Alecir (Pedro), Italo (Hugo) e Escurinho (Osvaldo).

O quadro provável para o Fla x Flu é o seguinte: Castilho, Altair, Pinheiro e Cacá; Jair e Clóvis; Telê, Chico Santana, Valdo, Jair II e Escurinho. Léo e Osvaldo não treinaram bem e por isso dificilmente formarão no empolgante clássico da nona rodada.

TUDO BEM NA GAVEA

O Flamengo encerrará seus preparativos com um treino em conjunto, na tarde de hoje, no campo da Gávea. Não existem dúvidas em tôrno da equipe para domingo. Será a mesma que derrotou o Olaria, com ótima atuação: Ari, Tomires e Pavão; Milton, Dequinha e Jordan; Joel, Paulinho, Indio, Evaristo e Zagalo. Jadir mais uma vez treinará nos aspirantes, para recuperar a antiga forma.

Escurinho voltou ao quadro principal

Sabará Não Jogará; Ivan e Romeiro Estão Escalados

VASCO da Gama e América, que disputarão amanhã um jôgo importantíssimo para a definição do campeonato de 1956, já estão com os seus preparativos pràticamente concluídos. Apenas o quadro cruzmaltino realizará na manhã de hoje, uma última manobra de campo.

JOGARA LIEBTE

A equipe do Vasco já foi escala por Martim Francisco. Valter e Livinho estão com o retôrno assegurado. O ponteiro Sabará, longe ainda de sua forma física, não jogará, continuando Lierte no seu pôsto. Nas demais posições estarão presentes os jogadores que enfrentaram o S. Cristóvão, inclusive o zagueiro Paulinho, que chegou a preocupar no início da semana.

Os jogadores do líder estão concentrados nas próprias dependências do estádio de São Januário.

IVAN E ROMEIRO RETORNAM

Entre os rubros as novidades anunciadas para domingo se referem a Ivan e Romeiro, que deverão reaparecer. O técnico Plácido Monsores está firmemente interessado em que êstes dois jogadores participem da batalha com o Vasco, em que o clube rubro entrará como franco atirador, à procura de uma ampla reabilitação.

Os craques da Rua Campos Sales se recolheram ontem à noite no Hotel Argentina, dando início à concentração.

Esta linha deverá enfrentar o Vasco

O EGITO ENVIOU

E Amaury lançou camisa Egípcia em finíssima tricoline com debrum e abertura da gola enviezada. A Cr$ 180,00 em várias côres e ainda camisa italiana de luxo a Cr$ 250,00. Preços especiais para revendedores.

Perderam os Cariocas Por Falta De Conjunto e má Orientação Técnica

ONTEM, falando sôbre o FMF e o atual Campeonato Brasileiro, dizíamos das decepções que a improvisação quase sempre acarreta nas atividades esportivas. O jôgo entre o combinado de Buenos Aires e a seleção carioca veio confirmar nossas previsões.

FALTA DE CONJUNTO

Carlito Rocha e Nilton Anet mandaram à cancha ótimos jogadores, estrêlas de nossas canchas. Desde o início do prélio, se o quadro da FMF conseguia equilibrar as ações e até mesmo fazer pintar uma vitória, através de alguns passes magníficos de Didi e algumas investidas corajosas de Indio, percebia-se nitidamente entretanto a falta de conjunto, o desentrosamento das linhas fatores que não caem do céu, mas que são produtos de treinamento coletivo intenso. Convocados 48 horas antes do jogo e submetidos a apenas um rápido treino, os craques metropolitanos não se entendiam e preferiam as jogadas individuais. Mais ainda: dois jogadores eram novos no quadro da FMF: Pinheiro e Joel. E nenhum dos dois, justamente por se sentirem desambientados na equipe, davam o rendimento necessário. Pinheiro não sabia nunca onde ficar nem a quem marcar. Seu desnorteamento ficou comprovado no segundo tento dos platinos, pelo qual foi o pricipal responsável.

DEFICIÊNCIA TÉCNICA

Ao lado da falta de conjunto, a equipe da FMF viu-se prejudicada pela má orientação técnica. Vários êrros cometeram Carlito e Anet: escalar titular Pinheiro, que claudicava dois meias recuados; não substituí-lo desde o início; colocar Garrincha tardiamente e não ordenar que o explorassem mais; e, finalmente, o pecado mais grave: retirar de campo Didi, o único que ainda coordenava um pouco o quadro, deixando no gramado um Zizinho visivelmente cansado, individualista e improfícuo.

Enquanto isso os argentinos, com Nestor Rossi pontificando, faziam um jôgo bem combinado e sobretudo rapido, sem firulagens improdutivas. E por isso ganharam o jôgo de 2x1, como poderiam ter ganho de 2x0 (o tento de Indio foi com a mão) ou de mais até.

Que nos fique mais uma vez a lição: improviso e individualismo não dão vitória a ninguém.

ESCOLHIDA A TURMA DO VOLEI CARIOCA

A Federação Metropolitana de Voleibol convocou os seguintes jogadores para formar a seleção carioca, que vai intervir no Campeonato Brasileiro de Volei: Gil, Atila, Gilberto e Parker, do Fluminense; Jonhy, Lúcio e Haroldo, do Flamengo; Quaresma, Márcio e Mário, Calheiros, do América; Alexandre e Jorginho, do Vila Isabel; Henning e Murilo, do Botafogo; Sérgio e Borboleta, do Monte Líbano; e Paulo e Rubens, do Sírio Libanês. A relação dos convocados foi organizada pelo técnico Sami Mehlinsky, que escolheu Lúcio Figueiredo para preparador físico da seleção.

Hoje à tarde, às 18 horas, os atletas terão uma reunião com o diretor técnico da F.M.V., na sede da entidade, e o primeiro treino está programado para o próximo dia 11.

Reforçado o Bangu

O Bangu terá no próximo domingo um compromisso relativamente fácil, pois enfrentará em Moça Bonita o quadro do Canto do Rio, que vem de fraquíssimas atuações. Entretanto, nem por isso a direção dos «mulatinhos rosados» descuida. Um ensaio coletivo foi realizado na tarde de ontem e os titulares apresentaram-se bem. Deverão reaparecer Nivio, Maneca e Navarro. Há uma preocupação apenas: a possibilidade de Zózimo ser suspenso hoje pelo TJD.

TREINA O G.I.P.

A Direção Técnica do GIP pede o comparecimento de todos os atletas para o treino que será realizado domingo próximo, dia 9, às 9,30 horas, no Campo do Edison Passos, na Estação do mesmo nome, linha da EFCB.

Não Perca a Oportunidade

Amaury lhe oferece: Camisa de tricoline a Cr$ 160,00, 180,00, 200,00 e 250,00. Camisa de Jersey a Cr$ 90,00, para rapaz 80,00, para garoto 70,00. Rua da Alfândega, 318 e Rua 20 de Abril, 7 - loja. Preços especiais para revendedores.

SERÃO JULGADOS HOJE ZÓZIMO E HÉLIO

DE acôrdo com a Auditoria do Tribunal de Justiça da F.M.F., apenas dois jogadores da 1ª divisão de profissionais — Zózimo, do Bangu, e Hélio, do Olaria — foram indiciados para julgamento, na reunião de hoje do T J D. Acusados de falta grave na última rodada, pelas quais ambos chegaram a ser eliminados de campo, os dois jogadores dificilmente escaparão a uma pena rígida. Prevê-se suspensão de um jôgo, no mínimo, para Zózimo e Hélio.

Na oportunidade, serão julgados também os aspirantes Almir, do Fluminense, e Ney, do Botafogo (agressão à adversário) e os clubes Botafogo e Fluminense, por atraso de jôgo. O Vasco da Gama será julgado pela inclusão irregular do jogador Jorge Carlos no quadro de aspirantes que derrotou o S. Cristóvão.

CLASSIFICADOS

ADVOGADOS

DR. LETELBA RODRIGUES DE BRITTO — Rua Alvaro Alvim, 24 — 4.º andar, grupo 402 — tel. 52-4293.

Dr. SINVAL PALMEIRA — Av. Rio Branco, 106 — 15.º. — sala 1.502 — telefone: 42-1133.

DR. CALHEIROS BONFIM — Causas trabalhistas — Rua São José, 50 grupo 1.408 — telefone: 22-7276.

DR. MILTON DE MORAES EMERY — DRA NORMAN DE MORAES EMERY advogados. — Causas trabalhistas — Cíveis — Criminais — Direito de Família — Inventario. Rua da Quitanda 30, 8.º andar, sala 812. Edif. Santo Angelo. Telefone: 22-5879. Das 17 às 19 horas de segunda a sexta-feira.

DR. EMMO DUARTE — Causas cíveis e criminais — Avenida Erasmo Braga, 255, 8º andar, Grupo 803 — Telefone: 22-2534.

DR. HEITOR ROCHA FARIA — Causas cíveis comerciais — Direito de família — Inventário. Rua do Ouvidor, 169 s/917 — Tel.: 43-6475. — Horário: de 11 às 12 e de 16,30 às 18,30 horas.

MÉDICOS

DR. ALCEDO COUTINHO — Segundas, quartas e sextas, das 14,30 às 18 horas. Rua Alvaro Alvim, 31 — 3º — s/302 — tel.: 52-3315.

DR. ANTÔNIO JUSTINO PRESTES MENESES — Clínica geral — Av. Nilo Peçanha, 155 — 10º — s/1.003 — Diariamente das 12 às 14 horas.

DR. ALFREDO EUGENIO — Clínica médica — Homeopatia. Segundas, quartas e sextas-feiras, das 16 às 18 horas. Tels.: Consultório: 3-3758 e res.: 25-5098. Rua Sete de Setembro, 219 — 1º andar.

DR. URANDOLO FONSECA — Têrças, quintas e sábados. Só atende com hora marcada. Rua Alvaro Alvim, 31 — 3º andar, sala 302 — tel.: 52-3315.

DR. ARMANDO FERREIRA — Clínica geral — Diagnóstico e Tratamento ELETROCARDIOGRAMA. Diàriamente das 9 às 17 horas, menos as quintas-feiras. Travessa Manoel Coelho, 206 — Sete Pontes — S. Gonçalo — Tel.: 5-763.

ESPORTE INDEPENDENTE

CAIU EM MIGUEL COUTO O EXPRESSINHO DO LEBLON

O Expressinho do Leblon excursionou, domingo último, a Miguel Couto, onde enfrentou o campeão da localidade. O prélio teve um transcurso bem movimentado. Mesmo perdendo por 2 x 0, o quadro carioca deixou boa impressão.

A delegação carioca foi chefiada pelo vice-presidente Cid Padilha, tendo como convidado especial o nosso representante na Zona Sul, Sr. Evaristo Silva.

O Expressinho perdeu também na preliminar, pelo escore de 4 x 3. Suas equipes, sob a direção técnica do desportista Zezé, jogaram assim constituídas:

ASPIRANTES — Edil; Mário e Gigante; Durvalino, Zequinha e Lara; Tião, Nelson, Roberto, Roberto II e Juca.

AMADORES — Garça; Miguel e Mauro; Luis, Fifi e Jorge; Teixeira, Caico, Arnaldo, Pinguim e Miro.

Conflito Impediu o Jôgo

Em virtude dos desagradáveis acontecimentos registrados entre torcedores, não pôde ser disputado, domingo último o jôgo entre as representações do Barreira do Andaraí e do Sete de Setembro do Leblon.

Na preliminar, os rubroanis da Zona Sul triunfaram por 3 x 1.

UNIDOS DO EDEN EM PROGRESSO

A Associação Esportiva Unidos de Eden atravessa uma fase de franco progresso, realizado sucessivas e animadas festas por intermédio de seu Dpartamnto Social.

Ainda no último sábado foi efetuada um grandioso baile, quando a diretoria homenageou o Dr. Alceu, um dos grandes benfeitor da agremiação da Linha Rio D'Ouro.

VENCEU O ATLAS DO LEBLON

Vitória expressiva colheu, no domingo passado, o quadro do Atlas F. C. do Leblon ao marcar dois tentos a zero sôbre o Vera Cruz, campeão da Liga da Zona Sul.

O cotejo teve um transcurso movimentado, verificando-se maior domínio nas ações da equipe vencedora. Entre os aspirantes, não houve vencedor já que o empate de 1x1 veio premiar os esforços das duas equipes.

BAILE DA VITÓRIA

Os cabos eleitorais, fãs e admiradores da jovem Lety, eleita em monumental pleito Rainha do João Vicente F. C., ofereceram a nova soberana um grandioso baile, no domingo último, que teve a denominação de «Baile da Vitória», droc e seuatetaol shr shrtht A animação esteve a cargo de Pedroca e seu conjunto.

Posse da Diretoria

A solenidade de posse da nova diretoria do Monte Castelo de Dona Clara, realizada no próximo dia 20, estando o ato marcado para as 20 horas.

A diretoria atual vem, por nosso intermédio, convidar o quadro social, a fim de acolher os novos dirigentes.

Jurema na Liderança do Concurso de Rainha

Está chegando ao seu término o concurso que apontará a Rainha de 1956 do Monte Castelo F. C., de Dona Clara.

A luta vem ocorrendo num ambiente de entusiasmo e alegria, com oito graciosas jovens dividindo as preferências do quadro social do grêmio da Rua Carlos Xavier.

JUREMA NA LIDERANÇA

A liderança está sendo ocupada pela Sta. Jurema Fernandes, com 2.200 votos de vantagem sôbre a segunda colocada. E o seguinte o panorama do concurso: Jurema Fernandes, 5.000; Deolinda Borges, 2.800; Aparecida Barros, 1.680; Aracy de Almeida, 1.600; Terezinha Vieira, 1.550; Terezinha Santos, 1.250; Judith Gonçalves, 708; e Vanilda Lemos.

A última apuração será efetuada no dia 27.

MESMO QUEM GANHA POUCO PODE OBTER UMA BOA DENTADURA

Pagamentos facilitados e financiados. Aderencia imediata, tanto na superior como na inferior. Pontes moveis (Roach) e fixas. Consertos em 30 minutos. Reformas de dentaduras. Tudo rápido. Prótese própria. Clínica Dentária Americana do Dr. N. Isidoro. Rua Elpídio Boamorte nº 285. Sob. Próximo ao SAPS da Praça da Bandeira, e também na Rua Haddock Lôbo nº 98. Diàriamente de 8 às 19 horas. Telefone: 48-1073. — Informações e orçamentos sem compromisso. — Pontes Móveis e dentaduras em «Nylons».

ANO IX — Rio de Janeiro, Sexta-feira, 7 de Dezembro de 1956 — Nº 1.933

Imprensa POPULAR

DIRETOR: PEDRO MOTTA LIMA

EM NOVA YORK, num hotel próximo ao Palácio das Nações Unidas, funciona um cinema impressionante. Seus frequentadores são membros das diversas delegações dos países membros da ONU. Alguns jornalistas também conseguem convites especiais. A repercussão é muito grande no plenário da ONU, embora ninguém ainda se tivesse referido a essas exibições de documentários cinematográficos que são um dos mais tremendos libelos acusatórios de nossos dias.

A delegação egípcia faz realizar, ali, a projeção de filmes que retratam as atrocidades perpetradas pelo banditismo imperialista no lendário país do Nilo. Os acusados são os invasores anglo-franco-israelenses. As cenas revividas ante os diplomatas fazem recordar os quadros horripilantes das ferocidades cometidas pelos nazistas nos países subjugados durante a segunda guerra mundial.

Os documentários mostram que Ismília ficou completamente destruída, não restando um único edifício intacto. Pôrto Said tornou-se um montão de ruínas. Mas o Egito, traiçoeiramente ferido, não dobrou os joelhos — enfrentou virilmente o invasor, não deu as mãos às algemas nem entregou o pescoço à canga colonial — denunciou e continúa acusando o banditismo.

Muitas das cenas presenciadas pelos diplomatas enviados à ONU aqui estão, nesta página, em primeira mão no Brasil, graças aos amigos da IMPRENSA POPULAR, amigos do Brasil, no Cairo. Em próximas edições, publicaremos outras fotografias, como contribuição à luta de todos os povos para que os canibais imperialistas tirem as patas do Egito.

As pessoas simples da Inglaterra, ao contemplarem esta fotografia, talvez a identifiquem como sendo de Coventry, a cidade arrasada pelos «stukas» de Goering. Mas ela é mais recente: É uma visão de Ismailia, bombardeada pelos ingleses.

ATROCIDADES COLONIALISTAS
CRIMES NAZISTAS NO EGITO

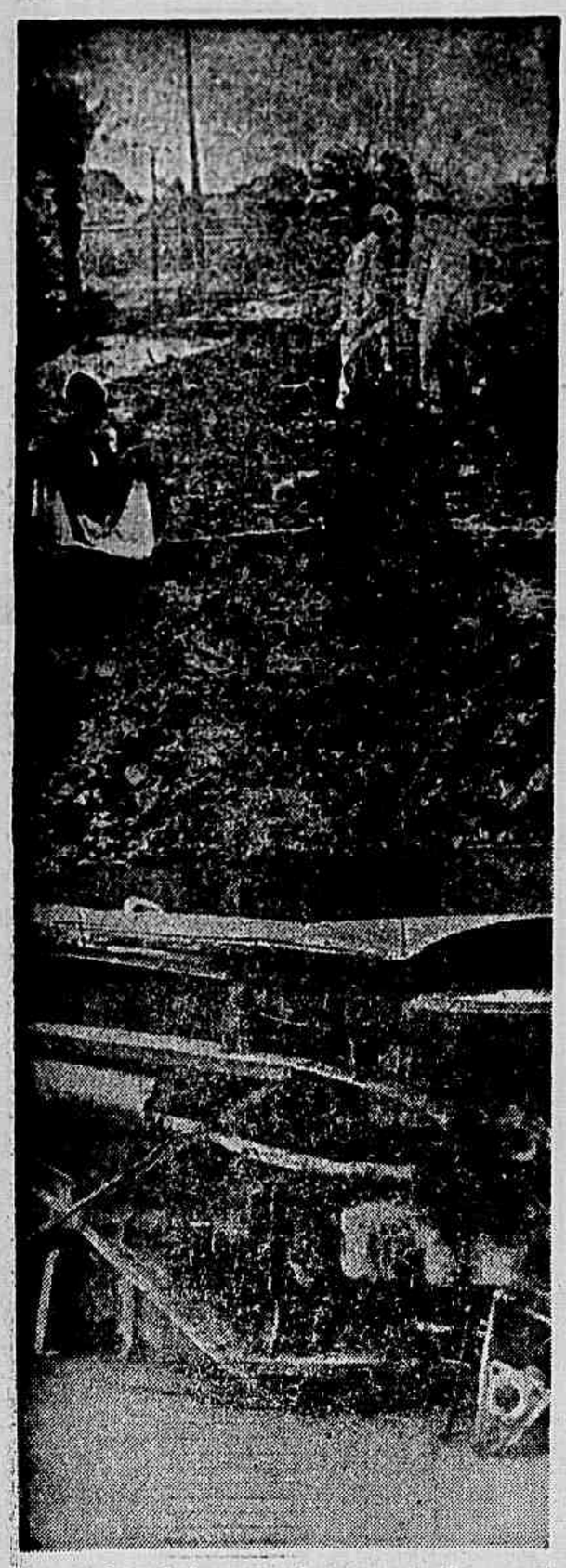

Os egípcios concentraram suas fôrças na defesa do Canal que lhes pertence e que ninguém mais poderá arrebatar-lhe. Sofreram destruições tremendas, mas frustraram o plano franco-britânico-israelense de contrôle total do Canal.

Esta é uma rua de Pôrto Said. Apesar da fúria nazista do bombardeio, a vida triunfa. Populares circulam. Para os invasores é o ódio que os mantém de pé. Mas os povos do mundo inteiro compreendem que a inquebrantável resistência ante o ataque insidioso e traiçoeiro é próprio dos que lutam por uma causa justa. Os egípcios sabem que não estão sós. Eles têm certeza na solidariedade das massas populares de todos os países, inclusive da França, da Inglaterra e de Israel.

Cena de um hospital de sangue em Pôrto Said. Estão misturados civis e militares. Desfez-se a diferença de tempos de paz entre civis e militares. Tôda a população ergueu-se como nação em armas. De todos os cantos do mundo ofereceram-se voluntários. Agora, os invasores, enxotados, têm que tirar as patas do Egito.

Ao clarão das chamas ateadas pelas bombas incendiárias surge a silhueta trágica da cidade árabe atacada pelos colonialistas. O Egito, povo e govêrno unidos como um só homem, mobilizaram-se para construir uma grande pátria soberana. Esta é a resposta dos colonialistas. Mas o Egito sobrevive à prova. Vencerá.

Estas ruinas de Pôrto Said falam por si. Aqui, nenhum sopro de vida humana. O silêncio acusa os assassinos. A desolação denuncia tôda uma política. Isto é o colonialismo. Assim se encerra a carreira de Eden e Mollet.

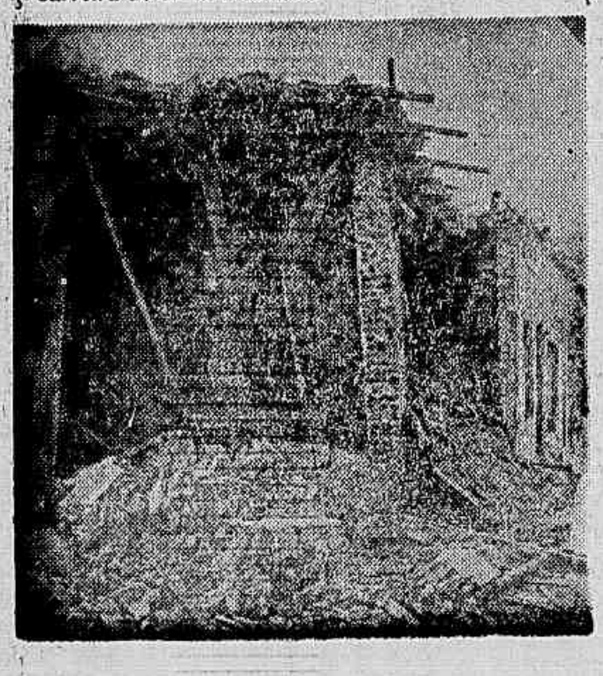

Eis o que sobrou de um lar. Por aqui passaram as aves de rapina colonialistas da França e da Inglaterra. A União Soviética declarou que o Egito tem direito à indenizações a serem pagas pelos agressores já condenados pela ONU. Por mais que paguem jamais poderão reparar a destruição de vidas humanas.