Hoje a Votação Final da Lei do Inquilinato

O Projeto de Lei n. 1.4556, que prorroga por um ano a vigência da Lei do Inquilinato, estará em votação final no plenário da Câmara Federal, durante a sessão matutina marcada para hoje.

Da Câmara dos Deputados, em redação final, saiu o projeto, em emenda, prorrogando a vigência da Lei do Inquilinato até 31 de 12 de 1957. No Senado foram aprovadas doze emendas à redação final da Câmara dos Deputados, mas só oito foram aprovadas pelas comissões especializadas da Câmara dos Deputados. Calcula-se que das emendas que serão submetidas ao plenário hoje, algumas sejam aprovadas e outras rejeitadas definitivamente.

Sabe-se, todavia, que as emendas que mais favorecem aos inquilinos anteriores já estão por terra, de qualquer forma ainda existem emendas contra os interesses dos inquilinos que são consideradas ser populares. Daí a necessidade, hoje, do comparecimento de massas populares, de sindicatos que explicquem aos

(CONCLUI NA 2a PAG.)

O Tetra Ainda é Possível

Com a vitória do Flamengo pelo escore mínimo, ante o Fluminense, o quadro rubronegro assumiu a vice-liderança dêsse campeonato repleto de alternativas, ficando, pois, no calcanhar do Vasco. Basta um tropeço do Vasco sábado, contra o Bangu, para o tetra tornar-se muito mais possível. No flagrante, o lance que antecedeu o goal decisivo de Evaristo, vendo-se Castilho largando a bola, sob as vistas de Indio e Pinheiro, que iria à cabeça de Evaristo e daí ao fundo das redes.

Vitoriosa, Terminou a Greve Dos Trabalhadores em Inflamáveis

Mais de 3 mil trabalhadores, em assembléia, ratificaram o acôrdo firmado no Ministério do Trabalho — Dirigentes da Federação e do Sindicato dos empregados falam à IMPRENSA POPULAR

VITORIOSA, encerrou-se ontem a greve dos trabalhadores em inflamáveis, firmados em assembléia, na sala do Governador, mais de três mil trabalhadores decidiram ratificar o acôrdo firmado entre os patrões e os representantes de suas entidades sindicais, no Ministério do Trabalho, e retomaram às suas atividades. Nos têrmos do documento assinado pelos representantes patronais, as emprêsas concordaram em pagar o adicional de 30% a todos os trabalhadores que exerçam ou exerceram funções, dentro dos li-

CONCLUI NA 2ª PAG

Sr. Alberto Bettamio, presidente da Federação dos Trabalhadores em Inflamáveis

Sr. Rivaldo Cavalcante, presidente do Sindicato dos Trabalhadores em Inflamáveis

Robson Sofrerá Segunda Operação

LONDRES, 11 (FP) — Robson Freitas, o garoto brasileiro vítima de câncer nos olhos, sofrerá amanhã, pela manhã uma segunda operação no "Moorfields Hospital", centro oftalmológico de Londres.

Essa intervenção cirúrgica que, como a primeira, será realizada pelo dr. Hyla Stallard, eminente oftalmologo inglês, deve permitir a retirada do disco de radium colocado sôbre o tumor canceroso, atrás do globo ocular.

Quatro ou seis semanas deverão decorrer antes que os especialistas possam afirmar se o tratamento teve êxito ou não, isto é, se o tumor foi inteiramente destruído ou não. Desde a primeira operação, a visão da criança melhorou claramente embora êle jamais tenha uma visão normal de seu ôlho esquerdo — o único que lhe resta — já que o câncer prejudicou as membranas.

Porém, se a operação fracassar, será preciso lhe retirar o segundo ôlho.

ANO IX — Rio de Janeiro, Terça-feira, 11 de Dezembro de 1956 — Nº 1.986

Imprensa POPULAR

DIRETOR: PEDRO MOTTA LIMA

Jatos Ianques Sôbre o Amazonas

VIOLADO O ESPAÇO AÉREO BRASILEIRO

Pretexto: procura do projétil teledirigido que a aeronáutica americana jogou sôbre o território amazônico — Situação naturalmente perigosa, reconhece o embaixador Amaral Peixoto — Os ianques recusam qualquer informação, mas mandam seus aviões de guerra, sem aviso, sem licença, sem contrôle algum — A nação exige amplos esclarecimentos e não admite a política de fatos consumados do Departamento de Estado

GEORGETOWN, 10 (FP) — Esquadrilhas de aparelhos das Fôrças Aéreas Americanas exploram, atualmente, as imensas selvas do Brasil e da Guiana à procura do projétil que recentemente fugiu a qualquer contrôle. Esta manhã, os aviões a jato descreveram círculos de Georgetown à Boa Vista, cidade fronteiriça brasileira, situada a 390 milhas da capital da Guiana Inglêsa.

CONCLUI NA 2ª PAG

A Viagem de Chu En-Lai à India e a Próxima Visita de Nehru Aos EE. UU.

Segundo o comentarista da AFP, o premier indiano seria o intermediário de conversações entre Pequim e Washington -- A amizade sino-indiana não está ao sabor de divergências passageiras

NOVA DELHI, 10 (De Felix Naggar, da France Press) — Terminou a primeira fase da visita do sr. Chou En Lai à Índia, com a partida do primeiro ministro da República Popular Chinesa para Rangum, ocorrida hoje de manhã. Chegando a Nova Delhi no dia 28 de novembro último, Chu En Lai manteve demoradas conferências com o sr. Nehru, primeiro ministro e Ministro do Exte-

CONCLUI NA 2ª PAG

Egípcios Relatam Atrocidades

Uma comissão egípcia, integrada pelo jornalista Habib Jamati, o médico Paul Galiunji e o bacharelando Hussein El Baladi está percorrendo os países sul americanos. Na residência do sr. Hussein Cherif, Cônsul do Egito nesta capital, concederam aos jornalistas cariocas uma entrevista coletiva, revelando as razões da crise de Suez, à qual não é estranho o problema de petróleo. O jornalista Habib Jamati, que aparece na foto falando a seus colegas cariocas, falou sôbre os acontecimentos que culminaram com a agressão anglo-franco-israelense ao Egito, descrevendo os bombardeios que arrasaram as cidades de Ismailia e Port-Said e que destruiram as pontes do Canal.

Manifestação Árabe-Brasileira de Solidariedade ao Povo Egípcio

Grande ato público convocado por numerosos deputados e jornalistas, no próximo dia 13, às 19 horas

Parlamentares de todos os partidos e jornalistas congregaram-se para a realização de um expressivo ato de

CONCLUI NA 2ª PAG

Parado o Pôrto de Santos: Greve!

SÃO PAULO, 10 (Especial para IP) — Os trabalhos no porto de Santos estão totalmente paralisados com a greve dos estivadores. O motivo que ocasionou a paralisação dos trabalhadores foi a decisão judicial, que manteve o direito das emprêsas de manter contra-mestres gerais de estiva a bordo dos navios. Os doqueiros estão também paralisados por falta de serviço.

3 BILHÕES DE CRUZEIROS PARA AS OBRAS DA CIDADE:

Vai Ser Autorizado o Empréstimo Solicitado Pelo sr. Negrão de Lima

O parecer da comissão de economia e finanças da Câmara Municipal ★ 300 milhões destinados ao Metropolitano ★ A posição do comércio ★ Melhor arrecadação

A Comissão de Economia e Finanças da Câmara Municipal aprovou ontem parecer favorável à mensagem n. 77, da Prefeitura, que so-

CONCLUI NA 2ª PAG.

UMA HISTÓRIA BEM REVELADORA

CONDENADO O PAI DE SETE FILHOS

Para Receber "Auxílio Maternidade" Registrou Duas Vêzes o Filho

O juiz João Fontes Faria da Nona Vara Criminal condenou ontem Eduardo Luiz da Rocha a pena de quatro meses e vinte dias de reclusão, e multa de quatrocentos e sessenta cruzeiros, acusado de haver como associado do IAPI, no dia 11 de agôsto de 1953, se dirigido ao Cartório da 11.ª Circunscrição de Registro Civil, em Cascadura, e aí registrado falsamente seu filho Eduardo Luiz da Rocha Filho, nascido no dia 10 de agôsto de 1953, quando na verdade o ga-

CONCLUI NA 2ª PAG

ESTÃO VOTANDO OS SECURITÁRIOS

E' tida como certa a cobertura do "quorum" de 1.066 votos das eleições dos securitários para renovação de diretoria e conselho fiscal. Iniciada ontem pela manhã, às 17 horas já haviam votado nada menos de 648 associados. A votação continuará durante o dia de hoje através de três urnas itinerantes, que percorrerão os locais de trabalho. Prolongar-se-á, também, amanhã, último dia, com outras três urnas itinerantes e uma fixa, na sede do Sindicato. A votação deverá encerrar-se precisamente às 19 horas, quando terá início a apuração.

ARTIGOS DE NATAL MAS... SÓ PARA OLHAR

Numa casa de gêneros do centro da cidade o fotógrafo apanhou o flagrante acima. Uma bonita exposição de artigos de natal mas apenas para olhar. Os preços se não constituissem um insulto ao pobre que fica revoltado, seriam motivo até de piadas. Vejamos só: uma dúzia de damascos 140 cruzeiros; um quilo de peras por cento e vinte cruzeiros (quase Cr$ 30,00 por unidade); meia dúzia de caju por cinquenta cruzeiros; meia dúzia de maçãs por sessenta cruzeiros. Tais preços dispensam qualquer comentário!

REAPARECERÁ A LOTERIA DENTRO DE DOIS MESES

Com o início de funcionamento da Carteira de Imigração e Colonização do Banco do Brasil, poderá voltar a funcionar a Loteria Federal cujos prêmios serão, em parte, pagos em títulos daquela Carteira.

Assim, dentro de dois meses — e possivelmente antes disso — voltará ao funcionamento a Loteria para alegria dos que gostam da «fèzinha» das quartas e sábados e dos milhares de cambistas que, em todo o país, conquistam o pão de cada dia vendendo os gasparinos da "sorte grande".

NO PLENÁRIO DA CÂMARA

Hoje, em Ultima Discussão, Estatuto do Trabalhador Rural

Podado de grande número de emendas nas Comissões — Divididos os Partidos

(Texto na 2ª Página)

CÂMARA MUNICIPAL NÃO TERÁ CARROS OFICIAIS

Por decisão da mesa-diretora foi extinto o serviço de transporte do legislativo carioca — Sòmente o presidente poderá ter carro oficial — Inconstitucional a transferência de funcionários — Deputado comprou ambulância em lugar de cadillac

CAIU ontem como uma bomba no plenário da Câmara Municipal a resolução da mesa diretora que, por quatro votos contra três decidiu extinguir o serviço de carros oficiais e vendê-los em leilão. O Sr. Luís Paes Leme, um dos autores da proposta, procurou justificar a decisão da mesa diretora como medida moralizadora, mas foi repelido por numerosos de seus colegas que consideraram a extinção dos carros oficiais simples medida de carater demagógico adotada no fim do período legislativo, quando a mesa diretora, pràticamente, encerrou seu mandato. Ne-

CONCLUI NA 2ª PAG

BALANÇO DAS OLIMPÍADAS

Estabelecidos 74 Novos Recordes em Melburne

Foram assinalados 16 recordes mundiais e 58 olímpicos -- (Texto na sétima página)

A «SAPOTI» CANTOU O HINO DO FLAMENGO

Angela Maria cantou, ontem, no Teatro João Caetano, pela primeira vez em público, o «Hino do Flamengo». Foi estrepitoso o êxito obtido pela «Sapoti», tanto mais que a estréia em público se seguiu à vitória do «mais querido» sôbre o fluminense, na tarde de anteontem. A assistência prorrompia em aplausos e gritava que será o hino do «tetra», já que essa possibilidade surgiu em face da partida de anteontem e diante do aumento das esperanças dos flamenguistas.

OPERÁRIOS DA BRAHMA VOLTAM A PEGAR NO TRABALHO ÀS 6 HS.

Na movimentada assembléia (foto), ontem realizada, os operários da Brahma decidiram voltar a pegar no trabalho às 6 horas, na 2ª página, damos noticiários detalhado.

Não há mesmo verba para os excedentes Escolares

A denúncia por nós publicada em primeira mão de que o próximo ano não haveria verba para o aproveitamento pelo meio de cada lado

(CONCLUI NA 3ª

Vai Ser Autorizado o Empréstimo Solicitado Pelo sr. Negrão de Lima

CONCLUSÃO DA 1ª PAG

feita autorização para uma operação de crédito de 3 bilhões de cruzeiros, destinados à execução de obras na Avenida Beira-Mar, Avenida Perimetral, Avenida Presidente Vargas, Avenida Radial Oeste, Avenida Norte-Sul e túneis de Copacabana.

De acôrdo com o parecer emitido pela Comissão de Economia, dêsse empréstimo será reservado 10% (500 milhões de cruzeiros) para atender ao início da construção do Metropolitano.

OBRAS URGENTES

Ao autorizar o Prefeito a obter um empréstimo de tão elevado vulto, a Câmara Municipal considerou a urgente necessidade da realização de obras públicas, particularmente do metropolitano, cujo início de construção — segundo o Prefeito — irá exigir mais de 6 bilhões de cruzeiros.

De outro lado a comissão de finanças decidiu autorizar a municipalidade a emitir apólices para o resgate do empréstimo.

NEGRÃO VAI SER ATENDIDO

O parecer e o anteprojeto de lei ontem encaminhado ao plenário deverá ser votado antes do próximo dia 15 de dezembro, ocasião em que será encerrada a atual sessão legislativa. Segundo os líderes de bancadas o parecer será aprovado ràpidamente e o sr. Negrão de Lima terá à sua disposição os recursos necessários à execução das obras de maior urgência.

POSIÇÃO DO COMERCIO

A Associação Comercial do Rio de Janeiro resolveu constituir uma comissão para apresentar um estudo em tôrno das necessidades da Prefeitura, em face das prementes obras a serem realizadas pela municipalidade. Essa comissão apresentará seu trabalho dentro do prazo mais breve possível estando disposta a Associação Comercial a sugerir a vigência do aumento de recursos a partir de 1958. Foi o que comunicou ao prefeito Negrão de Lima o sr. Ruy Gomes de Almeida, presidente daquela entidade de classe, que reconhece as dificuldades financeiras com que se defronta a Prefeitura.

OBRAS IMPRESCINDIVEIS

Em declarações à imprensa, o dirigente da Associação Comercial afirmou que a entidade colaborará com a municipalidade para a realização das obras programadas, considerando-as de grande interêsse para o povo da capital. Entre essas obras, incluem-se as avenidas Perimetral, Diagonal, Norte-Sul e o desmonte do Morro de Santo Antônio, que a PDF pretende atacar imediatamente.

CONTRA O EMPREGUISMO

Na exposição de motivos enviada ao governador da cidade o órgão da comércio salienta que os temores do contribuinte residem no "empreguismo", que as administrações anteriores, acrescentamos, visando obter vantagens políticas, estimularam ao máximo. Tal fato é responsável pela situação a que foi levada a municipalidade, com 90 por cento de seu orçamento consumidos pela rubrica «pessoal».

PERMITIRÁ EMPRÉSTIMO

A decisão da Associação Comercial vem assim confirmar a possibilidade de a Prefeitura pagar ao funcionalismo em dezembro e ao mesmo tempo iniciar as grandes obras que projeta, mediante o recurso a um empréstimo. Desta forma, o aumento dos recursos, com vigência a partir de 1958, permitirá que a Prefeitura, obtenha o empréstimo, com a certeza de que posteriormente o mesmo poderá ser saldado, sem sacrifício de seus servidores ou das obras que se tornaram necessárias.

FUNCIONÁRIOS NÃO TEM CULPA

O vereador Indio do Brasil ocupou ontem a tribuna da Câmara Municipal para defender os funcionários da Prefeitura das insistentes acusações partidas da Asociação Comercial. Disse o representante pessepista que ao contrário do que se afirma, os funcionários nenhuma culpa têm da situação difícil em que se encontra a Municipalidade e são — com poucas exceções, trabalhadores e cumpridores de seus deveres.

O MAL ESTÁ NA MA ARRECADAÇÃO

Revelou o sr. Indio do Brasil que a precariedade de recursos da Prefeitura pode ser explicada pelo seu ultradeficiente sistema arrecadador, que favorece os sonegadores de impostos, os grandes tubarões e especuladores. A Prefeitura poderia ter situação financeira boa não fôsse o seu sistema obsoleto de arrecadar impostos.

MAIS DE 1 BILHÃO NÃO ENTRA NO TESOURO

Em aparte, confirmando as afirmações de seu colega, disse o vereador Couto de Souza que a arrecadação da Prefeitura pode obter mais de 1 bilhão e 400 milhões de cruzeiros, desde que trabalhe efetiva e honestamente. E' necessário — acrescentou — dotar os funcionários fiscais de melhores meios de trabalho e com isso teremos um sensível aumento da arrecadação.

FISCALIZAÇÃO TRIBUTÁRIA

Em prosseguimento ao programa traçado para a campanha da fiscalização tributária, os comandos da Secretaria Geral de Finanças da Prefeitura estiveram em ação ontem, no perímetro do Mercado Municipal da Rua Dom Manuel e imediações, ocasião em que foram prestados aos comerciantes locais esclarecimentos e orientação quanto à escrituração mercantil de seus estabelecimentos, com o objetivo de tornar mais eficiente a prestação das declarações de vendas.

Novo Diretor do D.N.T.

O presidente da República assinou decreto nomeando Alyrio Salles Coelho para exercer o cargo de Diretor Geral do Departamento Nacional do trabalho, vago em virtude da exoneração concedida a Hildebrando Bisaglia.

Estatuto Especial Regulando a Estadia Das Tropas Soviéticas

Serão garantidos os direitos soberanos da Polônia — «A União Soviética deu prova de total compreensão», afirma o general Duszynski

VARSÓVIA, 10 (F. P.) — "O ministro da Defesa Nacional e o ministro do Exterior prepararam atualmente o projeto de estatuto que regerá as tropas soviéticas estacionadas temporàriamente na Polônia", declarou o general Z. Duszynski, subchefe do Estado-Maior Geral polonês, em entrevista concedida ao "Zolnierz Wolności", órgão do Ministério da Defesa e da qual a Agência Polonesa de Imprensa divulgou amplos trechos. Êsse estatuto garantirá os direitos soberanos da Polônia, acrescentou o general, salientando: "A União Soviética deu prova, na matéria, de total compreensão". O general Duszynski indicou por outro lado que havia sido criado um "Banco" de estudo para examinar as questões relativas ao equipamento técnico do exército polonês, a sua organização e os problemas da guerra moderna. Quanto aos conselheiros militares soviéticos, declarou o general que, em princípio, todos haviam deixado a Polônia ou estavam partindo, lembrando ainda: "Ficarão apenas uns dois dêsses conselheiros porque não temos técnicos poloneses para outros postos". Concluindo, afirmou o general que seria sustentada a luta contra o burocratismo e que seriam restauradas as tradições militares polonesas.

Vitoriosa, Terminou a Greve dos Trabalhadores em Inflamáveis

CONCLUSÃO DA 1ª PAG

mites reconhecidos como perigosos nos estudos feitos pela Divisão de Higiene e Segurança do Trabalho.

NENHUMA PUNIÇÃO

Foram beneficiadas numerosas outras categorias de trabalhadores, que os trustes tentavam em excluir do acôrdo. Assim é que a Esso Standard, na Ilha do Governador, reconheceu que os trabalhadores que exerceram funções até a presente data dentro das áreas de serviços de enchimentos de óleo lubrificantes, óleo Diesel em latas e tambores, bem como na área compreendida pelo escritório, o ambulatório médico existente no pavilhão do seu depósito da Ilha do Governador, têm direito ao pagamento do adicional, inclusive com todos os atrasados. Idêntica atitude teve a Shell, concordando em pagar também a todos os trabalhadores que lubutar no seu pavilhão da Ilha do Governador, enchimento de óleo lubrificante e fluidos para isqueiro. Isto até que sejam aquêles servidores removidos dêsses locais. Outro item importante do acôrdo, que deu ainda maior significado à vitória dos trabalhadores, foi o compromisso assumido pelos empregadores de que nenhum empregado será punido por haver participado do movimento grevista.

TRANSPORTE DE GAS

Os trabalhadores em transportes de gás, que as emprêsas liberadas pela Ultra-Gás vinham-se recusando a pagar o adicional, foram tambem incluidos e vão receber os 30 por cento. No transporte as emprêsas se propunham intransigentemente a pagar o adicional só em casos de carros que transportassem acima de 200 botijões. Somente com a firme atitude dos trabalhadores, paralisando seus trabalhos, é que concordaram em pagar conforme resolveu a Divisão de Higiene e Segurança do Trabalho, isto é, limite mínimo de 10 botijões.

MANTER A UNIDADE

Sôbre o desfecho dista luta, que os trabalhadores em inflamáveis vinham empenhados há cerca de seis anos, ouvimos o sr. Alberto Bettamio, presidente da Federação Nacional dos Trabalhadores em Inflamáveis. Declarou-nos o dirigente sindical:

— Foi uma vitória completa da classe. A Federação deu todo o apoio ao movimento e articulou a luta em todos os Estados. Se a greve prosseguisse atingiria todo o país. Várias Capitais já tinha aderido ao movimento e a assembléia de hoje, em Pôrto Alegre, ia decidir sôbre a paralisação.

E concluiu:

— Os trabalhadores em inflamáveis deram um grande exemplo de sindicalismo e demonstração de unidade. Esperamos manter esta mesma unidade para a conquista de futuras reivindicações.

Idêntico pronunciamento foi o do sr. Rivaldo Cavalcante de Albuquerque, presidente do Sindicato dos Trabalhadores, que também mostrava-se satisfeito com os resultados do movimento reivindicatório.

próxima visita de Nehru aos EE.UU. A viagem de Chu En-Lai à Índia e a

CONCLUSÃO DA 1ª PAG

rior da Índia, durante os três primeiros dias, percorrendo depois o país e terminando a sua viagem em Calcutá, com triunfal acolhida. Avalia-se que pelo menos um milhão de pessoas aclamaram o dirigente da China Popular. Após a sua visita à Birmânia e ao Paquistão, Chu En Lai ainda conferenciará com o sr. Nehru, quando o primeiro ministro da Índia tiver regressado dos Estados Unidos onde deverá encontrar-se com o presidente Eisenhower. Ao que parece, essa segunda visita a Nova Delhi terá capital importância, visto como Nehru poderá expor ao seu visitante chinês o resultado das suas conversações nos Estados Unidos. Definindo, há alguns dias, na Câmara Alta, o papel que a Índia se propõe desempenhar no domínio internacional, declarou o primeiro ministro indiano que a Índia deveria ser um elemento de ligação entre as nações. Êsse papel, mais do que nunca, deverá ser cumprido entre os Estados Unidos e a China por ocasião da visita de Nehru a Washington. Serão tratadas duas questões principais: a questão da admissão da China no seio da ONU, da qual a Índia se fêz campeã, e de maneira mais geral, a questão das relações entre a China Popular e os Estados Unidos. Acreditando-se no sr Sherman Cooper, senador do Kentucky, ex-embaixador dos Estados Unidos na Índia e enviado especial do presidente Eisenhower para preparar a viagem do sr. Nehru, é pouco provável que os Estados Unidos modifiquem com rapidez e profundamente a sua atitude com referência ao govêrno de Pequim. Recordou o sr. Cooper que no ano passado o Senado norte-americano aprovara unanimemente uma resolução opondo-se ao reconhecimento do govêrno de Pequim, acrescentando: «Não acredito que o Senado tenha modificado o seu ponto de vista». Apesar disto, Pequim terá pela primeira vez estabelecido o diálogo com Washington. E' verdade que por, intermédio de terceiros, e o seu agente de ligação que conhece perfeitamente as idéias de Pequim, desfruta de grande crédito na capital dos Estados Unidos. Nessas condições, sem que sejam encarados resultados concretos espetaculares, é possível pensar-se que será feito um considerável trabalho de desobstrução para preparar melhor compreensão entre a China e os Estados Unidos. Além disso, o desejo de Pequim de nada dizer ou fazer que possa entravar a missão do sr. Nehru manifestou-se com evidência na maneira por que Chu En Lai se conduziu durante a sua visita à Índia. O primeiro ministro chinês manteve extrema discrição e grande moderação. Apenas uma vez Chu En Lai mencionou outros temas além da amizade sino-indiana ou da necessidade de aplicar-se os Cinco Princípios da Coexistência. Efetivamente, ontem no transcurso de entrevista concedida à imprensa o ministro chinês confirmou certas divergências de pontos de vistas entre Pequim e Nova Delhi notadamente a propósito da Hungria. Mas os dois primeiros ministros insistiram frequentemente sôbre o fato de que as divergências a respeito de certas questões de modo algum significavam que tivessem de ser menos amistosas as relações entre os dois países. Realmente, um dos princípios fundamentais da doutrina indiana expressa pela fórmula «ficar em desacôrdo sôbre o fato desse desacôrdo sem que isso atinja a amizade recíproca». Essa fórmula, que rege as relações entre a China e a Índia, será amplamente utilizada pelo primeiro ministro indiano no transcurso das suas conversações com o presidente Eisenhower porque traduz para o sr. Nehru, no domínio prático, um dos aspectos essenciais da coexistência pacífica.

CHU EM LAI NA BIRMANIA

RANGUM, 10 (FP) — O primeiro ministro e ministro do Exterior da China Popular, sr. Chu En Lai, chegou hoje a esta capital, sendo recebido pelo primeiro ministro da Birmânia, que lhe apresentou votos de boas-vindas, e por numerosas personalidades.

Manifestação Árabe-Brasileira de Solidariedade ao Povo Egípcio

CONCLUSÃO DA 1ª PAG

solidariedade ao povo egípcio. E' o seguinte o texto da conclamação com que se dirigem ao povo carioca:

MANIFESTAÇÃO PRÓ POVOS ÁRABES .. ..

Os abaixo-assinados, brasileiros, irmanados aos representantes da colônia árabe-brasileira, que tanto têm contribuido para o progresso e engrandecimento do Brasil, preocupados com os fatos que se desenrolam no Oriente Médio e especialmente com a brutal agressão sofrida pelo povo egípcio — continuador de uma civilização multimilenária a que nos sentimos ligados por muitos motivos — e igualmente preocupados com a possibilidade dêsses fatos virem a comprometer a paz mundial, a tanto custo mantida através de penosas dificuldades, resolvem convidar o povo carioca para um grande ato público no próximo dia 13, às 19 horas, à rua México, 128, 10º andar. Esta grande manifestação árabe-brasileira objetiva apoiar e reforçar a ação da ONU que obteve a suspensão das hostilidades, lançar uma campanha de ajuda material ao povo egípcio vitimado pelos horrores de uma agressão armada colonialista e apoiar a ação do nosso contingente militar que, nos têrmos da deliberação da ONU de 7 de novembro e do acôrdo firmado entre o seu Secretário-Geral e o govêrno egípcio, integrará a Fôrça de Polícia Internacional destinada a fazer respeitar a vontade de todos os povos do mundo que, através seus representantes na ONU, condenaram a agressão anglo-franco-israelense ao povo egípcio.

Rio, dezembro de 1956.

DEPUTADOS:

Saldanha Derzzi, Campos Vergal, Neiva Moreira, Elias Adaime, Benjamin Farah, Gabriel Hermes, José Talarico, Frota Moreira, Luiz Francisco, Leônidas Cardoso, Ivan Bichara, Jonas Bahiense, Aziz Maron, Wilson Fadoul, Abguar Bastos;

JORNALISTAS:

Leopoldo Silva, Lúcio Gusmão Lôbo, Ragy Basile.

Novidades Para o Natal

Camisa Esponja a Cr$ 120,00 em várias cores. Calça de puro linho Cr$ 700,00. Calça de Tropical pura lã Cr$ 500,00 AMAURY. Rua da Alfândega 318 — 1.º andar. Rua Vinte de Abril 7 loja. Rua José Maurício 286-A. Penha junto a rua dos Romeiros. Preços especiais para revendedores.

Estatuto do Trabalhador Rural Hoje, em Última Discussão,

NA sessão vespertina de hoje entrará na Ordem do Dia, em última discussão, o projeto que estabelece o Estatuto Jurídico para o Trabalhador Rural nos têrmos do substitutivo elaborado pela Comissão Interpartidária.

Em regime de urgência, e com prioridade requerida pelo líder Fernando Ferrari, o projeto transitou anteriormente pelos órgãos técnicos que deveriam opinar sôbre as quatro dezenas de emendas apresentadas em plenário quando da primeira discussão.

Na Comissão de Economia o relator, sr. Uriel Alves, acompanhado em seu voto pela maioria, rejeitou várias emendas, mantendo outras. Na Comissão de Legislação Social, funcionou como relator o sr. Adilo Viana, foi rejeitada a maioria das emendas. O sr. Nestor de Barte, relator na Comissão de Justiça, iniciou na reunião matutina de ontem a apresentação de seu parecer às emendas terpoladeriza da plenário. Algumas serão mantidas pela Comissão.

POSIÇÃO DOS PARTIDOS

Ao que tudo indica será renhida a batalha em tôrno da aprovação do projeto, que visa assegurar aos trabalhadores rurais o mínimo de amparo que a legislação trabalhista vigente garante aos assalariados do comércio e da indústria. Os partidos estão divididos em relação à apresentação do substitutivo da Comissão Interpartidária mesmo nas condições em que voltará à plenário, reduzido à sua expressão mais simples pelas emendas mantidas nas diversas Comissões.

Para a bancada do PTB a aprovação do projeto está colocada como questão fechada, sendo provável, todavia, que o grupo conservador vote contra ou se abstenha de votar. O PSD encontra-se bastante dividido, trabalhado como vem sendo pelos pessedistas que integram o Bloco Ruralista. No PSP grande parte da bancada, senão mesmo a maioria apoiará o projeto, com o qual votarão os quatro deputados socialistas. Há divisão no seio da UDN e do PR. Quanto aos demais partidos — PL, PTN, PRP — darão alguns votos favoráveis à aprovação do Estatuto Jurídico para o Trabalhador Rural.

Trata-se de um dos projetos mais importantes por sua profunda repercussão social e econômica, êste que o plenário da Câmara apreciará na tarde de hoje, que virá conceder um mínimo de direitos perante a lei e amparo da Constituição aôrca de nove milhões de brasileiros, até hoje mantidos na miserável situação de párias, explorados nos latifúndios de norte a sul do país.

CONDENADO O PAI DE SETE FILHOS

(CONCLUSÃO DA 1ª PAG.)

ches nasceu em 8 de agôsto de 1951.

Na linguagem do Promotor João Vicente Ferreira que ofereceu a denúncia, disse êle que: "Esse expediente o acusado o fez maliciosamente com o intuito de receber o "auxílio maternidade" naquele Instituto e que realmente o fêz, pois dias após o registro da criança, compareceu ao IAPI, munido da certidão falsa, e recebeu indevidamente o referido auxílio".

Compareceendo a juízo, o trabalhador alegou que o fêz por estar muito necessitado, e tinha que pagar multa diária de 10 cruzeiros ao Instituto. E mais: "Tem sete filhos para criar e ganhava na ocasião mil e duzentos cruzeiros, tendo contraído pneumonia, além de ter sido obrigado a pedir dinheiro a amigos que depois dispensaram o pagamento".

Apesar de ter narrado tôda essa situação dramática em que vivia, o trabalhador foi condenado.

Não Há Mesmo Verba Para os Excedentes Escolares

(CONCLUI NA 2a PAG.)

excedentes das escolas municipais, foi inteiramente confirmada ontem pelo Vereador Salomão Filho.

Falando acêrca do problema, declarou aquêle vereador que no orçamento municipal de 1957 não figurava a verba de 160 milhões de cruzeiros para aquêle fim.

Acentuou o Sr. Salomão Filho que a culpa desta omissão não cabe ao Legislativo carioca, pois êste limitou-se a aprovar a Mensagem do Prefeito, tal como foi redigida. Prevêem-se sérias conseqüências para o caso de não ser corrigido o êrro em tempo útil. A solução apontada pelo mesmo Vereador é a de o Executivo municipal enviar outra Mensagem, solicitando a suplementação e dando a necessária compensação no já deficitário Orçamento de 1957.

REPÓRTER POPULAR FONE: 22-8518

HOJE A VOTAÇÃO FINAL DA LEI DO INQUILINATO

(CONCLUI NA 2a PAG.)

deputados a situação aflitiva em que ficarão muitas famílias se as emendas dos tubarões forem aprovadas. Tem-se ainda que a votação às pressas, imposta pela necessidade de aprovação rápida antes que termine a atual legislatura, permita a passagem de tais emendas contrárias, e que os deputados que defendem os interêsses dos inquilinos sejam burlados em sua vigilância. Tanto mais que seria uma verdadeira calamidade se a votação não terminar ainda hoje, de modo que a lei nº 2.699, de 23 de dezembro de 1955, (Lei do Inquilinato) seja prorrogada.

CÂMARA MUNICIPAL NÃO TERÁ CARROS OFICIAIS

CONCLUSÃO DA 1ª PAG

se sentido falaram os vereadores Magalhães Júnior, Hélio Walcacer e Waldemar Viana.

Consoante a decisão aprovada pela mesa, reforçada com um voto de congratulações do plenário, sòmente o presidente da Câmara poderá se utilizar de carro oficial, e assim mesmo quando em função de representação externa. Todos os carros serão vendidos em leilão e os funcionários lotados na garagem serão transferidos para a Prefeitura. Essa última resolução foi considerada inconstitucional por numerosos vereadores, que declararam ser impossível a transferência de funcionários da Câmara para a Municipalidade uma vez que foram êles contratados para a primeira tarefa.

CONTRA A IMPORTAÇÃO DE CARROS

Ainda ontem a Câmara Municipal aprovou uma moção de autoria do vereador Luís Paes Leme, que condena um projeto em trânsito no Congresso, que dá divisas oficiais para a importação de automóveis destinados aos parlamentares.

Outra moção, esta de congratulações, foi aprovada pela Câmara. Assim foi dado um voto de louvor ao deputado federal Luís Francisco, do Partido Socialista, que decidiu utilizar seu direito de importação de automóvel na aquisição de uma ambulância para um hospital da cidade paulista de Bauru.

VIOLADO O ESPAÇO AÉREO BRASILEIRO

(CONCLUSÃO DA 1.ª PÁG.)

VIOLAÇÃO DO NOSSO ESPAÇO AÉREO

Este despacho da FP vem confirmar inteiramente a denúncia que fizemos em nossa edição de domingo. A «perda» do teleguiado, intencionalmente jogado sôbre o Estado do Amazonas, está sendo utilizada como pretexto para a presença de tropas militares americanas em nosso território. Já se registram cínicas violações do espaço aéreo brasileiro. Jatos da USAF sobrevoam nosso território como se fôsse terra de ninguém.

Não há notícia sequer de um pedido ao govêrno brasileiro neste sentido. Não há nota oficial alguma de nosso govêrno a respeito. Os aviões de guerra ianques vão e vêm, sem contrôle, sem aviso, sem consentimento, esquadrinhando o território nacional. Amanhã, os intrusos do dólar quererão enviar para o Amazonas seus fuzileiros navais.

E' hora do govêrno brasileiro explicar-se, prestar os devidos esclarecimentos à opinião nacional. O nosso povo não aceita fatos consumados.

SITUAÇÃO NATURALMENTE PERIGOSA

Outro despacho da FP reproduz novas declarações do embaixador Amaral Peixoto. Embora seja evidente o esfôrço por atenuar a gravidade da ocorrência, o representante do Brasil teve que afirmar:

— A situação criada pela perda dêsse projétil é naturalmente perigosa e convém que seja examinada.

MISTÉRIO E CONFUSÃO

por esta "situação naturalmente perigosa", o sr. Amaral Peixoto não esperou instruções específicas do govêrno brasileiro. Decidiu logo tomar uma iniciativa. Isto se deprende de suas próprias declarações segundo as quais "o govêrno brasileiro não encarregou seu representante nesta capital (Washington) de fazer uma "demarche junto ao Departamento de Estado a respeito do desaparecimento de um foguete teledirigido da aeronautica americana por sôbre a selva brasileira."

A verdade é que a "demarche" foi feita. E sem êxito. O próprio embaixador Amaral Peixoto depois de falar com Ruth Robbom, informa que avistou-se com Herbert Hoover. Objetivo: Obter informações sôbre o destino daquele projétil". Resultado: não poude obte-las, o mistério permanece total.

Mas é um mistério fabricado com solércia e má fé. Depois das informações precisas que a imprensa divulgou os americanos apelam para o método de estabelecer a confusão deliberada. Agora dizem que "é impossível saber-se se o foguete tinha caído na floresta amazônica ou no mar, ou ainda se conseguiu atingir a região do cabo, no sul da Africa, depois de haver escapado a qualquer contrôle".

Isto é o cumulo: antes, os mesmos que lançaram o foguete confessaram que sua carga de combustível tinha acabado. Reconheceram que já vinham fazendo experiências com teledirigidos que eram lançados até a altura do cabo São Roque. Agora, já emprestam ao mesmo foguete um raio de ação que alcança o Cabo da Boa Esperança, atravessando todo o Atlântico e atingindo o extremo sul da Africa. E zombar da credulidade pública. Antes disseram que o radar tinha acusado uma inflexão do teleguiado em direção ao território amazônico, agora já admitem exatamente o contrário — o teledirigido teria voado em sentido oposto, em direção ao mar. A quem pensam confundir êsses senhores? Por que então lançam suas esquadrilhas de jatos sôbre a Amazônia?

TEM A PALAVRA O GOVÊRNO

O correspondente de France Presse comunica que o embaixador Amaral Peixoto informou-lhe que "o govêrno brasileiro tinha sido informado do lançamento dêsse projétil, antes de ser realizada a operação".

E uma informação surpreendente. Se foi informado antes, por que o embaixador foi buscar informações no Departamento de Estado? Quando veio a informação: quando os americanos exigiram a concessão da base em Fernando Noronha? Informaram sôbre êsse projétil, o que foi despachado para a Amazônia, ou tambem sôbre os outros lançados até á altura do cabo São Roque? Em que consistiu afinal, concretamente, a informação? Eles "informaram" e nós demos licença?

E o que a nação quer e precisa saber. Se o sr. Amaral Peixoto pode falar a um representante de uma agência estrangeira, o sr. Kubitschek pode e deve falar á nação brasileira. A oportunidade aí está: o requerimento de informações do sr. Frota Moreira sôbre a base de Fernando Noronha. Tem a palavra o govêrno.

REPORTER POPULAR TELEFONE: 22-8518

K. Timbeiro Apresenta Festas & Sambas

FESTA NA "MALOCA"

A garotada de Rua Ernesto Lobão, em Osvaldo Cruz, estêve reunida na "maloca" de nosso companheiro K. Timbeiro e de sua espôsa d. Déa quando foi oferecida aos mesmo uma festinha íntima em comemoração do quinto aniversário do "brotinho" Jorgina. O flagrante acima focaliza a hora em que a petizada cantava o "Parabéns para você".

INFORMAMOS:

As Escolas de Samba, Ranchos, Clubes Carnavalescos e entidades recreativas em geral devem enviar seus noticiarias endereçados a FESTAS & SAMBAS ou em nome do responsável pela secção, K Timbeiro. As solicitações para publicação de matérias poderão ser feitas por cartas, pessoalmente ou pelos telefones 20-3070, e 22-8518, entre às 18 e 19 horas. Aceitamos também, a publicação de clichês, desde que nos sejam fornecidas fotos em boas condições ou os negativos.

Augusto Barbosa na A.E.S.B.

Na última reunião da Associação das Escolas de Samba do Brasil, foi feita a eleição para o cargo de 2º secretário tendo sido eleito por unanimidade o conhecido e abnegado sambista Augusto Barbosa da Escola de Samba "Cartolinha de Caxias".

Rainha do G.R.E.S.R.M.

A linda moreninha Nanci Santos (foto) é a Rainha do Grêmio Recreativo Social Esportivo Rocha Miranda.

Natal do C.G. Português

Como faz anualmente no dia 22 a Diretoria do Clube Ginástico Português promoverá sua festa de Natal.

Constando do programa um variado "Show".

NOITE DANÇANTE NO G. QUINTINO

O Diretor Social do Grêmio de Quintino, tendo em vista autêntico êxito que alcançou a última "Noite Dançante" marcou para hoje a nova reunião que contará com a animação de conhecido conjunto de "boite" das 20 às 24 horas.

SAMBA DO DIA

Fazemos hoje a divulgação em primeira mão do samba que a Escola de Samba Guanabarinos de Bangu entoará no próximo carnaval apresentado pela "Ala dos Compositores".

DUAS LAGRIMAS

Alguém veio me dizer
Que viu duas lágrimas em teus olhos descer
Talvez fôsse arrependida pelas lágrimas sentidas que eu [derramei por você

teu pranto não convém
chorar que eu já chorei
E hoje não choro mais por ninguem

A lágrima é lenitivo de dor
O remorso quem condena é pecador
Chora que já chorei sem querer
Agora quem chora é você.

N. R.: Solicitamos as escolas e seus compositores que nos remetam suas composições que as divulgaremos com prazer.

FALA "IMPÉRIO SERRANO"!

O clichê acima nos mostra uma dupla de eximios passistas do Império Serrano de Vaz Lôbo que na noite de domingo estiveram em ação preparando-se para o próximo carnaval.

Operarios da Brahma Voltam A Pegar Trabalho às Seis Horas

Numa assembléia bastante movimentada realizada ontem, na sede de seu Sindicato, os trabalhadores da Companhia Cervejaria Brahma deliberaram voltar a começar o trabalho no horário: normal das 6 horas.

O horário da Brahma é das 6 às 15 horas. Quando o operário chegava atrasado começava a trabalhar às [illegible] até [illegible]

RETORNO

Como vinha esta situação trazendo prejuizos materiais para a companhia, a Brahma fez um pedido no sentido de que todos os trabalhadores voltassem a pegar no serviço às seis. Ontem, em assembléia, os trabalhadores deliberaram atender o pedido. A partir de hoje, voltam a trabalhar no horário.

MESA REDONDA

Amanhã, quarta feira, no DNT, haverá uma mesa redonda entre os trabalhadores em bebidas e os empregadores para tratar do reajustamento salarial. Os operários pleiteiam um reajustamento de 30 por cento. Nesse mesmo dia, o Sindicato promoverá uma assembléia para apreciar os resultados da mesa redonda.

Venha Buscar o Seu Presente

Blusões de tricoline sanforizada Cr$ 250,00. Meias a .... Cr$ 15 — 20 — 25. Espuma de nylon a Cr$ 90,00. Camisetas 20 — 25 — 30 cruzeiros. AMAURY. Rua da Alfândega 318 — 1.º andar. Rua Vinte de Abril 7 loja. Rua José Maurício 286-A. Junto a rua dos Romeiros. Preços especiais para revendedores.

POPULAR

DIRETOR
PEDRO MOTTA LIMA

SUCURSAIS
NITERÓI: Rua Visconde Uruguai
Redação e Administração
RUA ALVARO ALVIM, 21 — 22º ANDAR

TELEFONES:
Portaria 22-3070
Gerência 22-4224
Secretaria 42-2951
Redação 22-8518

VENDA AVULSA: Cr$
Número do dia 1,50
Números atrasados .. 3,00

ASSINATURAS
Assinatura anual ... 300,00
Assinatura semestral 180,00
Assinatura trimestral 105,00

EXTERIOR
6 meses 200,00
3 meses 100,00

Via aérea: arrecadação, despesas de porte
gual. 461 selo 16?

PETRÓPOLIS: Rua Alencar Lima, 12 1.º andar sala 1
CAMPOS: Rua João Pessôa 126, sobrado
SÃO PAULO: Rua dos Estudantes, 144

A Palavra de Prestes – Contribuição à Causa da Unidade e da Independência

FALANDO com a habitual clareza, Luiz Carlos Prestes defende a posição dos comunistas diante da situação e dos acontecimentos atuais, em entrevista à IMPRENSA POPULAR. Suas declarações constituem uma repercussão que decorre inevitàvelmente da alta e oportuna contribuição que trazem para esclarecer os fatos, reunir e conduzir as fôrças políticas em ação e, assim, ajudar os trabalhadores, as fôrças populares, democráticas e patrióticas a encontrar o caminho que melhor convém à defesa de seus interêsses.

É evidente, como assinala Prestes, o agravamento da luta política em nosso país. Se os golpistas e entreguistas, depois de sucessivas derrotas, ainda mantêm importantes posições no aparêlho do Estado e altos postos militares, seria perigosamente errôneo admitir que êles não insistam em seus planos. A natureza entreguista do golpismo torna-se cada vez mais evidente quando os vendepátria procuram utilizar para seus fins os reflexos da situação internacional no Brasil. Os homens do golpe tornam a advogar a entrega do petróleo a pretexto do conflito na área de Suez, fazem a propaganda da concessão de bases aos americanos como um eco colonial dos que pretendem aproveitar as dificuldades atuais no campo internacional, para restabelecer a guerra fria e desencadear um conflito mundial.

ESSA linha de conduta não permite aos golpistas manter por mais tempo a máscara de democratas, de moralistas e guardiões da liberdade com que pretendiam enganar por mais tempo certas camadas da população. O anticomunismo e a provocação fascista são, na realidade, a bandeira rôta e encouraçada do golpismo entreguista. Nestas condições, as discriminações ideológicas, o anticomunismo sob qualquer aspecto que se apresente fazem sempre o jôgo do golpismo. E contra êsse grande êrro político, o que os elementos reacionários tantas vêzes induziram o govêrno Kubitschek, que Prestes alerta e adverte.

OBSERVA-SE, em certa imprensa, nos discursos parlamentares dos porta-vozes do golpismo, nas repetidas tentativas de desmoralização das fôrças patrióticas, uma preocupação constante contra o gal. Teixeira Lott. Qual o objetivo visado? Será isto simplesmente antipatia pessoal, apenas ressentimento de um Lacerda, Penna Bôto ou Juarez? Por que, enfim, tanto odiam os golpistas ao gal. Lott e tão sistemàticamente o atacam? O critério para a avaliação dos homens e da sua política são os seus atos e não o que êles proclamam. O ministro da Guerra "é incontestàvelmente, no seio do atual govêrno, quem mais firmemente tem batido em defesa da soberania nacional e contra a intervenção estrangeira nos negócios internos do país".

AÍ é que está a causa do atirateio contra o gal. Lott de parte da canalha entreguista. Mas aí está também a razão pela qual as fôrças populares e patrióticas, tanto o movimento nacionalista declararam seu apoio ao gal. Teixeira Lott. Trata-se é de preservar a Petrobrás, de manter e aplicar a nossa política nuclear. Mas ainda: as investidas contra o ministro da Guerra são uma tentativa de abrir uma brecha na unidade das fôrças que triunfaram nas urnas em outubro e fizeram abortar o golpe entreguista em novembro de 55. Agora, as fôrças populares e patrióticas, à base da sua própria experiência na ação unitária, tiram necessàriamente a conclusão de que é preciso manter e elevar a unidade, preservá-la de todos os ataques golpistas. Fazer qualquer concessão é abrir o caminho para maiores exigências, é encorajar o golpismo, é política suicida. O apoio ao gal. Lott, a repulsa às provocações golpistas é, portanto, um elemento essencial de uma justa política de unidade.

A demagogia golpista consegue em explorar o desconhecimento popular ao mesmo tempo que tudo faz para intimidar o govêrno, impedir ou ao menos retardar as medidas concretas de realização de seus compromissos eleitorais. A exigência formulada por Prestes, de que o govêrno atenda à aspiração nacional de relações com todos os países, de firmeza e independência na política externa, de medidas práticas contra a inflação e a carestia da vida, é a expressão do desejo inabalável e do esfôrço infatigável dos comunistas pela aliança e consolidação da unidade democrática e patriótica.

É claro que existem diferenças e divergências. No que toca aos comunistas, Prestes é incisivo: "estamos afastar e combater tudo aquilo que possa concorrer para dividir as fôrças patrióticas". Em sua entrevista está contidas algumas reivindicações da plataforma unitária mínima: paz interna e govêrno estável, como recheio o país inteiro, liberdade e defesa intransigente da soberania nacional, medidas concretas para o desenvolvimento independente da economia nacional e a melhoria das condições de vida do povo. A palavra de Prestes ecôa em todos os corações — ela esclarece os fatos, mobiliza as consciências, persuade e convence, exorta as fôrças democráticas e nacionalistas e oferece um alto exemplo de ação unitária, democrática e fraterna.

CARAVANA

K. Mossadeque

HA QUARENTA DIAS, os povos em todo o mundo, com a única exceção dos anglo-franco-israelenses, exigem a retirada das suas tropas do território egípcio. Sem responsabilidade moral e fora da realidade, os agressores não cumprem a ordem ditada pela ONU.

•

É LAMENTAVEL que certo Membro da Academia, depois de declarar como aparte colonialista, escreva: "o Assuan vive de uma ajuda de hipótese de poder, sem limite moral, que o Europa não aceita". Qual Assuan, não Contasin, Sudo, Aswa, Santa Maria, Mohamed, não Pedro, Arizona, Omar Khayam, Sadi, Cosme e Damião, Nasser...; europeus, Atila, Nero, Eden, Mollet, Hitler, Bonaparte, os inquisidores, os colonialistas, os imperialistas... Não obstante, podemos conservar bons europeus. Mas, por que essa discriminação racial?

•

EM ARTIGO intitulado "Política Internacional", achamos o seguinte: "Eisenhower declarou que a política norte-americana abrange o cultivo da amizade, tanto com Israel, como com os Estados Unidos". Pobre comentarista! Atrapalhou-se com tanta mentira. Para a sua compreensão, Estados Unidos não são Estados Unidos. Contudo, a melhor construção seria: Não só com Israel, mas também com...

•

A UNIÃO Afro-Asio-Sul-americana é básica para a defesa do mundo livre, contra os colonialistas.

•

CENTENAS de aviões, desenhados pelos artistas egípcios, nas pistas dos aeroportos, foram bombardeadas, com furor edenoide, pelos honrados anglo-franceses. Os aviões, verdadeiros, estavam no Sudão.

•

MILHARES de cultivares de tapêtes e tecidos, sacrificados na guerra de espoliação, em Port Said, aguardam de repente aos tubarões. Obedecendo à ordem superior, o não cumprimento de lançamento no mar.

•

EDEN E MOLLET, criatures da guerra, com a cumplicidade do partido governo turco planejavam invadir o Líbano e a Síria, onde há inúmeras tropas. Esperavam que êstes atacassem Israel quando agredia o Egito.

•

A URSS é a maior culpa dos direitos. Não se mantém arredia ao Apêlo de Nasser. A consulado será dita, depois.

•

UM COMENTARISTA alegando jurou que a agressão anglo-francesa ao Egito visava separar os exércitos de Israel e do Egito. Agora, afirma o contrário e confessa que Londres e Paris tomaram a decisão de fazer a guerra.

•

FOSTER DULLES deve abandonar a NATO. A organização moral dos povos clama contra o seu encontro com os criminosos Eden e Mollet, bem como contra a própria NATO, máquina de fazer guerras.

•

VOLUNTÁRIOS soviéticos estão chegando ao Egito (Dos jornais de ontem). Os voluntários soviéticos não serão mais enviados ao Egito (Dos jornais de hoje). Colegas colonialistas! O nosso povo é inteligente; não acredita em vossas mentiras.

•

O POVO está convidado para assistir à solenidade da Homenagem ao Contingente Brasileiro da Polícia das Nações Unidas e de apoio à Resolução da ONU sôbre a retirada das tropas agressoras do Território Egípcio, a realizar-se, quinta-feira, às 19 horas à Rua do México, 128, 10º andar. Presidirá o Ato o Deputado Federal, dr. Saldanha Derzi.

Foram os Contra-Revolucionários Que Atiraram Contra o Povo

METRALHAM A MULTIDÃO PARA ATRIBUIR A CULPA AO GOVERNO OPERÁRIO E CAMPONÊS

PARIS, 10 (FP) — A emissora de Budapeste divulgou uma declaração do Govêrno Kadar, explicando as razões pelas quais a Lei Marcial foi, ontem, proclamada.

Após enumerar as medidas adotadas desde 4 de novembro no sentido do restabelecimento da ordem, da volta ao trabalho, e da sufocação da contra-revolução, a declaração acentua que os contra-revolucionários, malgrado as severas derrotas por êles sofridas, renovam, sem cessar, suas provocações. A declaração, em seguida, destaca incidentes que se verificaram nos últimos dias.

Assim é que, no dia 4 de dezembro, quando da manifestação das mulheres, a polícia descobriu, num edifício de Budapeste, um ninho de metralhadoras, que os contra-revolucionários pretendiam utilizar, a fim de metralhar mulheres inocentes, e lançar a responsabilidade sôbre o Govêrno.

Além disso, em 8 de dezembro, em Salgonarja, sob pretêxto de libertar um indivíduo com o nome de Lajos Gall, prêso por distribuição de panfletos anti-democráticos e por incitação à greve, bem como um outro de nome Tison Votvan, condenado a 12 anos de prisão por conivência contra a República Popular Húngara, os contra-revolucionários organizaram uma manifestação, durante a qual abriram fôgo sôbre a multidão aglomerada defronte a Chefatura de Polícia. Incidentes análogos verificaram-se em Tatabanya, em Beresosaba, e em Zabtanya.

Esses incidentes causaram várias mortes, e grande número de feridos», afirma a declaração do Govêrno Kadar.

GOLPES CONTRA A REAÇÃO

PARIS, 10 (FP) — Sob o título «Um golpe desfechado nos elementos contra-revolucionários na Hungria», a Agência Tabe divulgou os dois decretos do Govêrno Húngaro proclamando a Lei Marcial na Hungria. Trata-se do decreto que prevê a entrada em função dos tribunais militares de exceção, e do decreto que regulamenta o porte de armas nas milícias operárias.

NOTA À LEGAÇÃO DOS EE.UU.

BADAPEST, 10 (FP) — Em uma nota dirigida sábado à delegação dos Estados Unidos, pelo ministério das Relações Exteriores, êste contesta o fundamento dos motivos das autoridades americanas concernente ao funcionamento de um pôsto emissor e receptor de rádio, durante o período dos levantes na Hungria.

A nota precisa que o ministério das Relações Exteriores constata com satisfação a decisão da legação dos Estados Unidos de fazer cessar o funcionamento desse pôsto rádiotelegráfico, e a «espera que a legação se abterá no futuro de tal violação da soberania da República Popular Húngara.

Mobiliza o Povo o Govêrno Kadar

PARIS, 10 (F. P.) — A Rádio de Budapest divulgou hoje, às 7 horas e 25 minutos, um apêlo "a todos os partidários do poder popular capazes de pegar em armas para que se apresentem imediatamente a fim de repelir o ataque aberto da contra-revolução".

INSTRUMENTO DE "EUROPA LIVRE" O CHAMADO "CONSELHO CENTRAL"

PARIS, 10 (F. P.) — "A política de traição do Conselho Central Operário de Budapest suscita a crescente indignação das massas laboriosas húngaras", declarou hoje de manhã o correspondente do jornal "Pravda" em Budapest, sr. Groheyz citado pela Agência Tass, a propósito da ordem de greve geral de 48 horas proclamada por aquêle organismo, que acaba de ser dissolvido pelo referido motivo. Atacando violentamente o Conselho Central de Budapest pelo que denominou de "pretensão de querer assumir a direção das massas populares em Budapest e em tôda a Hungria", acentua o correspondente de "Pravda" que, proclamando a greve geral, que, por outro lado, não é seguida pelos metalúrgicos de Czepel e de outras cidades, "o Conselho conformou-se na realidade com os apelos feitos pelo pôsto emissor "Europa Livre".

O ARMAMENTO DA MILICIA OPERARIA

VIENA, 10 (FP) — Um decreto-Lei do Presidium da República Popular Húngara, sôbre as milícias operárias armadas nas usinas, declara que, em consequência da "infiltração de elementos contra-revolucionários nas milícias operárias, tornou-se necessário regulamentar o porte de armas nessas milícias". Em consequência:

1º) — Os membros da milícia operária, que forem portadores de armas, devem se apresentar as autoridades antes de 12 de dezembro às 24 horas, sob pena de serem levados a um Tribunal Militar de execução.

2º) — Poderão êles conservar suas armas, até que se faça sentir uma decisão da autoridade.

3º) — Aquêles que não declarar suas armas será, igualmente levado perante um Tribunal de exceção.

4º) Esse Decreto-Lei é aplicável com efeito imediato: Istvam Dosi e Istvan Kristot.

NÃO ACEITA A IUGOSLÁVIA OS OBSERVADORES DA ONU

NAÇÕES UNIDAS (Nova-Yerk), 10 (FP) — O sr. Józa Brilej, representante permanente da Iugoslávia nas Nações-Unidas, informou, ao sr. Dag Hammarskjold, secretário daquela organização, que seu Govêrno não aceitava, em território iugoslavo, a presença de observadores da "ONU", como lhe solicitava a resolução votada, em 5 do corrente, pela Assembléia-Geral da "ONU". "Em princípio", diz a referida comunicação, "o Govêrno da República Federal Popular da Iugoslávia se opõe a que se envie observadores a um país com o objetivo de fiscalizar o que se passa num outro país. Isso constituiria, em sua opinião, um perigoso precedente. No caso atual, o envio de observadores aos países limítrofes da Hungria, arriscar-se-ia a estender a zona de tensão e, por conseguinte, ameaçaria agravar, ainda mais, a situação.

"A utilidade prática de tais observadores seria, pelo menos, extremamente duvidosa. Por tais razões, meu govêrno lamenta não poder receber os observadores a que faz alusão a carta de Vossa Excelência."

RECUSA TCHECA

NAÇÕES UNIDAS (Nova York), 10 (FP) — O representante da Tchecoslováquia na ONU, informou ao Secretário-Geral, que seu Govêrno se recusava a admitir, em seu território, observadores das Nações Unidas, a fim de apurarem fatos relacionados com a situação na Hungria.

SOLIDARIO O PCB COM OS COMUNISTAS DA ARGENTINA

MENSAGEM DO CC DO PCB AO PARTIDO COMUNISTA DA ARGENTINA

Recebemos com pedido de publicação:

«Rio de Janeiro, novembro de 1956.

Ao Comitê Central do Partido Comunista da Argentina.

Querido camarada Vitorio Codovilla

Tomamos conhecimento das medidas antidemocráticas do govêrno argentino impedindo o registro eleitoral do P. C. A. e determinando a invasão policial às sedes de diversas organizações do Partido. Formulando nossos veementes protestos contra tais atos arbitrários, hipotecamos nossa ativa e fraternal solidariedade aos queridos camaradas.

O P. C. A. tem uma gloriosa tradição de luta patriótica em defesa dos interêsses dos trabalhadores e do povo argentinos, em defesa da democracia, da independência e do progresso da Argentina. Sempre seguimos com especial atenção a luta do Partido irmão da Argentina, ao qual nos ligam estreitos laços de amizade. Vossa luta abnegada fará fracassar os planos dos imperialistas norte-americanos e destruirá as manobras e arbitrariedades da reação argentina.

Na luta comum contra o imperialismo ianque e as fôrças reacionárias internas, os povos da Argentina e do Brasil são invencíveis porque têm ao seu lado a solidariedade internacional dos trabalhadores e o poderoso campo da paz e do socialismo, à cuja frente se encontra a gloriosa União Soviética.

Inspirados neste espírito de luta e unidade, auguramos aos queridos camaradas êxitos em seu trabalho.

Abraça-os fraternalmente

Pelo Comitê Central do Partido Comunista do Brasil.

Luiz Carlos Prestes — Secretário geral».

A Selvageria do Coronel Batista, Trágica Advertência aos Povos Latino-Americanos

Quando uma propaganda bem orquestrada procura atrair as atenções gerais para o caso da Hungria truncando fatos, inventando outros e exagerando ao máximo os incidentes com o fito de fazer crer ao mundo na impossibilidade de uma saída construtiva e pacífica para as questões internas do povo húngaro surge um episódio, em nosso próprio continente que vem ressaltar, de maneira chocante, o caráter brutal de certas ditaduras impostas aos latino-americanos com o apoio ostensivo de Washington.

Referimo-nos ao levante ocorrido em Cuba contra a ditadura de Batista, reflexo do descontentamento e da indignação do povo cubano. Êste vive, há anos, privado de direitos democráticos mercê de um golpe de Estado patrocinado pelos imperialistas ianques que recolocaram no poder o seu velho agente, o cel. Fulgencio Batista. Privados do direito de escolher seus governantes, submetidos a uma camarilha que dispõem das armas e do apoio dos EE.UU., os cubanos, que já conheceram dias bem melhores, exigem liberdades e direitos, uma mudança enfim, que satisfaça a seus anseios de um povo civilizado e amadurecido politicamente.

Nesse empenho lutam os estudantes, lutam os trabalhadores (privados de seus sindicatos livres) e luta a mocidade militar no seio da qual surgiu o atual movimento rebelde, sob a direção de Fidel Castro. E o que fazem Batista e sua camarilha? Impotente para conter a oposição das massas e grangear autoridade real, resolve afogar em sangue o surto revoltoso, utilizando-se de todos os recursos da técnica destrutiva que lhe proporcionam os «gringos», seus padrinhos. Os jornais de domingo referem que, para levar grupos de rebeldes à capitulação, Batista mandou atacar seus esconderijos e trincheiras com NAPALM, a gasolina gelatinosa, terrível e desumano recurso bélico a que os americanos recorreram na Coréia, segundo o seu costume de considerar os asiáticos ao nível dos animais, contra os quais não há porque ater-se a considerações humanitárias.

O emprêgo de NAPALM contra grupos de jovens militares e estudantes em Cuba não pode deixar de comover e indignar a opinião pública do continente. Trata-se de um crime, um ato de desnecessária selvageria a atestar o desespero e a truculência das camarilhas servis aos trustes americanos, quando sentem o balançar de seu precário poderio. O gesto de Batista serve, igualmente, de advertência aos demais povos latino-americanos, que não podem transigir na defesa de suas soberanias e de seus direitos democráticos, contra quaisquer empreitadas em favor de ditaduras terroristas, sempre, e no fundo, a serviço de interesses anti-nacionais, dos que não suportam o clima de liberdades e consideram um obstáculo a afastar a soberania de nossos países.

Também em Cuba a ascenção de Batista se fêz a pretexto de barrar o pretenso «perigo comunista» e foi justificada por considerações estratégicas e outras, esgrimidas pelos «conselheiros» de Washington...»

Convocado Para Fevereiro o Congresso do P.C. dos EE.UU.

NOVA YORK, 10 (FP) — O Partido Comunista Americano lançou um apêlo a todos os seus membros, para um Congresso que se reunirá em Nova York, entre 9 e 12 de fevereiro próximo.

Dirigido a todos os organismos locais do Partido nos Estados Unidos, o apêlo acentua o fato de que o Partido não será capaz de desempenhar seu papel senão se os erros do passado forem corrigidos e se os laços que unem a Classe Operária Americana e o movimento do povo forem reforçados".

Traçou o Govêrno Chinês Nova Política Econômica

Anulado o II Plano Quinquenal estabelecido no VIII Congresso do Partido Comunista

PEQUIM, 10 — O segundo Plano Quinquenal Chinês foi anulado e um segundo projeto, inteiramente novo, está sendo atualmente organizado pelos economistas chineses, segundo foi anunciado nesta capital.

Esta decisão foi tomada por ocasião da segunda sessão plenária do Comitê Central do Partido Comunista, que se realizou em Pequim, de 10 a 15 de novembro.

E' essa a segunda vez que a China Popular modifica seu programa econômico. A primeira vez foi em 1953, quando as promessas de ajuda exterior não se materializaram, como se esperava. Mas, desta vez, a anulação do Segundo Plano constitui uma decisão muito mais importante do que a de 1953. O projeto do Segundo Plano Quinquenal foi estabelecido cuidadosamente e discutido por ocasião das reuniões preliminares do 8.º Congresso do Partido. O Sr. Chu En-lai lembrou, então, a necessidade de desenvolver a indústria pesada e as aplicações para equipamento industrial deviam ultrapassar de 35 a 40% a renda nacional.

Os dirigentes chineses julgaram que alguns dos princípios que haviam inspirado o 2.º Plano Quinquenal deviam ser reexaminados, especialmente os métodos que proviam diversos meios de pressão extra-economicas, provocando uma grave desproporção entre o aumento constante dos meios de produção e a manutenção do nível de vida da população. Determinariam ainda uma maior dependência economica com relação a outros países, fornecedores da maquinaria de que a industria chinesa tem necessidade.

Para os economistas chineses, a política de autarquia não é mais, hoje, um imperativo, como o foi no início da revolução chinesa. A troca de matérias-primas por bêns de consumo no exterior, pode ser considerada hoje uma possibilidade econômica muito interessante, que redundaria em vantagens políticas nas relações com os países estrangeiros vizinhos.

NOVOS PRINCIPIOS

Tôdas essas considerações foram atentamente analisadas durante a reunião do Comitê Central. Sob a influência do sr. Liu Shao-chi, que, com o presidente Mao Tse-tung, continua partidário das reformas sociais, contra os que defendem o princípio de uma prioridade à indústria pesada, o Comitê Central deu preferência do «Grupo do Movimento do Trabalho» no interior do Partido. O sr. Cheng Yun que ocupa atualmente a presidência interina do Conselho, foi encarregado de elaborar uma nova política econômica fundada nos seguintes princípios:

1) — A nova orientação não tratará sòmente da economia interna, mas também de aplicação de capital estrangeiro. Os contratos para o fornecimento de maquinaria pelo estrangeiro serão, ou já foram, anulados o que representa uma economia de centenas de milhões de dólares;

2) — Os projetos gigantescos serão reconsiderados e será dada preferência aos empreendimentos mais imediatos e relativamente menos importantes, principalmente no que se refere à indústria;

3) — grande atenção será dada ao custo da produção;

4) — os cortes severos nas aplicações podem ter, em futuro próximo, repercussão direta sôbre a economia, permitindo um aumento dos salários. Este, por sua vez, possibilitará leve alta dos preços agrícolas, o que trará à situação dos camponeses uma melhoria;

Diversos observadores emprestam grande importância ao efeito produzido na política geral chinêsa pelas modificações ocorridas no mundo comunista. A nova política econômica, adotada provocará consideráveis repercussões não sòmente na China, mas também entre seus vizinhos, e principalmente no Japão, que será provàvelmente o primeiro a beneficiar-se com essas transformações.

PRÊMIO NOBEL

Um cientista soviético, N. N. Semyonov, membro da Academia de Ciências da URSS, recebeu o Prêmio Nobel por suas importantes descobertas relativas ao mecanismo das reações químicas. Antes dêle, os cientistas russos que ganharam o Prêmio Nobel foram os seguintes: I. P. Pavlov (1904) e I. I. Mechoikov (1908). N. N. Semyonov é um dos mais brilhantes físicos e físico-químicos soviéticos. Por mais de um quarto de século, vem êle presidindo o Instituto de Física e Química da Academia de Ciências da URSS. Suas pesquisas sôbre a velocidade das reações químicas e da combustão dos gases fizeram-no famoso nacional e internacionalmente. Seu nome está associado à descoberta da chamada cadeia de reações ramificadas e à teoria que explica plenamente o mecanismo destas reações.

NA FOTO: N. N. Semyonov conversando com V. N. Konoratiev, membro da Academia, em um laboratório do Instituto de Física e Química.

PROTESTO CONTRA A CAMPANHA ENTREGUISTA DE CHATEAUBRIAND

Sessão secreta para tratar de uma conspiração de inimigos da Petrobrás — O caso dos automóveis, o moralismo golpista e a miopia política de alguns deputados — Pronunciamento das bancadas partidárias

Protestando contra as campanhas de alta picaretagem do sr. Chateaubriand a respeito do petróleo, falou o sr. Neiva Moreira, na sessão vespertina de ontem, na Câmara. Disse o orador que o voracíssimo foliculário, em sua mais recente investida contra a Petrobrás, pretende fazer média para conseguir do govêrno que o embarque para Londres, rotulado de embaixador.

A essa altura, o sr. Seixas Dória aparteou para dizer que o sr. Chateaubriand poderia ser embaixador da Inglaterra no Brasil, mas nunca embaixador do Brasil na Inglaterra. O representante sergipano acrescentou que de qualquer maneira a nomeação seria espantosa, pois «a Inglaterra ama a traição, mas despreza os traidores».

CONFRONTO

Demonstrou o sr. Neiva Moreira, por meio de dados, que nos países onde se pratica a política do monopólio estatal do petróleo, como no Brasil e no México, grandes êxitos vêm sendo alcançados, enquanto no Peru a produção mantém-se estacionária desde 1940, sob o regime de exploração de capitais estrangeiros. Quanto à Venezuela, enquanto a Standard aufere ali as maiores vantagens, a quase totalidade do povo mergulha na miséria.

Ainda a propósito da campanha de cavação que o sr. Chateaubriand valentemente desenvolve, ao mesmo tempo sonhando com a Embaixada em Londres, afirma o sr. Neiva que um jornal conservador inglês informa que o exímio aventureiro «há tempos vem contribuindo para que a Inglaterra seja convidada a participar na exploração do petróleo brasileiro».

CAPIM

Aparteando, o sr. Waldemar Rupp lembrou que Chateaubriand, inimigo jurado da libertação econômica do Brasil, já teve a capacidade de aconselhar que deveríamos deixar de cultivar trigo para plantar capim.

Outro aparte de interêsse foi o do sr. Hermógenes Príncipe, que a propósito dos delírios entreguistas do sr. Chateaubriand observou que havia uma séria conspiração contra a Petrobrás. A fim de discutir o assunto, o sr. Hermógenes Príncipe afirmou que pedirá a realização de uma sessão secreta.

Concluindo, o sr. Neiva Moreira manifestou a crença de que a Petrobrás, apesar de tôda a sabotagem de elementos contrários ao progresso econômico do país, continuará sua marcha vitoriosa.

Mostrou-se o sr. Neiva Moreira favorável à exploração do petróleo boliviano pela Petrobrás. A êsse respeito nossa opinião está expressa num tópico das «Notas Econômicas» de hoje, na segunda página.

OS AUTOMÓVEIS

Em última discussão a Câmara aprovou ontem o projeto que prorroga até 30 de junho de 1957 a vigência do regime de licença de importação. Também foi aprovada a emenda a êsse projeto que permite a importação, com as facilidades permitidas na lei, mas sob câmbio livre e com pagamento de todos os impostos, de automóveis para uso dos congressistas.

Essa emenda serviu de pretexto para uma campanha que tem acolhida inflamada em jornais comprometidos com as correntes golpistas. Alguns comentaristas buscaram transformar em cavalo de batalha essa emenda, que na realidade só tem de antipático o aspecto de constituir um caso em que os parlamentares legislam em causa própria.

Por outro lado, sob o pretexto de responder à agressividade da campanha, alguns parlamentares resolveram levantar a idéia de tirar dos jornais o direito assegurado em lei, de importar papel ao câmbio oficial.

Pretendendo revidar uma campanha que em certos casos não esconde o objetivo de desmoralizar o Parlamento como instituição e de torpedear assim o processo de democratização do país, os deputados contrários ao câmbio oficial para o papel, em lugar de isolar a imprensa do moralismo golpista, isolam a Câmara e criam condições para reforçar o campo adversário. Em sua investida indiscriminada contra a imprensa, tais deputados não percebem que por sua vez levam água ao moinho dos inimigos das liberdades democráticas.

A emenda dos automóveis foi aprovada por 99 votos contra 40. Houve o seguinte pronunciamento por bancadas partidárias: PSD, 37 a favor e 25 contra; UDN, 10 a favor e 17 contra; PTB, 29 a favor e 8 contra; PSP, 9 a favor e 7 contra; PR, 10 a favor e 1 contra; PL, 1 a favor e 6 contra; PTN, 1 a favor e 1 contra; PRP, 1 a favor e nenhum contra; PDC, nenhum a favor e 2 contra; PSB, nenhum a favor e 2 contra; PRT, 1 contra; deputados sem partido, 1 a favor e nenhum contra.

Cinema

Semanário

ROTEIRO DA SEMANA

○ Outros filmes: TORREANI — filme alemão dirigido por Gustav Freulich que é também seu intérprete principal ao lado de René Deltgen e Inge Landgut; história complicada onde entram uma herança, um chantagista e uma bela garôta. A TORRE DO PRAZER — história de Alexandre Dumas adaptada e dirigida por Abel Gance, com fotografia em gevacolor de André Thomas — sua história melodramática não agradou a muitos críticos europeus, sendo ressaltada a beleza de suas imagens. ILHA DO INFERNO (Hell's island) — filme de aventuras em côres e vistavisão com John Payne e Mary Murphy. HONRA A UM HOMEM MAU (Tribute to a bad man) — Direção de Robert Wise (cinemascópio e technicolor) — a história de um rude pioneiro americano enfrentando a aspereza da vida do oeste, tendo no intimo um grande coração. No elenco — James Cagney, Stephen McNally, Irene Papas e Don Dubbins.

◆ MULHERES FUGITIVAS (A town like Alice) — Os padecimentos das populações civis, durante a última guerra, mostrados através à fuga de mulheres e crianças pelas estradas enlamaçadas da Malasia, são o tema do filme. O crítico francês Armand Monjo, que o assistiu em Karlovy Vary, elogia o argumento mas faz restrições ao roteiro muito literário. Direção de Jack Lee. Argumento de Nevil Shute. Roteiro de W. P. Lipscomb e Richard Mason. Fotografia de Geoffrey Unsworth. Música de Matlas Seiber. Nossa foto: Virginia McKenna, a figura central do elenco; entre os demais intérpretes estão — Peter Finch, Takagi, Tran Van Khe, Jean Anderson e Marie Lohr.

◆ MABROUKA (The black tent) — Narrando em sucessivas "voltas ao passado" uma aventura estranha, ambientada na Africa, relembra episódios da última guerra e a história de amor da nativa Mabrouka e do combatente inglês David. Roteiro de Robin Maughan e Byran Forbes. Dirigido por Brian Desmond Hurst. Fotografia em tecnicolor e vistavisão de Desmond Dickson. Música: William Alwyn. Intérpretes — Anthony Steel, Donald Sinden, Anna Maria Sandri, Andre Morell e outros. Na foto — cena de batalha de MABROUKA.

◆ A BELA E O GATO (Touch and Go) — Uma família da classe média é agitada com a decisão do seu chefe de demitir-se do emprêgo e emigrar para a Austrália. E' preciso vender os móveis, alugar a casa e arranjar um lar para o... gato de estimação. Ao fim tudo termina bem. História de William e Tania Rose. Direção de Michael Truman. Fotografia em tecnicolor de Douglas Slocombe. Música: John Eddison. Elenco — Jack Hawkins, Margaret Johnston, John Fraser, June Thornburn, James Hayter e Roland Culver. No cliché: Jack Hawkins e Janice Hunter. Produção Michael Balcon.

ESPETÁCULOS DE HOJE

★ HONRA A UM HOMEM MAU — Metro-Passeio, Metro-Tijuca e Metro-Copacabana. Com James Cagney e Irene Papas. As 12 (só no Metro-Passeio). — 2 — 4 — 6 — 8 — e 10 horas.

★ MABROUKA — São Luiz, Rex, Rian, Leblon, Carioca e Central (Niterói). Com Donald Sinden e Anthony Steel. As 2 — 4 — 6 — 8 — e 10 horas.

★ A TORRE DO PRAZER — Art-Palácio, Presidente, Rivoli, Palácio Higienópolis, Imperator, Coliseu e Cassino (Niterói). Com Silvana Pampanini e Pierre Brasseur. As 2 — 4 — 6 — 8 e 10 horas.

★ SANGUE DE BARBAROS — Plaza, Astória, Olinda e Mascote. Com Susan Hayward e John Wayne. As 10 — 12 (só no Plaza) — 2 — 4 — 6 8 e 10 horas.

★ A PENSÃO DE DONA ESTELA — Palácio, Roxy, Madri e Maracanã. Com Jaime Costa. As 2 — 3,40 — 5,20 — 7 8,40 e 10,20 horas.

★ SETE NOIVAS PARA SETE IRMAOS — Pax. Com Jane Powel e Howard Keil. As 2 — 4 — 6 — 8 e 10 horas.

★ MULHERES FUGITIVAS — Odeon, Alaska, Miramar, Bonsucesso e Botafogo. Com Virginia McKenna e Peter Finch. As 1,20 — 3,30 — 5,40 — 7,50 e 10 horas.

★ ILHA DO INFERNO — Pathe Melo, Paratodos, Regência, Mauá, Iris, Santo Afonso, Nacional, Caruso, Rio Branco e Asteca. Com John Payne e Mary Murphy. As 12 (só no Pathé) — 2 — 4 — 6 — 8 e 10 horas.

★ TEIA DE SABOTAGEM — Vitória, Ipanema, Mem de Sá e Avenida. Com Liam Redmon e Andre Morell. As 2 — 4 — 6 — 8 e 10 horas.

★ A BELA E O GATO — Império, Copacabana, Pirajá, América e Abolição. Com Jack Hawkins e Margaret Johnston. As 2 — 3,40 — 5,20 — 7 — 8,40 — e 10,20 horas.

★ FILHO DE SINBAD — Royal Colonial, Haddock Lôbo e Primor. Com Dale Robertson e Lili St Cyr.

★ SESSOES PASSATEMPO — Capitólio, Jornais, comédias, desenhos, musicais etc. A partir das 10,30 horas.

CAFÉ HARMONIA

Bebidas nacionais e estrangeiras. — De tudo para todos. — Ambiente de primeira ordem. — Rua Pedro Ernesto, nº 50. — Tel.: 23-4491 — Saúde.

O CAMARADA

Madeiras serradas e aparelhadas — Materiais para construção em geral — Preços nunca vistos que só «O CAMARADA» pode fazer — Rua Maria Teixeira, nº 46 — Osvaldo Cruz

Movimento Estudantil

☆ O RIO DO SÉCULO XVII

O escritor Vivaldo Coaracy, conhecido cronista da cidade, pronunciará hoje, às 17,30 horas, no auditório do Ministério da Educação, uma conferência subordinada ao tema «A Cidade do Rio de Janeiro do Século XVII», dentro da programação do Curso de Informações sôbre o Rio, promovido pela Biblioteca Municipal. Ainda em relação ao tema objeto do curso, o secretário de Educação da municipalidade está providenciando a realização de um Simpósio de História do Rio de Janeiro, como preparação a um futuro Congresso sôbre a vida da capital.

★ GREVE TAMBÉM EM NITERÓI

Os alunos do 3º ano científico do Liceu Nilo Peçanha, da capital fluminense, estão se negando a prestar as provas finais de Física, caso não seja removido o professor Werneck da banca examinadora, que proclama seu propósito de «levar todo mundo ao pau». Os estudantes vão ao governador do Estado solicitar providências, já que na primeira prova, diante das péssimas notas concedidas, o referido professor fêz com que dezenas de alunos cancelassem a matrícula. O professor Werneck, ao que se diz, é parente do jornalista Carlos Werneck de Lacerda.

☆ BACHARELADO

O presidente da República assinou decreto autorizando o funcionamento do curso de bacharelado da Faculdade de Direito de Mato Grosso, dentro curso superior daquele Estado.

O MINISTRO PRESTIGIA SEU AUXILIAR

O ministro Clóvis Salgado em resposta à representação que lhe foi submetida pelo deputado Fonseca Silva, acusando o professor Anísio Teixeira, diretor do INEP, de «adotar uma política veladamente hostil aos interêsses da Igreja no setor do ensino», afirmou não ter divisado ainda nada de perigoso nos trabalhos e realizações do conhecido educador. O deputado Fonseca e Silva, a exemplo de seu colega cônego Trindade Silva, divergem do professor Anísio Teixeira, taxando-o de «velho pioneiro contra os estrôitos cristãos da formação da mocidade brasileira».

Prestigiando seu auxiliar, o ministro Clóvis Salgado afirmou ainda que, sob sua orientação, o MEC jamais se afastará dos «rumos cristãos, democráticos e nacionalistas do sentimento brasileiro».

☆ Colação de Grau

Está marcada para as 21 horas do próximo dia 13, no Teatro Municipal, a solenidade de colação de grau dos doutorandos de 1956 da Faculdade Nacional de Medicina, quando receberão o tradicional canudo 224 novos médicos. A turma tem como paraninfo o professor Paulo da Silva Lacaz e como orador o doutorando Joaquim Chicarino.

Bibliotecas Volantes Serão Criadas Pelo Instituto Nacional do Livro

Aprovada no Congresso uma dotação de 500 mil cruzeiros para êsse fim — Grande plano editorial para 1957 — Obras brasileiras serão traduzidas para o francês e o inglês

Com uma dotação de 500 mil cruzeiros apovada para êsse fim pelo Congresso Nacional, no orçamento de 1957, o Instituto Nacional do Livro poderá realizar mais uma parte do seu plano, — declarou ontem, à Agência Nacional, o diretor daquele órgão, Sr. José Renato dos Santos Pereira.

Trata-se da criação de uma rêde de bibliotecas rotativas, destinada a fazer chegar a cultura aos pontos distantes dos grandes centros urbanos e às cidades que lhes são próximas.

Através dêsse processo de aproximação do povo com o livro é que poderemos criar uma nova mentalidade a favor de bibliotecas fixas.

GRANDE PLANO EDITORIAL

Para 1957, esclareceu o Sr. Santos Pereira, já organizamos um programa editorial capaz de dar pleno andamento a tôdas as nossas coleções. Nesse setor merecem destaque a Biblioteca Científica, na qual incluimos a «Pré-História Científica, do Brasil», de H. C. Walter; a coleção de Estudantes, com os seguintes trabalhos: «Curso de Grego, em 2ª edição; «Literatura Européia e Latina Medieval», de Ernest R. Curtius; e «Teoria e Métodos de Análise Quantitativo», de Otto A. Oniweiler.

Na Biblioteca Popular Brasileira serão lançados: «Poesias Completas de Laurindo Rabelo», obra organizada pelo professor Antenor Nascentes, e «O Filho do Pescador», de Teixeira e Souza.

Já na parte de Bibliografia atualizaremos o setor referente a 1947/52 e publicaremos o de 1955 na «Revista do Livro».

OBRAS COMPLETAS E TRADUÇÕES

As obras completas, continuou o diretor do I. N. L., terão prosseguimento em três trabalhos: os referentes a Epitácio Pessoa; o livro «Finalidade do Mundo», de Farias Brito e as obras completas de Tomás Gonzaga ,em edição crítica, organizada pelo escritor Rodrigues Lapa.

Quanto às traduções, o programa elaborado inclui as seguintes obras: «O Teatro de Costumes no Brasil», por Walter Rela, em três línguas: espanhol, francês e inglês; e «Raiz do Brasil», de Sérgio Buarque de Hollanda, que será traduzido para o inglês por Percy Ellis.

Em literatura editaremos uma «Antologia de Lendas do Indio Brasileiro», organizada pelo poeta Alberto da Costa e Silva.

DOTAÇÕES MAIORES

Finalizando, disse o entrevistado:

— «Conseguimos dos membos do Congresso Nacional a maior acolhida com respeito às nossas dotações orçamentárias para o próximo ano. O elemento atuante para êste êxito foi a obra que o Instituto vem realizando em pról da elevação dos níveis culturais do nosso povo.

Graças a essa compreensão teremos em 1957, mais 1,3 milhão de cruzeiros na verba de publicações, e um milhão na destinada à impressão de obras. Para a aquisição de publicações que são distribuidas a mais de quatro mil bibliotecas de todo o país disporemos de dez milhões de cruzeiros. A Secção de Enciclopédia e Dicionário, com suas dotações prosseguirá no seu trabalho da seguirá no seu trabalho visando um alvo: a Enciclopédia Brasileira. Entre as obras subsidiárias da mesma, a Secção programou uma série de dicionários, sôbre termos médicos, matemáticos, físicos e vários outros».

RECITAL DE IVY IMPROTA

Dando prosseguimento à série de concertos e recitais promovidos pela União dos Músicos do Brasil, em combinação com a PRA-2, apresentar-se-á no próximo domingo, dia 16, às 10 horas, no auditório do Ministério da Educação a notável pianista Ivy Improta, já de há muito consagrada pelo êxito alcançado tanto no estrangeiro como junto ao nosso público e ante a critica, Ivy Improta ocupa hoje, incontestàvelmente um lugar de relêvo na constelação pianística brasileira.

Como já está se tornando habitual nas apresentações da União dos Músicos — em que se dá particular atenção à musica brasileira — Ivy Improta apresentará em 1ª audição um Fonteio de Camargo Guarnieri que lhe é dedicado.

A entrada será franqueada ao público.

Faleceu o Fundador da Columbia Pictures

NOVA YORK, 10 (F.P.) Faleceu no sábado, com 67 anos de idade, o Sr. Jack Cown, fundador e vice-presidente da Companhia Cinematográfica Columbia Pictures, Inc. O extinto havia fundado a Companhia em 1920, com um capital de 250 dólares. A Columbia Pictures anunciou este ano que a sua cifra de negócios ultrapassava a soma de 90 milhões de dólares. (FP)

IDIOMA ARABE

Aprenda, sem mestre, pelo «O Livro do Arabista». A' venda nas boas livrarias. Cr$ 80,00 cada exemplar. Pedidos à Livraria Acadêmica, Rua Miguel Couto, 49 — Rio.

DOENÇAS E OPERAÇÕES DOS OLHOS

DR. PAULO CEZAR PIMENTEL

2as., 4as. e 6as., das 14 às 19 hs.; 3as., 5as. e sábados, das 10 às 13 hs. Niterói — Telefone: 60-37

CONSULTÓRIO:

Rua 15 de Novembro, 134

JOSÉ R. MAXIMO (Alfaiate)

O MAXIMO DE HONESTIDADE

Rua 7 de Setembro 63 — 5º andar, sala 502 — Tel.: 42-5786

Papai Noel x Amaury

Durante as festas Amaury está oferecendo a preços especiais: Blusões de frezela listrada a Cr$ 200,000. Blusões Mata Ruga Cr$ 250,00. Shorts a Cr$ 90,00. Aproveite. Rua da Alfândega 318 — 1.º andar. Vinte de Abril 7. Rua José Mauricio 286-A, na Penha junto a rua dos Romeiros. Preços especiais para revendedores.

OFERTA SENSACIONAL DE

JEWEL

Roupas sob medida — Costume em tropical "Aurora" por Cr$ 3.200,00 — Camisa sob medida, em finissimo tricoline pré-encolhido, por Cr$ 260,00 — Avenida 13 de Maio, 23, 4º andar, sala 427 — (Edificio Darke) — Telefone: 32-6583.

Para Você e Seu Garoto

Amaury oferece: Camisa de tricoline a Cr$ 160,00 — 180,00 200,00 — 250,00. Camisa de Jersey Cr$ 90,00. Para rapaz .... Cr$ 80,00. Para garoto Cr$ 70,00 Rua da Alfândega 318 1.º andar. Rua Vinte de Abril 7 loja. Rua José Mauricio 286-A. Penha junto a rua dos Romeiros. Preços especiais para revendedores.

REPÓRTER POPULAR FONE: 22-8518

PEQUENOS ANÚNCIOS

(FONE: 22-3070)

AMIGO: Utilize e recomende aos seus amigos e parentes nossa seção de "PEQUENOS ANUNCIOS" à Cr$ 10,00 por vez. Seja também um corretor de seu jornal. Disque 22-3070 e solicite informações sôbre como anunciar com êxito e econômicamente.

Oferece-se enfermeira para Hospital, Casa de Saúde ou consultório médico. — Favor telefonar para 46-3618, diàriamente.

COPOS PARA REFRESCOS

	Milheiro:
Número 2	Cr$ 120,00
Número 3	Cr$ 125,00

Grande Depósito: Rua Nerval de Gouvêa, 331 — 1º andar. — Bem na estação de Cascadura.

IRMAOS BRITO

Empreiteiros em serviço de: — Pedreiro-pintura e taqueados. — Reforma geral em serviços de Bombeiro Eletricista. — Rua São João Batista, 57. — Tel: 26-5260.

VENDEMOS MAIS BARATO!

A Barraca São João, vende mais barato. — Temos chinelos para homem e senhora, desde Cr$ 20,00; sandalias para crianças a Cr$ 35,00; cintos para homem e senhora, artigo de primeira, abaixo do custo à Rua Teles Menezes, 37 — São João de Meriti — Perto da estação.

PINTOR PISTOLEIRO

Executa-se qualquer serviço de pinturas em Automóveis, Geladeiras, Cofres e Móveis de qualquer tipo. — Atende-se a domicilio aos sábados e domingos. — Recados pelo Telefone: 22-3070, para o sr. João Vicente.

ATENÇAO

... Com 6.000,00, de entrada, vendo Meia-água por acabar. — Um alicerce excelente, água potavel, terreno próprio. — Cr$ 670,00 mensal, s/juros. — Tenho ótimos lotes comerciais e residenciais, lugar saudável, clima de praia e muita coducão. — Ver aos sábados, domingos e feriados com o sr. José Cunha no escritório Vila Sagres. — Estação de Paciência. — Ramal Campo Grande. — Tel.: 43-6443, à tarde diàriamente.

OFICINA DE CROMAGEM

VENDE-SE todo o material destinado a uma pequena oficina, acompanha um tungar RED, em estado de novo, para quatro baterias como também uma máquina de furar até 1/4 com três velocidades. — Ver à Rua Araçá número 52. — Ricardo de Albuquerque.

IMPORTANTE !!!

Pinturas e reformas de prédios em geral. — Serviço de Pedreiro. — MESTRE COSTA. — Tel.: 48-1830. — A qualquer hora do dia.

DEUDNER GOMES BARREIRA

Lustra-se, conserta-se móveis de qualquer estilo. — Serviços Garantidos. — Rua dos Andradas, número 27 — 1º andar. — Telefone 43-6792. — Distrito Federal.

MOLÉSTIAS SEXUAIS

Tratamento pela hormonioterapia e alta freqüência específica da velhice precoce da função sexual no homem e na mulher. Irritabilidade, fadiga e insônia nos casos indicados. Enfermagem a cargo de técnico e profissional diplomado.

(NOS CASOS INDICADOS) — Consulta popular.

CLINICA DO DR. SANTOS DIAS

HORARIO: Diàriamente, das 14 às 16 horas.

RUA SAO JOSE, 50 — 9º ANDAR —

CONJUNTO, 903 — TEL.: 32-6230

A EDUCAÇÃO NORTE-AMERICANA EM CRISE

Estudo sôbre a situação do ensino nos Estados Unidos e a influência da filosofia do pragmatismo na vida cultural americana. Prefaciado por Paschoal Lemme.

Cr$ 70,00

A VENDA EM TÔDAS LIVRARIAS

Atendemos pedidos pelo Serviço de Reembôlso Postal

Editorial VITÓRIA Limitada — Rua Juan Pablo Duarte, 50 — sobrado Rio de Janeiro — D. F.

TEATRO

MILTON DE MORAES EMERY

CALIDOSCÓPIO

«NOEL SHERMAN AQUAFAIR»

NADA de extraordinário no espetáculo. Canastra, um quadro ou outro chega quase a interessar. Apenas isso. Os melhores números são os de ginástica e acrobacia e o da bicicleta. Os bailados aquáticos não provocam qualquer impressão favorável. A música, bem executada, prejudicada no amplidão do Maracanãzinho. Iluminação totalmente deficiente. Não foi distribuido o programa da noite.

x x

«QUEM COMEU FOI PAI ADÃO»

E' APENAS mais uma revista no palco. Nada, absolutamente disso. Texto pífio. Enche os olhos a beleza atrevida de Neyde Landi. Talentosa, mas inaproveitada. Badaró é o dono dos melhores momentos da revista. Diverte muito. James Wilson responde pelos números de baile: procura sempre a nota de bom gôsto. Alcança-a. Os demais componentes do elenco se forçam-se. Nada os apoia. Nem a direção. Nomes: Wilma Palmer, Janete Jane, Dinorá Marzulo, Afonso Stuart, Daniel Filho, Armando Ferreira e outros.

Os cenários não se recomendam. Guarda roupa: na mesma linha dos cenários. Iluminação: ausente. Apresentado no Teatro Serrador.

x x

«CARNAVAL AMERICANO NO GRLO»

NÃO E' UM espetáculo brilhante. Agradará, talvez, ao espectador que não faz da exigência o prato preferido. Os Krafforos, ginastas, e Júlio C. Racedo, com «Charles Chaplin no Gêlo» dão-nos os melhores quadros. Os demais números são apresentados com certo equilíbrio, porém, nada de excepcional. No República.

M. E.

«NOTICIAS DA C.T.C.A.»

A Companhia Tônia-Celi-Autran, atuando no Teatro Santana, em São Paulo, estreou, dia 27, o drama de Sartre «Entre Quatro Paredes», traduzida por Guilherme de Almeida. Tônia Carrero, Paulo Autran, Margarida Rey e Antônio Ganzarelli são os intérpretes da peça existencialista dirigida por Adolfo Celi.

▲

A C.T.C.A. programou para o mês de dezembro uma temporada popular no teatro da rua Vinte e Quatro de Maio, da capital paulista. A peça de Sartre ficará no cartaz apenas uma semana, subindo à cena, a seguir, a comédia de Guilherme de Figueiredo «Um Deus Dormiu LÁ Em Casa».

▲

No dia 17 próximo a C.T.C.A. realizará um espetáculo na cidade de Santos, no Teatro Coliseu sob o patrocinio do Centro da Expansão Cultural daquela cidade «A Viúva Astuciosa», de Goldoni, será o espetáculo encenado.

▲

Definitivamente assentada a temporada da C.T.C.A. em Poços de Caldas. O elenco dirigido por Adolfo Celi realizará naquela cidade uma série de dezesseis espetáculos no teatro do Palace Cassino. «Frankel», de Antonio Callado; «Um Deus Dormiu lá em Casa», de Guilherme de Figueiredo; «Otelo», de Shakespeare; «A Viúva Astuciosa», de Goldoni; «Esses Maridos», de Axelrod, e «Negócios de Estado», de Verneuil, será o repertório da C.T.C.A. naquela estância. A temporada foi organizada pelos srs. Petrônio Fernal, Moacir Carvalho Dias e Sebastião Pinheiro Chagas. A estréia está marcada para os primeiros dias de janeiro vindouro.

▲

Termina a 30 de dezembro a temporada da C.T.C.A. na capital paulista. Caso haja possibilidade a Companhia encabeçada por Tônia Carrero e Paulo Autran, realizarão uma temporada popular de «Otelo» e «A Viúva Astuciosa».

▲

«CHERI» ESTÁ NO SEU 3º E ÚLTIMO MÊS DE SUCESSO

«Cheri», a peça de Colette está no seu terceiro e último mês de sucesso no Teatro Copacabana, defendida com extraordinário sucesso pelo elenco de Os Artistas Unidos. Encabeça o elenco a estrêla Henriette Morineau, que no seu antigo posto dá ao público um ótimo desempenho, no que é seguida por Iracema de Alencar, Laura Suarez, Adriano Reis, Antônio Victor, Glória Cometh, Fernando Luiz, Cecy Medina, Myrian Carmem, Lauro Simões Vani, Paulo Padilha e Geny França.

▲

2º CENTENÁRIO DE «BOTANDO PRA JAMBRAR!...»

A revista «Botando Pra Jambrar!...» entrou no quarto mês de permanência no cartaz do Teatro Recreio e completou o seu segundo centenário de representações, sempre prestigiadas por público numeroso. Essa produção de Walter Pinto está no seu último mês de sucesso no teatro da rua Pedro I, de vez que vai para São Paulo ocupar o cartaz do Teatro Santana, onde estreará a 11 de janeiro.

«Botando Pra Jambrar!...» é uma revista farta de luxo e beleza. Bem defendida por Grande Otelo, José Vasconcelos, Pedro Dias, Paulo Caetano e Carlos Melo.

CLASSIFICADOS

ADVOGADOS

DR. LETELBA RODRIGUES DE BRITTO — Rua Alvaro Alvim, 24 — 4.º andar, grupo 402 — tel. 52-4295.

Dr. SINVAL PALMEIRA — Av. Rio Branco, 106 — 15.º — sala 1.502 — telefone: 42-1133.

DR. CALHEIROS BONFIM — Causas trabalhistas — Rua São José, 50 grupo 1.408 — telefone: 22-7276.

DR. MILTON DE MORAES EMERY — DRA. NORMAN DE MORAES EMERY, advogados. — Causas trabalhistas — Civeis — Criminais — Direito de Familia — Inventário. Rua da Quitanda, 30, 8.º andar, sala 812, Edif. Santo Angelo. Telefone: 22-5879. Das 17 às 19 horas de segunda a sexta-feira.

DR. HEITOR ROCHA FARIA — Causas civeis comerciais — Direito de familia — Inventário. Rua do Ouvidor, 169 s/917 — Tel.: 43-6475. — Horário: de 11 às 12 e de 16,30 às 18,30 horas.

MÉDICOS

DR. ALCEDO COUTINHO — Segundas, quartas e sextas, das 14,30 às 18 horas. Rua Alvaro Alvim, 31 — 3º — s/302 — tel.: 52-3315.

DR. ANTÔNIO JUSTINO PRESTES MENESES — Clinica geral — Av. Nilo Peçanha, 155 — 10º — s/1.003 — Diàriamente das 12 às 14 horas.

DR. ALFREDO EUGENIO — Clinica médica — Homeopatia. Segundas, quartas e sextas-feiras, das 16 às 18 horas. Tels.: Consultório: 3-3753 e res.: 25-5098. Rua Sete de Setembro, 219 — 1º andar.

DR. URANDOLO FONSECA — Têrças, quintas e sábados. Só atende com hora marcada Rua Alvaro Alvim, 31 — 3º andar, sala 302 — tel.: 52-3315.

DR. ARMANDO FERREIRA — Clinica geral — Diagnóstico e Tratamento ELETROCARDIOGRAMA. Diàriamente das 9 às 17 horas, menos as quintas-feiras. Travessa Manoel Coelho, 206 — Sete Pontes — S. Gonçalo — Tel.: 5-765.

NERVOSOS *Desânimo. Angústia. Fobias. Insônia. Irritabilidade. Nervosismo. Sentimentos de inferioridade e insegurança. Idéias de fracasso. Esgotamento. Dificuldades sexuais no homem e na mulher. TRATAMENTO ESPECIALIZADO DOS DISTÚRBIOS NEURÓTICOS.*

Dr. J. Grabois — *Membro do 'Society for the Psychological Study of Social Issues' — U. S. A.*

CLINICA PSICOLÓGICA

RUA ALVARO ALVIM, 21 — 13.º ANDAR — TEL.: 52-3046

9 às 12 e 15 às 19 Diàriamente

VENDO UMA CAMA E RÁDIO

Por motivo de viagem, vendo uma cama "Patente" de casal absolutamente nova e um rádio "Emerson" portátil, pelo preço de 2.500 cruzeiros, os dois ou separados. Negócio de pai para filho. Falar com Emilio, fone: 48-1830, a qualquer hora do dia.

TRIBUNA DOS DEBATES — Todos os artigos publicados nesta secção são de exclusiva responsabilidade de seus autores.

PELA ORDEM, A PALAVRA!

L. BRAGA

Estamos com a palavra. Partindo dos fundamentos do marxismo-leninismo temos que especular, cada um de nós, a idéia da consagração. Expor nossos pontos de vista pessoais e, assim, vamos desaparecendo como entidades, fortalecendo nossas opiniões.

Há quem estenda que a discussão que nos travamos [illegible] armas aos inimigos, etc., etc.

O futuro da nossa sociedade que construímos para, principalmente sôbre os quais estamos e caminhamos nossas vidas, poderá dizer de ser justa e da vitória consistentes se assim procedermos? Ora, estamos discutindo os problemas do futuro da humanidade, estamos estudando o nosso passado histórico, revendo nossa linha de conduta, suas correntes positivas e negativas. Muito bem! E os ideólogos do imperialismo o que discutem? Quais as perspectivas que traçam para o futuro? Que estudam, nenhuma. Apenas conspiram nas suas clausuras, exportam conspirações, ameaçando a segurança dos povos e a paz, concertam entre quatro par de suas planos de guerra, não dizem ao povo o que desejam, e, então, QUEREM SE APEGAR A TODOS OS SANTOS PARA QUE A RODA DA HISTÓRIA PREIF. PARE! O futuro pertence aos trabalhadores quiram ou não os todo-poderosos. E tão mais perto estará a vitória final, tanto mais cêdo atingirmos, por meio da discussão, métodos mais objetivos e corretos de trabalhar, para ajudar a exploração do homem pelo homem. Estamos, assim, estudando a maneira mais eficaz de liquidar com os mais terríveis males da sociedade, O IMPERIALISMO E A GUERRA. Cremos que se engalfam aqueles que entendem que estamos fornecendo armas ao inimigo.

Ao participarmos dos debates em tôrno dos problemas estudados e discutidos no XX CONGRESSO DO P. C. U. S. e das diversas questões suscitadas, cujas principais diretrizes encontram-se às decisões tomadas em relação ao combate ao culto à personalidade, imbuímo-nos de um direito líquido e certo que instituímos.

Desde que João Batista de Lima e Silva iniciou a discussão os ânimos se acirraram e os debates vêm ganhando um sentido surpreendente pelo seu caráter amplo e democrático, jamais visto em nosso país, em tôrno de um problema político ou filosófico.

Das questões postas em evidência no XX Congresso, nenhuma outra provocou maior repercussão e constrangimento no panorama político internacional do que a do culto à personalidade e suas conseqüências. As vêzes somos tempos a pensar que os outros problemas não foram debatidos sendo a questão do Culto à personalidade que se relacionou ao chamado "relatório secreto de Kruschev". Há uma atitude tendente a se deixar de lado, ou à margem, todo o mais que diz respeito ao XX Congresso do P. C. U. S. Os problemas econômicos da União Soviética a coexistência de Sarsilhoe e sua transição para o comunismo serão temas à parte?

Decorreram-se as baterias na já célebre relatório secreto e nos surpreendentes revelações. Há quem pinte em duras, carregadas, os problemas mais internos do P. C. U. S., quanto à política de seus dirigentes.

Já lemos mais de duas dúzias de artigos, cartas, etc., e o Projeto de Resolução do Partido Comunista do Brasil.

Em conseqüência, sacudiu-se as profundezas estagnadas de um verdadeiro oceano. Nossos fluxos estão vindo à tona coisas estranhas e pútridas. No processo dos debates, muitos tabus têm sido quebrados, para começar. Uma época histórica inteira será revista, cuidadosamente revista. Castelos estão começando a ruir. Os "intangíveis" e os "insuperáveis" não mais o são. O direito de pensar deixa de ser privilégio de alguns.

Sempre ouvimos que o direito de pensar jamais teve período de eclipse. Mas, se alguém dêle duvida foi vítima, a coisa real sôbre todos não que sempre defendemos a liberdade e sempre reclamaremos, com o sacrifício até de vidas, criando que quatro cantos do mundo "somos livres e independentes".

Vamos pôr a alguns fatos em evidência, cuja apreciação cada um fará por si mesmo sob forma definitiva, em vista de que a cada dia que se passa novas questões vão sendo estudadas.

Sem sombra de dúvida, dentre todas essas, a não especialmente, dos círculos nordestinos o fato de que, a delegação brasileira que participou, como convidada do X X Congresso do P.C.U.S. segundo o Projeto de Resolução do P. C. B. "tenha retardado demasiadamente a sua volta", e, ainda agora, mantive-se na ignorância quanto ao teor do "relatório secreto de Kruschev". Mesmo reconhecendo que "as camaradas do P. C. U. S. demonstraram grande vitalidade ao discutirem abertamente"... Como podemos compreender a razão de ser de um relatório secreto num congresso em que todos os problemas foram discutidos "abertamente"? Até onde vai a responsabilidade e sobre quem está recai por se ter segregado um documento de centenas de militantes e representantes dos partidos comunistas de diversos países, e, documento de tão relevante importância, ter sido publicado pelos mais acérrimos inimigos da humanidade?

E' sabido que teria o P. C. B. enviado uma delegação à União Soviética com o objetivo de obter confirmação quanto à veracidade do citado documento.

Não vamos nos apegar a detalhes para jogar com as contradições, tampouco jogar com as contradições e desviar a discussão dos seus verdadeiros objetivos. Mas, em as luzes se acendendo, como podemos admitir algo de "secreto" e misterioso dentro dos partidos dos trabalhadores desde que, tôdas essas anomalias eram devidas a "culto à personalidade" e suas conseqüências, mas que acabam de ser denunciadas e estão em processo de liquidação.

Mesmo assim, em relação a TITO. Os vários anos de litígio com a Iugoslavia, após a expulsão dêste em 1949 do Cominform o fato de se renegá-lo e, ao reconhecermos, agora, o "peso de nossa culpa", necessitamos de avaliar até que altura vai a culpa de ambas as partes. Portanto, necessário seria que conhecêssemos o processo que culminou com a decisão do Cominform e o fato de termos marchado a reboque do P. C. U. S. o que aconteceu com vários PP. CC.. Agora, "restabelecida" a verdade quais foram as "inverdades"? Assim, para não nos atreiarmos ainda, as iniciativas do P. C. U. S. cremos de importância trazer-se à luz tudo o que se relaciona com o assunto. Pràticamente deve-se as inazeias a "culto à personalidade", mas, em linhas gerais...

Prosseguindo no estudo profundo e desapaixonado, porém político, não devemos permitir um desenvolvimento atrofiado de nosso espírito crítico e autocrítico, apegando-nos exclusivamente aos lados negativos. Julgamos ser necessário uma revalização da obra de Stalin. Que seja reaberta a discussão em tôrno dêste problema (no que se refere às revelações de Kruschiov). Ao reconhecermos ter sido Stalin "um dos marxistas mais convictos" e que cometeu também acêrtos, ao lado de êrros, vamos concretamente aos seus êrros e acêrtos, "erros e acêrtos" de Stalin e de todos os que ao seu lado, constituíram a direção do P. C. U. S quando em sua vida. Se não lhe foram creditados, pessoalmente, a responsabilidade dos "acêrtos" tampouco devemos fazê-lo quanto aos seus "êrros".

Sob a tremenda influência dêsses fluxos e refluxos vimos que nosso partido, em toda a sua estrutura está impregnado dêsses males. Desenvolveu-se entre nós, diferentemente de como desenvolvera-se entre os dirigentes do P. C. U. S., o culto à personalidade. Em face disso, o CC do P. C. B., com a publicação do Projeto de Resolução, propôs a realização do V Congresso do P. C. B., para cujo preparativos hão de antecedêr os debates mais amplos dos problemas políticos brasileiros, com um novo espírito, inteiramente desprovido de "sovietismo". Note-se, o CC propôs a realização do V Congresso, e, em seguida, faculta a palavra às massas do partido! Em relação ao Projeto de Resolução façamos ligeira apreciação de alguns problemas levantados, sôbre os quais não temos ainda efetiva compreensão. Em que sentido mudaremos nossa orientação política? Nenhuma previsão poderemos fazer agora. Mas, considerando que "são melhores as condições" poderá o Partido fundamentar uma "nova" linha política e elaborar determinadas diretivas no terreno tático partindo do ponto de vista de que "são melhores as condições que permitem modificações na correlação de fôrças políticas favoràvelmente à democracia e ao progresso" e que, essas condições continuem a melhorar num ritmo crescente, sem nenhuma possibilidade de novas conturbações nessa "tendência" a uma polarização de fôrças? Lembramos, por ocasião, que foi nessa atmosfêra de desenvolvimento dessas tendências que o govêrno, premido pela vontade das fôrças patrióticas do país, mudou a nossa política atômica. Porém, por outro lado, cometeu sérios atentados à democracia, determinando, inclusive, o fechamento da Liga de Emancipação Nacional. Como estudar êstes fenômenos políticos? Como analisar êsses zig-zagues, no processo de desenvolvimento dessas tendências? Entre o fechamento da LEN e a mudança da política atômica, há débito ou crédito a favor da democracia em nosso país?

As luzes vão-se acendendo em todos os rincões. Saibamos estudar profundamente as questões, mergulhando com denodo na análise de todos os nossos problemas que por razão natural têm surgido à nossa frente.

Ao cabo de tudo isso, teremos avançado; escolheremos nosso caminho para melhorar as condições de vida de nosso povo e construirmos um Brasil independente e progressista. Será no estudo e nos debates que nos prepararemos para que os acontecimentos não nos tolham de chofre.

Reflexões em Tôrno de um Grande Debate

ANTÔNIO JOSE' FERNANDES
(Conclusão)

QUESTÕES GERAIS

Fomos premiados com uma série de grandes benefícios, inegáveis, vindos de tão longe, do glorioso PCUS. Mas fomos vítimas também de prejuízos conseqüentes de erros que lá se praticaram e que poderiam e deveriam, talvez, ser divulgados de maneira oportuna, de modo a evitar que se projetassem no conhecimento mundial através da imprensa mais reacionária do mundo, dirigida pelo Departamento de Estado norte-americano!

Acham alguns companheiros, agora com seu pleno direito de opinar, que não devemos fazer como Jeremias, que não devemos erguer muros para lamentações, como se fêz em Jerusalém, para chorar a sorte da cidade. Que devemos tocar para diante. Não concordamos. O estado de sítio foi muito longo para se acabar assim tão depressa com a discussão.

Que ela deva ser colocada em termos corretos, isto não há dúvida, porém, tentar cercear de novo uma conquista tão cara, nos parece um absurdo. O XX Congresso do PCUS, o Projeto de Resolução do PCB, os acontecimentos internacionais, aí estão palpitantes, cheios de proposições as mais oportunas. Há um mundo de coisas para serem discutidas Vamos, pois, para a discussão, e quanto mais acalorada melhor; vamos para a dissecação do fenômeno, de modo a não restar o menor ponto duvidoso, conforme fazem os cirurgiões nas mesas de operação. Nada deve ficar em suspenso que possa confundir o povo e particularmente a classe operária. Os quadros possuidores de suficiente capacitação política e ideológica, agora mais do que nunca, estão no dever de orientar e esclarecer aos trabalhadores e ao povo sôbre o conteúdo das resoluções do XX Congresso do PCUS, do Projeto de Resolução do PCB, sôbre os recentes acontecimentos de Suez, da Hungria, Iugoslávia, etc, e a nossa posição em tudo isto. E' um compromisso que temos com o Partido, com os trabalhadores, com o povo brasileiro. Os debates não foram abertos para cultuar nem depreciar a personalidade de ninguém, nem para satisfação de vaidades pessoais, ou pelo simples prazer de ver o artigo e o nome no jornal. Já é tempo de pensarmos mais em termos de princípio.

Não era nossa intenção, por enquanto, entrar na ciranda dos debates. Porém desde que foram abertas as válvulas, temos visto tanta gente na berlinda, temos apreciado tantas intervenções belas e oportunas de valores novos que só agora estamos conhecendo, que nos decidimos a enfrentar também a brisa suave ou a tempestade da crítica, sempre saudáveis paar um organismo por sua própria natureza dinâmico que no entanto ia pouco a pouco definhando por falta de vibração, asfixiado no recinto escuro e sem ar de um regime caracterizado por um excessivo centralismo, a arrogância e o auto-suficiência dos dirigentes, um sistema de mandonismo de cima a baixo, uma disciplina algo militar, em vez de disciplina consciente e voluntária, uma falsa e injusta política de quadros, críticas violentas e intempertivas, que criavam um ambiente de intimidação — predominavam em nossa atividade, caracterizando mesmo a vida do Partido, e levavam ao afastamento muitos quadros e militantes. Tal sistema e tais métodos tolhiam a democracia interna, a liberdade de opinião e de crítica e o desenvolvimento do pensamento criador em todo o Partido.» (Item 6 do Prôgeto de Resolução do CC do PCB, de outubro de 1956).

Estamos, como podem vêr os companheiros, em excelente companhia para apontar os erros cometidos por todos nós e defender o direito sagrado do mais amplo debate que em nossa modesta opinião não deveria acabar nunca (é clàro que sôbre assuntos atualizados), desde que não prejudicassem a atividade normal do Partido. Desde que são tão espaçados os nossos Congressos, Conferências etc., que mal haveria em que a nossa imprensa se transformasse em uma tribuna parlamentar, lida e permanente? Por que sere-se uma exceção, por que só se abrirem as colunas dos nossos jornais para casos e situações como esta, em que surgiu um motivo mais forte que rompeu quase que violentamente as cadeias «de uma disciplina algo militar, em vez de disciplina voluntária e consciente...»

Temos também, diante de nós, um documento da mais alta importância, ansiosamente esperado, — do grande líder da classe operária e do povo brasileiro, — Luiz Carlos Prestes. E' um documento sério, honesto e patriótico, como tudo que sai das mãos do nosso grande camarada. Na sua «Carta» ao CC do PCB, Prestes não se exime da crítica, não pretende fugir ao debate. Ao contrário fazendo apenas as ressalvas naturais e justas quando ao Internacionalismo Proletário, Defesa do Partido e de seus Princípios e Defesa Marxismo-Leninismo, êle estimula a crítica aos dirigentes, «... Principalmente aqueles que suportam em seus ombros o maior pêso de responsabilidade e de experiência». São suas as seguintes expressões, que não deixam dúvidas a respeito das falhas constatadas em nosso Partido e a importância da discussão e da crítica:

«Ao lado dos inegáveis êxitos conseguidos na atividade do Partido, não se pode, entretanto, deixar de reconhecer que determinadas falhas e erros, sumamente prejudiciais ao desenvolvimento do Partido e que persistem em nossas fileiras, precisam agora ser enèrgicamente revelados para que possam ser eliminados». E mais adiante: «... Nêste debate deve ser assegurado a todos os membros do Partido seu direito de opinar livremente sôbre tôdas as questões, estabelecendo viva e fecunda luta de opiniões e criticando os dirigentes, principalmente aqueles que suportam em seus ombros o maior pêso de responsabilidade e experiência».

Tôdas as deficiências apontadas são naturais e humanas, por mais que as lamentemos, porque onde está o homem está o erro. Entretanto, devem nos confortar os extraordinários êxitos já alcançados, como ainda a certeza de que são os marxistas-leninistas os que menos erram. Os comunistas e seus aliados sinceros lutam com cérebro e coração, onde quer que atuem, pela libertação da classe operária e o povo, lutam pela humanidade, tendo nas mãos o instrumento seguro do marxismo-leninismo. Lutam pela implantação da verdade, do progresso e da paz, ideais sublimes capazes de elevar o homem aos páramos da perfeição. O movimento social revolucionário mundial tem em si mesmo uma fôrça vital invensível: a fôrça da Verdade. Por isso é que os erros cometidos, como os do culto à personalidade (que preferiamos chamar de desvirtuamento do culto da personalidade) e outros agora apontados, bem como suas conseqüências, serão prontamente superados. O foco infeccioso será — como o foi tantas vezes — eliminado do organismo forte, sadio, resistente, de constituição especial. O caso é sério, mas não tanto que não tenha remédio e cura. Gravíssimo, isto sim, seria no caso de que desaparecesse do nosso meio o instrumento fraternal e democrático da crítica e da autocrítica que malgrado suas deficiências, ainda funciona como o bisturi afiado que tanto corta as verruguinhas inocentes que surgem à flôr da pele, como rasga os tumores malignos que ameaçam de morte o organismo.

A propósito dos acalorados debates que estamos apreciando, é importante salientar um fato novo e desconhecido para a maioria do Partido, qual seja o aparecimento de novos companheiros revelando notável grau de conhecimento teórico e capacitação política, verdeiros espadachins do pensamento e da dialética marxista-leninista, que puseram na chinela a muito figurão que nos vivia mistificando com seus falsos conhecimentos de superfície, que nada conhecem em profundidade, simples imitadores ou decoradores de textos filosóficos. Se outras razões não houvesse para nos alegrar, só êste fato auspicioso que estamos constatando do surgimento de valores novos no panorama político, intelectual e comunista brasileiro nos enche de novas esperanças quanto ao futuro. E' agora o ensejo de se indagar: — Que poderosas fôrças ou razões foram estas que conseguiram lançar no descrédito, no ostracismo e no anonimato elementos de valor como êstes que estão surgindo, e até velhos militantes como Octávio Brandão? Chegou a hora de descobrir, desmascarar e alijar essas fôrças desagregadoras do movimento de libertação da classe operária e de emancipação nacional.

Quanto ao tão debatido e importantíssimo tema do Culto da Personalidade, devo dizer algumas palavras. Temos a respeito dêsse ponto tão melindroso nossas dúvidas e nossa opinião, que não são definitivas uma vez que estão sujeitas a modificações impostas por fatores os mais diversos e ignorados, como tudo, aliás. O nosso pensamento é o seguinte: Quando o culto da personalidade se desvirtua e descamba para o endeusamento para a idolatria, não temos dúvidas em condená-lo. Porém quando se trata de enaltecer, glorificar um homem pelo seu valor, por sua personalidade marcante, destacada das demais, por sua inteligência e virtudes excepcionais, não vemos onde está o êrro.

Para mostrar a contradição, citaremos em primeiro lugar, por exmplo, os nomes de Marx Engels, Lênin e Stálin. Terá havido no mundo homens, vivos ou mortos, que tenham sido mais glorificados do que estas extraordinárias figuras do movimento revolucionário mundial? Podemos citar em nossa pátria as figuras históricas e imortais de Floriano, Benjamin Constant, Tiradentes, Prestes e Siqueira Campos, entre outros. Como e por que evitar a glorificação dessas personalidades? Porque cometeram erros? Quem os não comete?

Nos três primeiros volumes de «Galeria de Homens e Mures Célebres» — de Eduardo Sucupira Filho, da Faculdade Paulista de Letras e Filosofia, o escritor cita nada menos que 189 personalidades célebres, a partir do remoto ano 640 antes de Cristo! Acreditamos que o escritor tenha feito uma seleção excepcionalmente rigorosa, cujo critério ignoramos, porquanto na opinião de outros, o número dessas personalidades é muito maior. Êle cita, entre outras grandes celebridades mundiais, Tales de Mileto, Maomé, Hipócrates, Platão, Demóstenes, Aristóteles, Arquimedes. Cícero, Cristóvão Colombo, Leonardo de Vinci, Shakespeare, Galileu, Isaac Newton, Lavoisier, Tiradentes, Mozart, Napoleão, Simão Bolivar, Pasteur, Mendeleiv Edison, Pavlov, Mitchurin, Marx, Lênin, Joliot Curie, Puchkin, Augusto Comte, Júlio Verne, Voltaire, Tolstoi, Bernard Shaw, Shostakovitch, Emílio Zola, Joana D'Arc Chaplin, etc.

Ninguém pode, de boa fé e sem desvirtuar o testemunho da história dizer que estas figuras de projeção universal mormente os que se colocaram ao serviço da humanidade não tenham merecido por suas obras e excelsas qualidades, a glorificação dos povos. Donde se conclui que a glorificação, ou o desprezo popular, não é uma questão de arbítrio pessoal ou de grupos, não se determina por decreto: é, isto sim, uma deliberação do povo, uma imposição da massa. Quem decide, cêdo ou tarde, do valor de um homem público, é a vontade irrevogável do povo. Portanto achamos que o problema do desvirtuamento do culto da personalidade é uma espécie de brazeiro coberto de cinza, um «calcanhar de Aquiles», que deve ser visto e revisto e tratado com muito cuidado. Temos exemplos de erros tremendos cometidos em todos os tempos, em geral por subestimação do fator máximo, que é o sentimento popular. Antes de qualquer veredictum, é sempre bom consultar, democràticamente, a opinião popular.

"O Papel da Fôrça da ONU é o De Supervisionar a Retirada"

Declarações de Chu En-Lai sôbre o Oriente Médio — O pôsto de ministro não seria bastante elevado para Chiang Kai-chek

CALCUTÁ, 10 (FP) — «Somos de opinião de que tôdas as fôrças de invasão devem se retirar imediatamente do Egito, já que a tarefa da fôrça internacional da ONU é a de supervisionar essa retirada», declarou o Sr. CHU EN-LAI, presidente do Conselho e Ministro das Relações Exteriores da China Popular, durante uma reunião pública, efetuada em Calcutá, por ocasião de sua estada nessa cidade. «O problema da livre navegação no Canal de Suez, acrescentou, deve ser resolvido por meio de negociações dentro do respeito à soberania egípcia, em harmonia com os seis princípios adotados pelo Conselho de Segurança.»

Durante a entrevista à imprensa, que se seguiu, o Sr. Chu En Lai afirmou que o pôsto das dezoito nações, relativo ao controle internacional do Canal de Suez, não era incompatível com os seis princípios em questão.

No que concerne aos rumores segundo os quais teria irrompido uma revolta no Tibet, o Sr. Chu En-Lai declarou não ter conhecimento de tal acontecimento.

O Chefe do Govêrno, por outro lado, esclareceu a respeito de uma recente informação, segundo a qual êle teria oferecido um pôsto na China Popular ao Marechal Chang Kai-Cheg. Tendo um jornalista perguntado se êle concederia à êste último um pôsto de ministro, o Sr. Chu Enlai respondeu, simplesmente: «O pôsto de Ministro não é bastante elevado.»

CONCLUIDAS COM ÊXITO AS CONVERSAÇÕES ENTRE O GOVÊRNO E O EPISCOPADO POLONÊS

Paris, 10 (F.P.) Foi publicado um comunicado conjunto das delegações governamental e do Episcopado polonês após uma série de conversações visando a solucionar o problema das relações entre o Estado e a Igreja, — anunciou ontem a agência PAP: no transcurso dessas conversações, declara o comunicado, os representantes do governo se declararam prontos a eliminar os obstáculos à realização da plena liberdade da vida religiosa. De seu lado os representantes do episcopado, prossegue o comunicado, constataram que, em conseqüência das transformações registradas na vida pública e tendentes a consolidar a legalidade e a justiça, elevar a moralidade e reparar os êrros causados aos cidadãos, as autoridades do Estado encontrariam junto à hierarquia eclesiástica e junto ao clero uma plena compreensão dos seus esforços. Esclarece o comunicado: "Será promulgada uma nova lei que garantirá a influência do Estado nas nomeações dos arcebispos, bispos e coadjutores, embora salvaguardando as prerrogativas da jurisdição eclesiástica. Esse projeto de lei será estudado ulteriormente pela comissão mista. Por outro lado a fim de assegurar a liberdade de ensino da religião nos ciclos primários e secundários, será instituído semelhante ensino a título facultativo. Os professores de religião serão nomeados pelas escolas de acôrdo com as autoridades eclesiásticas e o seu pagamento figurará no orçamento do Ministério da Educação Nacional". Anuncia finalmente o comunicado o próximo regresso aos respectivos conventos das religiosas de Opole, Wroclaw e Katowice que, em 1950, haviam sido expulsas das suas casas, acrescentando que serão autorizadas a partir certas religiosas que manifestarem o desejo de deixar a Polônia.

TEMA INTERNACIONAL

A UNIDADE DAS FÔRÇAS SOCIALISTAS NA ITÁLIA

COM a realização do VIII Congresso do P.C. italiano, as atenções voltadas para Roma, colocam-se na ordem do dia os problemas da política italiana. Uma das questões mais importantes é a da unidade das fôrças socialistas, sôbre a qual muito se tem falado ultimamente.

Tem-se especulado bastante a respeito, o mais das vêzes procurando mostrar que a unidade entre socialistas e comunistas se desagrega. Procura-se apresentar os entendimentos entre Nenni e Saragat e as modificações introduzidas no pacto de unidade de ação entre o P.C.I. e o P.S.I. como sintomas de uma crise, agravada agora pela divergência de posições a respeito dos acontecimentos na Hungria.

Tais prognósticos pessimistas basearam-se em considerações superficiais e impressões subjetivas muito do pôsto da reação internacional. A realidade é outra, pois a unidade de ação das fôrças operárias da Itália não é consistente, nem pelos socialistas nem pelos comunistas, como algo temporário e fortuito, espécie de recurso tático a ser abandonado diante da primeira controvérsia mais séria.

Há um ano, falando durante a celebração anual em homenagem ao notável líder socialista Rodolfo Morandi, Nenni teve ocasião de abordar mais uma vez o problema da unidade com os comunistas. E o fêz com a maior clareza. Depois de mostrar as raízes profundas dessa unidade de ação e indicar que sua fôrça não está num pacto escrito, passível de ser revogado, concluiu: "A política unitária não é, pois, para nós, um expediente tático, mas um dado permanente. Os que supõem que poderíamos sacrifica-la aos atrativos de um lugar à mesa, não nos conhecem, nem nos compreendem". E, adiante, acrescentava: "A concepção que temos da política unitária não se limita exclusivamente às relações entre socialistas e comunistas, mas engloba tôdas as fôrças socialistas, tôdas as fôrças democráticas conseqüentes; ela engloba os trabalhadores católicos em razão do que há de comum entre a aspiração igualitária do cristianismo evangélico e o socialismo moderno".

Essa concepção unitária, segundo Nenni, parte do fato de que, na Itália, para avançar rumo ao socialismo, é indispensável a ação comum de tôdas as correntes do movimento operário, capaz de arrastar a maioria da nação. Ora, é evidente que essa idéia da necessidade histórica da unidade ganhou agora ainda maior fôrça, diante das possibilidades abertas pelas teses do XX Congresso do P.C.U.S. e dos novos passos dados pelo Partido Comunista no caminho italiano para o socialismo, caminho que, em suas linhas gerais, está sendo delineado pelo VIII Congresso do P.C.I.

V. G.

Não Existe um Unico Soldado Estrangeiro na Síria

A Turquia, que acusa falsamente a Síria, está infestada de soldados ianques — Editorial do «Estrêla Vermelha»

PARIS, 10 (F. P.) — "Não há um só soldado ou oficial soviético na Síria, bem como não há na Síria nenhuma base militar pertencente a um país estrangeiro", afirma o jornal "Estrêla Vermelha", órgão do Ministério da Defesa da U. R. S. S., que denuncia a campanha anti-soviética e anti-síria, desfechada pela imprensa turca.

"Não foi a Síria, mas, sim, a Turquia, que, pela vontade do comando da "NATO", tornou-se um arsenal de armas estrangeiras", prossegue o jornal, o qual sustenta que, na Turquia, encontram-se numerosos soldados americanos, que a "NATO" ali realiza continuamente manobras militares, e constrói, ou restaura, atualmente, 15 grandes bases aéreas e 50 bases navais.

O Govêrno do Iraque nas Mãos do Truste de Petróleo

BAGDÁ, 10 (F. P.) — As conversações entre o Govêrno Iraquense e os representantes da I. P. C. (Irak Petroleum Company) terminaarm por um acôrdo completo, declara-se, oficialmente, no Ministério das Relações Econômicas.

O Diretor da "I. P. C.", Sir Stephen Gibson, que deve partir, brevemente, de Bagdá, deu a garantia, ao Govêrno do Iraque, de que a I. P. C. estaria disposta a aumentar as exportações anuais de petróleo do Iraque, de 34 milhões de toneladas para 44 milhões, acelerando o bombeamento, e por meio de um oleoduto que dobraria o oleoduto Kirkuk-Haifa, e conduziria o petróleo bruto em direção a um pôrto árabe do Mediterrâneo.

A mesma fonte indicou que as conversações referentes ao valor da receita real de 1955, eram "encorajadoras", e afirmou que o aumento, recente, de 23 cents. nos preços do petróleo, nos portos do Mediterrâneo Oriental, viria a aumentar o montante dos direitos anuais percebidos pelo Iraque.

POLÔNIA

Reexaminados 122 Processos Políticos

PARIS, 10 (FP) — "A Côrte Suprema da República Polonesa examinou, desde o começo do ano, 122 processos políticos que, durante os anos de 1950/55, terminaram por veredítos de prisão perpétua, ou de longas penas de prisão, com base em documentos falsificados ou em confissões obtidas sob coação", declarou o sr. Jean Wasilkowsk, Presidente da Côrte Suprema, numa comunicação citada pela Agência PAP.

"Trinta e seis processos serão revisados em dezembro, e outros trinta e dois em janeiro de 1957," acrescentou o sr. Wasilkowski, que afirmou que a campanha de reabilitação deverá estar terminada em julho próximo.

As acusações, falsas que valeram a condenação de inocentes, versavam, principalmente, sôbre uma pretensa colaboração durante a ocupação alemã.

"As vítimas dêsses êrros judiciários", concluiu o Presidente da Côrte Suprema, "tinham lutado contra os alemães, e em favôr da libertação de sua pátria acorrentada. Êsse fato dá todo o significado da campanha de reabilitação."

NOVO MINISTRO POLONÊS PARA O COMÉRCIO EXTERIOR

PARIS, 10 (FP) — O sr. Vitolo Trampozynski foi nomeado Ministro do Comércio Exterior da Polônia, em substituição ao sr. Konstanty Dombrowski, que apresentou sua demissão, anuncia a Agência Polonêsa de Imprensa.

REPERCUTE NOS EE.UU. O ACÔRDO COM A IGREJA

WASHINGTON, 10 (De Edmond Marco, da France Presse) O acôrdo intervindo sextafeira em Varsóvia, entre as autoridades governamentais e o episcopado polonês sôbre o reinício do ensino religioso facultativo nas escolas, não suscita ainda nenhum comentário nos meios autorizados desta capital.

No entanto, a importância que assume, aos olhos da opinião americana, esta medida de liberação em materia religiosa, é frisada pelo lugar de destaque atribuído á noticia pela imprensa americana.

MATERIAL AMERICANO PARA A FÔRÇA DA O.N.U.

ORLEANS, 10 (F. P.) — As fôrças internacionais das Nações Unidas no Oriente Médio são abastecidas pelas fôrças armadas americanas na Europa, anunciou o quartel general dessas fôrças, cuja sede é em Orleans.

Já foram enviadas cêrca de 7 toneladas de material e de víveres americanos.

PARTIU ONTEM O CONTINGENTE FINLANDÊS

HELSINQUI, 10 (F. P.) — Partirá de Helsinqui hoje, segunda-feira, pela manhã, um contingente finlandês de 250 homens, destinado a reforçar a polícia da ONU. Êsse contingente partirá em cinco aviões americanos de transporte.

O citado contingente, sob o comando do Major Olevi Kettinen, dirige-se à Nápoles, de onde seguirá para o Egito.

MAIS 2 TRANSPORTES

NÁPOLES, 10 (F. P.) — Dois aviões partiram de Nápoles ontem de manhã, em direção a Uzweir, transportando os últimos elementos das fôrças de polícia da ONU, que ainda se encontravam no centro de Capodichino, no total de 70 oficiais, suboficiais e soldados indianos, colombianos e canadenses, bem como material.

Sòmente permaneceram em Nápoles técnicos e pilôtos, na maioria canadenses, estando sendo aguardados, para hoje ou amanhã, os primeiros homens do contingente finlandês.

☆ A CAMPANHA EM MARCHA

Resultado Final da Campanha dos 20 Milhões Entre os Marítimos

Como se vê pelos resultados abaixo, 3 clubes dos Marítimos terão seus nomes gravados na placa de prata da nova rotativa: OSVALDO ARANHA, JOANA D'ARC e OITO DE MARÇO.

5 clubes terão seu nome gravado na placa de bronze: BAIPENLI, ALEGRETE, LOIDE 17, BOQUEIRÃO e LUIZ GAMA.

1º GRUPO	COTA	ENTRADA	%
MARCILIO DIAS	135.000,00	36.301,00	27
AFONSO PENA	45.000,00	30.274,00	68
BAIPENDI	30.000,00	49.731,00	166
BAGE'	33.000,00	18.409,00	56
ITAPAGE'	35.000,00	26.035,00	76
ALEGRETE	150.000,00	155.020,00	103

2º GRUPO	COTA	ENTRADA	%
LOIDE 17	9.000,00	10.621,00	118
ARARA'	16.000,00	6.845,00	43
CABEDELO	21.000,00	500,00	2,5

3º GRUPO	COTA	ENTRADA	%
OSVALDO ARANHA	3.000,00	16.395,00	547
BOQUEIRÃO	3.000,00	3.853,00	103
S. JORGE	2.500,00	2.270,00	90
LUIZ GAMA	2.500,00	2.930,00	117
JOANA D'ARC	1.500,00	3.440,00	230
CAIRU	7.500,00	880,00	11
PONTA VERDE	10.000,00	850,00	8,5
OITO DE MARÇO	1.500,00	3.042,00	200
OSÓRIO	2.000,00	100,00	5
LAGES	2.000,00	——	0
TUPIARA	4.500,00	——	0
BARBACENA	3.500,00	——	0

Quanto ao concurso de Rainha ,será encerardo no dia 22 do corrente.

COLOCAÇÃO DAS CANDIDATAS ATE' 8 DE DEZEMBRO DE 1956

MARLY NAZARE'	36.557
ESTELITA MARINHA	34.591
IOLANDA FIRMINO	21.679

Votos

Dulles Conferenciou com S. Lloyd

PARIS, 10 (F. P.) — O secretário de Estado norte-americano, sr. John Foster Dulles, conferenciou hoje de manhã com o secretário do Foreign Office, sr. Selwys Lloyd, na residência do sr. Douglas Dillon, embaixador dos Estados Unidos nesta capital.

Leia
DA TEORIA MARXISTA DO CONHECIMENTO
De M. Rosental

AJUDE
Gazeta

REPORTER POPULAR
TELEFONE: 22-8518

no dia a dia

COMISSÕES DE ESTUDOS SOCIAIS NOS SINDICATOS

ROBERTO MORENA

PARA que as leis sociais e trabalhistas tenham aplicação, para que não fiquem apenas no papel, necessário é torna-las conhecidas dos trabalhadores exijam, impõem com uma força organizada sua plena execução. Mas para que os trabalhadores possam conduzir essa luta vitoriosamente, vencer os obstáculos que se antepõem a que as leis sociais e trabalhistas sejam respeitadas, é necessário que sejam conhecidas e que se compreenda bem seu conteúdo.

A maioria delas é pouco conhecida em tôda sua extensão, não só pelos trabalhadores, mas também por muitos dirigentes e militantes sindicais. Tem sido quase privilégio dos advogados e consultores jurídicos dos sindicatos e dos funcionários do Ministério do Trabalho a sua interpretação. Leis oriundas, por exemplo, dão-lhe interpretação fria e quase sempre a seu modo.

A discussão, o debate e a explicação das leis sociais e trabalhistas nas organizações sindicais é cada vez mais reclamado e exigido pelos trabalhadores. Assim, tendo conhecimento delas poderão lutar organizadamente pela sua melhor execução.

Há várias e constantes modificações nas leis sociais, das quais muitas não são conhecidas pelos próprios trabalhadores. Podemos citar alguns exemplos: foi modificado o sistema eleitoral nas entidades sindicais de primeiro e segundo graus pela lei número 2.693. Só depois de aprovada e promulgada é que se conheceu o seu conteúdo. Está em elaboração na Câmara dos Deputados e no Senado, entre outros projetos de lei, um Código do Trabalho, uma lei orgânica da Previdência Social, um outro projeto de lei modificando a estrutura administrativa das instituições da previdência social, outros que tramitam desde 1947, como a regulamentação do direito de greve (artigo 158 da Constituição), etc. Mas, sôbre êles houve pouco ou quase nenhum pronunciamento coletivo dos trabalhadores.

Por isso a criação das Comissões de Estudos Sociais, como encarece o Regimento dos Conselhos Regionais da CNTI, é de grande importância e oportunidade. Aliás, com a criação e desenvolvimento das Comissões de Estudo e Defesa das Leis Sociais, iniciou-se, pràticamente, a difusão e os debates das leis sociais em reuniões e assembléias, isto é, a educação em larga escala dos trabalhadores no conhecimento dos seus direitos. Mas, o que foi feito é apenas o começo.

Veio, pois, em boa hora a adoção pela CNTI dessas Comissões em cada Sindicato. Elas vão estudar, vão levar seu conhecimento à massa trabalhadora, vão tornar possível que as leis sociais se tornem patrimônio de todos e que, unidos possam defendê-las e vê-las aplicadas integralmente.

x x

(Tôda a correspondência para «No dia a dia» deve ser enviada a Roberto Morena, nesta redação).

Na época que atravessamos, de preocupação para os pais

Leiam êste Libêlo. «A Educação Norte-Americana em Crise» por um conjunto de professôres americanos ..... Cr$ 70,00
Makarenko — «O Socialismo e a Educação dos Filhos» ..... Cr$ 40,00
U.R.S.S. número especial ..... Cr$ 10,00
China Ilustrada» ..... Cr$ 20,00
«Rumânia de Hoy» ..... Cr$ 20,00
«Mulher Soviética» ..... Cr$ 20,00

LIVRARIA INDEPENDÊNCIA
Rua do Carmo, 38 — Sobreloja

SINDICATO DOS TRABALHADORES EM EMPRÊSAS COMERCIAIS DE MINÉRIOS E COMBUSTIVEIS MINERAIS DO RIO DE JANEIRO

Sede própria: Rua México, 11-5º andar — Rio de Janeiro — Telefone: 42-9779

AVISO A CLASSE

Em virtude de resolução obtida em 10 do corrente, às 11 horas, em assembléia, na Ilha do Governador, fica sem efeito a convocação para o dia 11 às 14 horas.

Rio de Janeiro, 10 de dezembro de 1956.

Pela Diretoria
RIVALDO CAVALCANTE DE ALBUQUERQUE
Presidente

EM SEPETIBA

Indignada a População Com o Despêjo de Lavradores

Atirado à rua o casal de trabalhadores por indivíduos a mando dos Lopes — Ameaças

(Correspondente Luiz Mendonça Lima)

AINDA contagia viva na memória da população trabalhadora de Sepetiba o despêjo brutal do casal de lavradores Manoel Antonio Vaz Junior e Maria Pereira das Neves em que vivem e trabalham, há vários anos pelos grileiros Lopes.

Trabalhavam eles uma chácara, situada na estrada dos Palmares, 286, em Santa Cruz, quando foram surpreendidos por estranhos mandados, que, diziam ser a mando dos Lopes, permaneceram a fazer-lhes insultos e ameaças. Dos insultos e ameaças passaram à ação, tentando pôr atirar o casal de trabalhadores à rua. Isso se passou na noite de 15 de novembro último e de nada valeram as queixas apresentadas pelas vítimas à polícia.

COM O MINISTÉRIO

Muitos outros lavradores, como já noticiou IMPRENSA POPULAR, estavam na "lista negra" para serem igualmente expulsos.

Foi, porem, graças à luta unida em que se empenham que conseguiram do presidente da República o envio de um processo ao Ministério da Agricultura, convocando o ministro Mario Meneghetti para estudar a situação dos lavradores de Sepetiba ameaçados.

Ontem, estivemos no Ministério da Agricultura, onde fomos informados de que o ministro ainda não tinha tomado o estudo do processo, que tomou o número PR-60106.56.

AMEAÇA

Desesperados, os grileiros vêm exercendo coação contra este correspondente. Já foi denunciado por IMPRENSA POPULAR que, dias atrás, tinha sido vítima de ameaças de violência. Agora, porem, os Lopes ameaçaram "rendeu emprego", para o caso de denunciarem de irmãos as tramas contra os lavradores.

PRESENTE DE NATAL DOS FAVELADOS

Em discurso pronunciado na Câmara o Sr. Bruzzi Mendonça tratou da situação dos moradores do Morro da Praia Vermelha. São 27 famílias, às quais se incorporam 67 crianças. Embora amparados pela Lei N.º 2.875, de 19 de setembro deste ano que suspende por dois anos os despêjos de favelados, acabam de receber uma intimação tríplice, a fim de que derrubem seus barracos e abandonem os respectivos terrenos dentro de dez dias. A primeira dessas intimações é assinada por uma autoridade militar, a segunda pelo chefatura de polícia e a terceira, da Prefeitura, é justamente a que alega em seu argumento "razões de segurança nacional".

Dirigiu o Sr. Bruzzi Mendonça um apelo aos responsáveis por essas intimações, alegando que, além do amparo da lei, devem atuar em favor dos moradores amaçados, os sentimentos de humanidade.

Preços Especiais Durante as Festas

Camisa Esporte em fazenda tricoline com desenho e abertura enviada a Cr$ 180,00. Camisa Italiana de luxo Cr$ 200,00. Amaury, Rua da Alfândega 318 — 1º andar. Rua Vinte de Abril 7 loja. Rua José Maurício 286-A a Penha junto a rua dos Romeiros. Preços especiais para Revendedores.

A

Rádio de Moscou

TRANSMITE PROGRAMAS DIÁRIOS PARA O BRASIL DAS 19 ÀS 20 HORAS

Em castelhano: das 20 às 23 horas

As transmissões da Rádio Central de Moscou para a América Latina são feitas pelas ondas de 19, 25 e 30 metros.

GRUENTHER DESEJA MAIS «CARNE DE CANHÃO»

NOVA IORQUE, 10 (FP) — O general Alfredo Gruenther, ex-comandante supremo das fôrças da Organização do Tratado do Atlântico Norte, declarou ontem à noite nesta cidade que sòmente a aceleração das contribuições militares da Alemanha Ocidental poderia assegurar a defesa da Europa Ocidental. Segundo o general Guenther, a Organização do Tratado do Atlântico Norte tem necessidade de que a República Federal lhe forneça umas doze divisões, uma fôrça aérea tática de 1.300 aparelhos e uma pequena fôrça naval.

Será Eletrocutado o Rapior do Bebê

Mineola — Nova Iorque, (FP) — Angelo Lamarca, o raptor do bebê Weinberger, foi declarado culpado, de "assassínio de primeiro grau". Segundo o júri, não houve circunstâncias atenuantes. Em consequência dêsse fato é automática a condenação de Lamarca à morte.

ANTEPROJETO DE REFORMA DA PREVIDÊNCIA SOCIAL

Concluímos, hoje, a publicação da íntegra do anteprojeto de reforma da Previdência Social, enviado pela Presidência da República ao Congresso, esperando que, com isso, tenhamos contribuído para melhor esclarecimento dos trabalhadores.

Parágrafo único. O primeiro provimento dos membros classistas do CTA do DNPS e do CSRPS será feito por meio de eleição entre os atuais membros classistas do Conselho Técnico do DNPS, os do Conselho Superior de Previdência Social e os dos C. F. dos IAPs, reunidos em assembléia, consoante as normas que foram expedidas pelo DNPS.

Art. 76. Enquanto não se instalarem os novos C. A. dos IAPs. do SAPS e do ICP, e as J.J.R. das Delegacias dos IAPs, a respectiva administração continuará a ser feita de acôrdo com a legislação em vigor na data desta lei.

§ 1.º Os atuais C. F. dos IAPs. com a composição estabelecida no art. 25, passarão a exercer a plenitude de suas atribuições, de acôrdo com as disposições desta lei.

§ 2.º Enquanto não forem instalados os C. F. do SAPS e do ICP as funções dêstes serão exercidas pelas atuais Delegação e Junta de Contrôle, respectivamente.

Art. 77. Fica fixada em 8% (oito por cento) a percentagem das contribuições dos segurados e das emprêsas para os IAPs, destinadas ao custeio dos respectivos planos de benefícios, inclusive a assistência médica, vedada sua aplicação em despesas de administração geral de qualquer natureza.

Art. 78. Fica elevada em mais de 2% (dois por cento) a percentagem ora em vigor das «quotas de previdência» e da «taxa de previdência social», destinadas a atender à «contribuição da União» a que se referem os arts. 4.º, 6.º e 7.º da da Lei n.º 159, de 30 de dezembro de 1935, e em mais Cr$ 0,10 e Cr$ P, 11, respectivamente, as estabelecidas pelo art. 4.º, item 4, letras a e b, do Decreto-lei n.º 651 de 26 de agôsto de 1933.

Art. 79. O Poder Executivo expedirá, dentro de 90 (noventa) dias, o Regulamento desta lei, e providenciará no mesmo prazo, para a instalação e provimento dos órgãos nela previstos, assim como para a execução do disposto quanto à contribuição da União.

Art. 80. Salvo naquilo que depender de regulamentação, nos têrmos do art. 79, esta lei entrará em vigor na data de sua publicação, revogadas as disposições em contrário.

GASTARÃO MAIS OS EE. UU. COM PREPARATIVOS MILITARES

AUGUSTA Georgia), 10 (FP) — Parece certo que as despesas militares dos Estados Unidos ultrapassarão, durante o próximo ano fiscal (que se inicia em 1 de julho de 1957), a soma de 36 bilhões de dólares, calculada para o ano fiscal em curso, declarou o sr. Charles Wilson, Secretário da Defesa, após uma conferência de 2 horas e meia, com o Presidente Eisenhower, sôbre o orçamento da Defesa Nacional.

Interrogado pelos jornalistas, ao embarcar no avião de regresso a Washington, o sr. Wilson declarou que não esperava "uma alteração considerável" no total dos efetivos das fôrças armadas americanas, o qual é de cerca de 2.660.000 homens.

O sr. Wilson se excusou a precisar em que proporção os créditos para a defesa deveriam ser aumentados, em relação aos do ano corrente.

PALAVRAS DE HAMMARSKJOLD SÔBRE O "DIA DOS DIREITOS DO HOMEM"

NAÇÕES UNIDAS (Nova York), 10 (FP) — na qualidade de Secretário Geral das Nações Unidas, peço aos povos do mundo inteiro que se deixe guiar, em todos os seus atos, pelo respeito aos direitos fundamentais do homem. Tais como acham-se enunciados na Declaração Universal, "disse o sr. Dag. Hammarskjold, numa mensagem publicada por ocasião do Dia dos Direitos do Homem, celebrado nesta data de 10 de Dezembro.

Não pode haver paz, quando esses direitos e liberdades são restringidos, e quando a dignidade e o valor da pessoa humana são desprezados". Disse o sr. Hammarskjold.

Resolva o Seu Problema

Comprando seus presente em Amaury. Calça Cáqui Nova América Cr$ 250,00. Calça Nilord Cr$ 300,00. Calça Tropical Brilhante Cr$ 220,00. Calça de Cambraia Cr$ 350,00. Calça Albene Cr$ 280,00. Calça de linho Cr$ 450,00. Rua da Alfândega 318 — 1.º andar. Rua Vinte de Abril 7 loja. Rua José Maurício 286-A na Penha junto a rua dos Romeiros. Preços especiais para revendedores.

RATIFICADOS PELA URSS OS TRATADOS COM O JAPÃO

PARIS, 10 (F. P.) — Anuncia a Rádio de Moscou que o Soviet Supremo da União Soviética ratificou a declaração conjunta dos governos da URSS e do Japão, bem como o protocolo a respeito do comércio entre os dois países. Êsses dois documentos haviam sido assinados em Moscou no dia 19 de outubro último.

PROVAS PARA PILOTOS COMERCIAIS

A Diretoria de Aeronautica Civil está avisando aos candidatos que as provas para obtenção de aeronave categoria comercial, mecânico de manutenção de aeronava categoria II e III, aeromoço e raoperador de vôo que deveriam ser realizadas no dia 10 do corrente, na Sala de Exames da D.A.C. serão realizadas na Escola de Aperfeiçoamento de Pilotos, na rua das Laranjeiras nº 192, na mesma data, às 9 horas da manhã.

ACEITA A TCHECOSLOVAQUIA O PLANO DE CONTRÔLE AÉREO

Paris, 10 (FP) — A Tcheco Eslováquia está de acôrdo com a proposta do Govêrno Soviético, relativa ao desarmamento, e está disposta a consentir no contrôle aéreo do território Tcheco Eslovaco, declarou, recentemente, o Sr. Novothy, Primeiro Secretário do Partido Comunista Tcheco, durante uma reunião do Comité Central dêsse Partido, anuncia a emissora de Praga, ouvida em Paris.

Vida Sindical

MARCENEIROS

No Sindicato dos Marceneiros, hoje, dia 11, às 18 horas. Assunto: ratificação do acôrdo de aumento e aumento de mensalidades.

EMPREGADOS RURAIS

No Sindicato dos Empregados Rurais (Campo Grande), no dia 6 de janeiro próximo, para escolha de diretoria e conselho Fiscal.

MARINHEIROS

No Sindicato Nacional dos Contra-Mestres, Marinheiros, Moços e Remadores em Transportes Marítimos, no dia 16 de Janeiro próximo, para escolha de diretoria, conselho fiscal e representantes junto à Federação.

AEROVIÁRIOS

No Sindicato Nacional dos Aeroviários, no dia 20, 21 e 22 de fevereiro próximo, para escolha da diretoria e conselho fiscal.

CONSTRUÇÃO CIVIL

No Sindicato dos trabalhadores na Indústria da Construção Civil e de Ladrilhos Hidráulicos e Produtos de Cimento do Rio de Janeiro, dia 12, às 17,30 horas. Assunto: reajustamento salarial.

ELEIÇÕES

EMPREGADOS EM EMPRÊSAS DISTRIBUIDORAS

No Sindicato dos Empregados em Emprêsas Distribuidoras Cinematográficas do Rio de Janeiro, hoje, dia 11, para escolha de diretoria, conselho fiscal.

OLARIA E CERÂMICA

No Sindicato dos Trabalhadores em Olaria e Cerâmica do Rio de Janeiro, amanhã, dia 12, para escolha de diretoria, conselho fiscal e representantes junto à Federação.

BANCÁRIOS

No Sindicato dos Empregados em Estabelecimentos Bancários do Rio de Janeiro, no próximo dia 13, para escolha de diretoria, conselho fiscal e representantes junto à Federação.

MÉDICOS

Na Associação Médica do Distrito Federal, nos próximos dias 13, 14 e 15 para escolha de diretoria e conselho fiscal.

ENERGIA ELÉTRICA

No Sindicato dos Trabalhadores na Indústria de Energia Elétrica e Produção de Gás do Rio de Janeiro, no próximo dia 14, para escolha de diretoria, conselho fiscal e representantes junto à Federação.

EMPREGADOS EM CLUBES

No Sindicato dos Empregados em Clubes do Rio de Janeiro, no próximo dia 18, para escolha de diretoria e conselho fiscal.

RADIOTELEGRAFISTAS

No Sindicato Nacional de Radiotelegrafistas da Marinha Mercante, no próximo dia 21, para escolha de diretoria e conselho fiscal e representantes junto à Federação.

CORRETORES

No Sindicato dos Corretores de Seguros, nos próximos dias 27 e 28, para escolha de delegados eleitor.

CARREGADORES

No Sindicato dos Carregadores e Transportes da Bagagem do Pôrto do Rio de Janeiro, no próximo dia 3 de janeiro, para escolha de diretoria, conselho fiscal e representantes junto a Federação.

SINDICATO DOS OFICIAIS MARCENEIROS E TRABALHADORES NAS INDÚSTRIAS DE SERRARIAS, CARPINTARIAS E DE MÓVEIS DE MADEIRA DO RIO DE JANEIRO

Sede: Avenida Marechal Floriano, 225 — Telefone: 43-9567

EDITAL DE CONVOCAÇÃO

Pelo presente convocamos os companheiros trabalhadores da indústria de marcenaria, serrarias e carpintarias, associados do Sindicato para se reunirem em assembléia geral extraordinária em nossa sede social, no próximo dia 11 do corrente, às 18 e 18,30 horas respectivamente com a seguinte

ORDEM DO DIA

a) Leitura, discussão e aprovação da ata da assembléia anterior;
b) Informe da Diretoria sôbre os aumentos de salários em vigor e ratificação do acôrdo assinado;
c) Aumento de mensalidades e apresentação de um plano visando o desconto em fôlhas pelos empregadores como determina a lei.

Rio de Janeiro, 8 de dezembro de 1956.

JOSÉ JAIME GOMES — Presidente

ACONTECIMENTO INÉDITO!

Distribuição de brinquedos quase de graça, é o que está fazendo a LIVRARIA INDEPENDÊNCIA, a pedido de PAPAI NOEL. Faça sua visita ainda hoje, a êsse grande estabelecimento. — Aberto diàriamente até às 20 horas

RUA DO CARMO, 38 — SOBRELOJA

ATRAVÉS DA IMPRENSA

O.P.

A FAZENDA DE JÂNIO

O sr. Jânio Quadros, irado como um senhor feudal, expulsou do Palácio dos Campos Elíseos um repórter das "Fôlhas", que havia escrito algo desagradável para o governador paulista. Fêz mais: proibiu à reportagem daquele grupo de jornais acesso a qualquer repartição oficial.

Ante a grita levantada pela imprensa, o homem argumentou que jornal oposicionista não tem direito a beber nas fontes de informação do Estado! Como se vê, êle considera o Estado como sua fazenda particular, sendo o palácio governamental uma espécie de casa-grande onde são bem-vindos e aceitos sòmente os compadres e de onde se crê no direito de enxotar quem quer que ouse criticar suas irregularidades.

É de estranhar que o sr. Juarez Távora, que lançou a candidatura de Jânio à Presidência da República, não tenha dado um pio a respeito dêsse incidente, êle que não há muito ganhou um telegrama de congratulações do sr. Moses por se haver manifestado em defesa da liberdade de imprensa.

Compreende-se, assim, que o sr. Juarez aspira a transformar o Brasil numa fazenda do atual governador paulista, de quem êle seria naturalmente o capataz — fazenda em que só os amigos do peito teriam o direito de falar e aos demais se permitiria abrir a bôca apenas para dizer amém.

★ **EMBAIXADORES**

Sábado «Última Hora» informava que o senador americano Assis Chateaubriand estava designado mesmo para embaixador do Brasil em Londres. Ontem, ainda naquele jornal, informa Adalgisa Nery que o sacristão Eurípedes Menezese anda escrevendo cartas bajulatórias para JK e para o Núncio, usando junto a um o nome de outro, e junto ao outro o nome de um, enfim rastejando e manobrando para conseguir o pôsto de embaixador do Brasil na Santa sé.

Êsse sacripanta, antigo locutor da Rádio Nacional na hora da Ave-Maria, conseguiu iludir algumas beatas e com seus votos se fêz deputado. No momento em que os fascistas ganham as ruas, fazendo anticomunismo, Menezes rufa as asas verdes e pede rompimento de relações do Brasil com os países socialistas.

Ora, já temos no ministério do Exterior um homem que assumiu o pôsto com os olhos voltados — não para os problemas nacionais, não para a restauração da dignidade do cargo que os João Neves e outros agentes ianques haviam enxovalhado, e sim, conforme declarou, sem ao menos corar — para os Estados Unidos! E agora, Chatô e talvez Cardoso como embaixador!

Afinal, para onde vamos? Não será tempo já de que o Itamarati comece a realizar uma política brasileira?

★ **CULTURA E GUERRA FRIA**

Em «O Jornal», Fernando Tude de Souza fala das «impressionantes revelações formuladas pelo ex-senador norte-americano William Benton» sôbre a educação na Rússia. Diz que na Universidade de Moscou estudam 23 mil universitários; que novos edifícios receberam recentemente uma verba de 3 bilhões de rubros (mais ou menos 150 milhões de dódares americanos), equivalentes a tudo quanto se tem gasto nas universidades americanas, com algumas exceções. «Lá estão — exclama Tude — mil e novecentas salas-laboratórios. Mais de 2 mil professôres de tempo integral, 500 pesquisadores de alto valor»..

Prossegue: «Em 1960, a escola obrigatória para todos será de dez anos de duração. — O senador acha que as escolas são melhores que as americanas e francesas. Na escola superior estavam matriculados, em 1955, mais de 4.300000 — Outro aspecto impressionante é da formação dos chamados «teknikuns» ou sejam especialistas de grau médio. A matrícula se eleva a quase três milhões de estudantes. Existem 800 instituições de educação superior».

O senador está alarmado com o «desenvolvimento fabuloso» da educação na URSS. Alarmado porque considera o fato como uma arma que os soviéticos usam na guerra fria. E o Tude, apesar de balano, encampa isso! Não seria demasiado exigir que, em nome da coexistência pacífica, a URSS destruisse suas universidades e difundisse em larga escala a literatura dos «comics»?

★ **FILOSOFIA DE UM FILISTEU**

No «Diário de Notícias», o. Gustavo Corção comparece filosofando sôbre materialismo e idealismo. Êle até que falava claro, dizia as coisas sem sutileza, embora sem sabor. Vinham então os leitores, protestavam e êle se retratava.

Agora está embrulhado, confuso, filosófico, ilegível! No oceano de confusão que êle fêz, conseguimos pescar apenas o seguinte: ficou zangado porque alguém disse que a Inglaterra estava defendendo no Egito seus interêsses materiais. Concedeu: «Chego a admitir que esteja errada a política do sr. Eden.»

Em seguida, porém, justifica e defende o sr. Eden e a sua política.

Quanto à filosofia: qualquer ginasiano sabe que a diferença entre materialismo e idealismo é uma questão de saber qual o primário — a matéria ou pensamento. Mas Corção prefere o conceito vulgar, que Engels tanto estigmatizara como um «preconceito filisteu santificado por longos anos de calúnias clericais», de entender materialismo como o comer e beber desregradamente, a ânsia de dinheiro, o afã de lucro. («todos êsses vícios infames aos quais êles rendem um culto secreto»), e idealismo como a fé na virtude, no amor ao próximo, etc.

E agora, que fará Corção — retratar-se ou, passando à ofensiva, mover ação judicial contra seu professor de filosofia?

★ **OLIMPÍADAS**

Munidos de poderosas lentes, conseguimos afinal descobrir nas páginas de alguns jornais «sadios» a notícia de que a URSS conseguiu o primeiro lugar nas competições olímpicas! O almirante-sedutor está roendo as unhas de desespêro: como explicar aos seus clientes da Cruzada que os campeões são os mesmos que êle apresenta em desenhos nos seus cartazes como gente esquelética, faminta, triste e miserável! E ainda terá que explicar também como é que um regime fascista, como o que instalou na Espanha e a Cruzada apoia, está representado em último lugar.

OURO E SANGUE

Por ocasião do golpe americano de 24 de agôsto, que levou ao suicídio de Vargas e às manifestações de protesto contra os ianques no Brasil, de dentro da Embaixada americana fizeram sangue sôbre a massa, e um popular, um patriota brasileiro foi assassinado por balas ianques. E o crime ficou impune, graças à assunção ao poder do grupo Café-Juarez.

Agora os diplomatas ianques, entre os quais os de Pôrto Alegre e do Distrito Federal ,exigem do govêrno brasileiro uma indenização pelos estragos causados em suas sedes, durante as demonstrações. E o chanceler Macedo Soares, segundo revela «Última Hora», opina que se deve pagar!

Além do nosso sangue, exigem o nosso ouro! E o Itamarati apenas balbucia: «Yes, Sir».

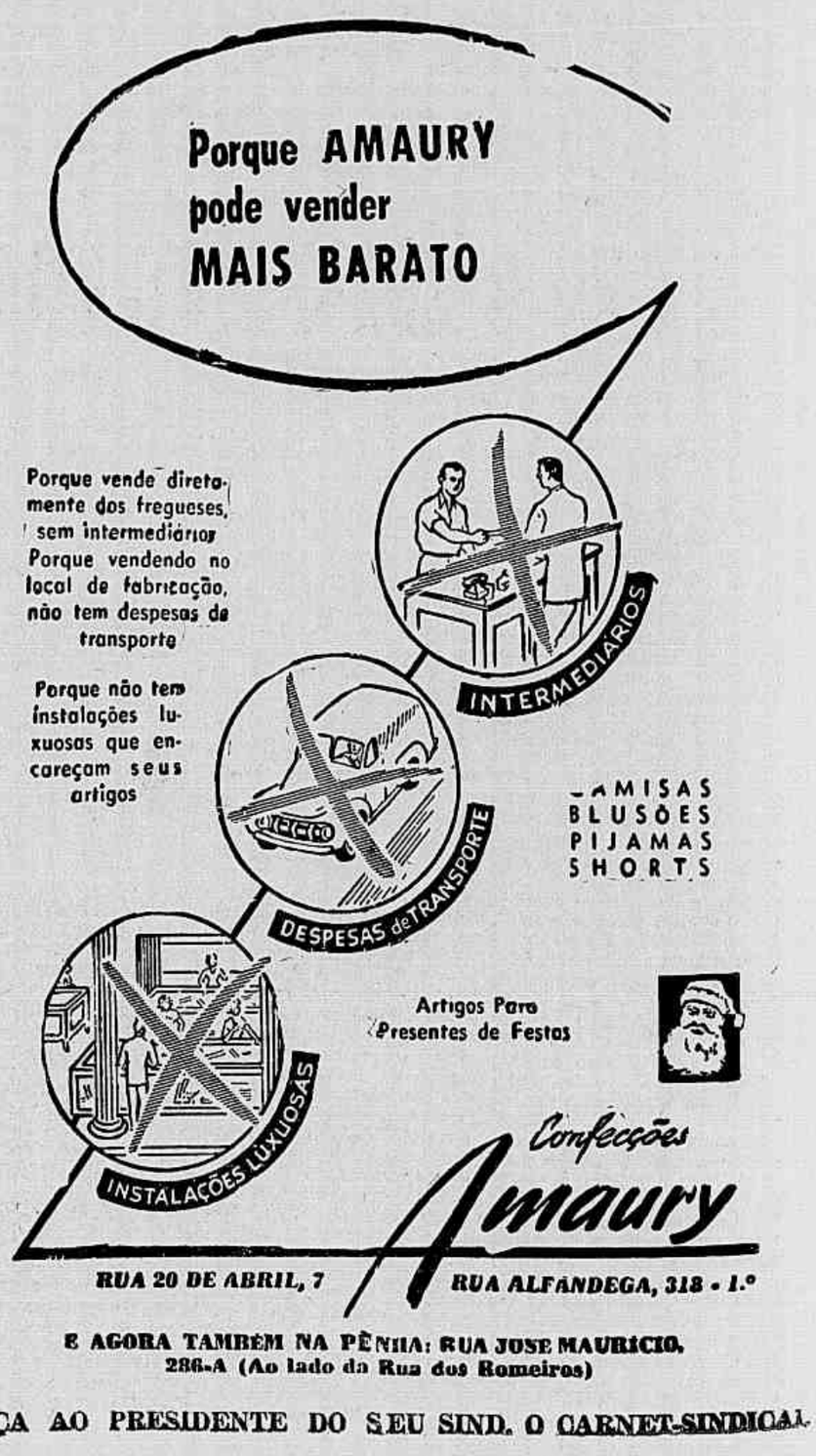

E AGORA TAMBÉM NA PENHA: RUA JOSÉ MAURÍCIO, 286-A (Ao lado da Rua dos Romeiros)

PEÇA AO PRESIDENTE DO SEU SIND. O CARNET-SINDICAL

Foram Estabelecidos 74 Novos Recordes em Melburne

Com o tento de Evaristo (outros dizem que foi Indio seu autor), o Flamengo mostrou que suas pretensões ao "tetra" são reais. O Vasco que se acautele

SEMANA DECISIVA PARA O CAMPEONATO CARIOCA DE 56

Chegamos finalmente à semana decisiva para o Campeonato Carioca de Futebol de 1956, embora ela ainda assinale a penúltima rodada. Os jogos que reunirão Vasco e Bangu, sábado e Flamengo x Botafogo, domingo, por seus resultados, já poderão dizer se o Vasco será o campeão de 1956 ou se o Flamengo ainda pode aspirar o tetra campeonato.

VIRADA RUBRO-NEGRA

A verdade é que, embora o Vasco tenha dois pontos de vantagem sôbre o Flamengo, e seus últimos adversários Bangu e Olaria pareçam obstáculos que não ofereçam maiores dificuldades, o fantasma do "tetra" cerceia-se mais que nunca. O quadro cruzmaltino cai de produção de jogo, enquanto o Flamengo sobe verticalmente, contando inclusive com o fator sorte, peculiar aos vencedores. Desde que Chamorro saiu do quadro, entrando Ary em seu lugar, a equipe melhorou muito, ganhando inclusive confiança na retaguarda, o que antes não ocorria.

A convicção generalizada, entre os torcedores — inclusive do Vasco — é a de que, se o Vasco tropeçar contra o Bangu, dificilmente o Flamengo deixará de alcançar o tetra-campeonato.

DISPOSTO O BANGU

Sem dúvida, a atração maior é a peleja de sábado. O Bangu é um time de altos e baixos, do qual se pode sempre esperar um fracasso como uma grande exibição. No turno, quebrou a invencibilidade do Vasco. E tem também a seu crédito uma bela vitória sôbre o Fluminense. Em ambas as ocasiões, a atuação de Zizinho foi decisiva para o êxito. E quando se anuncia o retorno do "mestre" à equipe para o jogo de sábado, é justo que os cruzmaltinos ponham suas tarjas de mútto. Tem-se também como provável o reaparecimento de Maneca, jogador que, segundo êle próprio, "tem uma velha dívida a saldar com o Vasco". E mais um fator de atração para o emocionante prélio.

Mas o Vasco também deverá se apresentar reforçado, com o provável retorno de Vavá e Sabará à cimeira, o que deverá aumentar seu poderio.

Quanto ao Flamengo e Botafogo, as novas são poucas. Entre os alvinegros devem retornar Orlando Maia e Cañete, enquanto o Flamengo, caso Joel não se recupere da contusão, apresentará o mesmo quadro que abateu o Fluminense.

SOCIAIS

Aniversário — Completa dois anos hoje a menina Tânia Branco Vianna, filha do casal Fileno-Clari Branco Viana. A menina, neta de nosso companheiro de trabalho Manoel Vianna, dança, recita e já rabisca o nome do vovô Vianna, que não esconde sua alegria por tão grato acontecimento.

PROXIMA RODADA

VASCO X BANGU, sábado no Maracanã

FLAMENGO X BOTAFOGO, domingo no Maracanã

PORTUGUESA X BONSUCESSO, sábado em C. Sales

C. DO RIO X MADUREIRA, domingo em C. Martins

AMÉRICA X OLARIA, domingo em C. Sales

FLUMINENSE X S. CRISTOVÃO, domingo em Laranjeiras

Noticiário

FALA-SE que a rescisão do contrato de Rubens Bimba com o Botafogo, além da multa que lhe foi aplicada de 50% em seus vencimentos, foi motivada por sabôtage no jôgo contra o Vasco.

★

O selecionado de futebol da Itália venceu anteontem, em Gênova, o quadro nacional da Áustria por 4 a 1.

★

ASSOCIADOS da América estão contra o treinador Plácido Monsores, que deixou de escalar Ivan, Ledinha e Alarcon frente ao Vasco, titulares em perfeitas condições técnicas e físicas.

★

O Vasco da Gama irá pedir ao Fluminense a liberação de Gradim antes do término do campeonato. O treinador tricolor deveria assinar com o Vasco em 1º de janeiro, mas como êste não tem técnico diplomado resolveu apressar o ingresso do referido treinador. Isto veio provar que tínhamos razão quando alertamos o clube da Cruz de Malta que não seria proclamado campeão caso não tivesse um técnico diplomado.

★

PORTUGUESA e S. Cristóvão jogarão hoje, às 16 horas, em Campos Sales, encerrando a nona rodada.

★

ZIZINHO reaparecerá sábado na equipe do Bangu, contra o Vasco da Gama, que, por sua vez, deverá contar com Vavá. O ponteiro Sabará não poderá jogar, necessitando ainda de recuperação física.

★

WILSON Moreira iniciará hoje suas atividades no Vasco da Gama, participando do treino individual, pela manhã.

★

GENINHO espera colocar a fôrça máxima do Botafogo diante do Flamengo. Dessa maneira, Bauer entrará em rigoroso treinamento assim como Orlando Maia e Bob, que já cumpriram punição do TJD, e Cañete, completamente restabelecido.

LP nos ESPORTES

COMEÇAM A CHEGAR OS OLÍMPICOS DO BRASIL

Chegou ontem ao Rio a primeira parte da delegação brasileira que representou nosso país nos XVI Jogos Olímpicos, há dias realizados em Melburne. Na tarde de ontem, desembarcaram no aeroporto do Galeão os jogadores de nossa equipe de basquete, bem como o técnico Mário Amâncio, como se sabe, os cestobolistas brasileiros, depois de brilharem nas semi-finais, derrotando todos os adversários da chave para que foram sorteados, decepcionaram inteiramente nas provas decisivas, perdendo consecutivamente para as soviéticas, norte-americanas e duas vêzes para o quadro da Bulgária. Enquanto ficávamos num pálido 6.º lugar, nossas vizinhas uruguaias alcançavam uma bastante honrosa terceira colocação.

Ainda não se conhecem as datas em que chegarão os demais componentes de nossa delegação olímpica. Mesmo assim, já vão adiantados os preparativos das homenagens que serão prestadas a Adhemar Ferreira da Silva, por iniciativa do Departamento de Imprensa Esportiva da A. B. I.

Adhemar Ferreira da Silva

MAGNIFICO BALANÇO!

Assinalados Nos Jogos de Melburne 16 Recordes Mundiais e 58 Olímpicos

MELBURNE, 10 (F. P.) — Foram atribuídos 147 títulos olímpicos, 147 medalhas de ouro, 147 de prata e 157 de bronze, nos jogos que se encerraram.

Foram batidos 16 recordes mundiais e igualados dois, ao passo que 58 novos recordes olímpicos eram estabelecidos e igualados quatro.

Um estudo atento dos resultados salienta alguma curiosidade. Assim é que os atletas que mais medalhas obtiveram não são Bobby Morrow, Vladimir Kuts ou Murray Rose, mas a ginasta húngara Agnes Keleti: 3 medalhas de ouro e 2 de prata, bem como o ginasta russo Victor Temukharim: 3 medalhas de ouro, 1 de prata e 1 de bronze e sua compatriota Larisa Latinina: 3 medalhas de ouro e 2 de prata. Aliás, foi ainda um ginasta quem vem seguida: o russo Muratov: 3 medalhas de ouro e 1 de prata.

Com 3 medalhas de ouro, encontramos Bobby Morrow (Estados Unidos) — Atletismo, 100, 200, 4 x 10; Murray Rose (Austrália) — Atletismo — 100, 200, 4 x 100 e Betty Cuthbert (Austrália) — Atletismo — 100, 200, 4 x 100. Verdadeira réplica feminina de Bobby Morrow.

Quatro concorrentes conquistaram dois títulos individuais: Kuts (URSS) atletismo — 5.000 e 10.000; Patricia Mc Cormick (Estados Unidos — Trampolim, mergulho e alto vôo; Leon Jottman (Rumânia) — 1.000 e 10.000 metros e Frederiksson (Suécia) — 1.000 e 10.000 metros.

Um certo número de concorrentes, por outro lado, ou equipes, conservaram os títulos conquistados em Helsinqui, e foram: Atletismo — Bob Richards (Estados Unidos) — Salto de vara; Adhemar Ferreira da Silva (Brasil) — Salto Tríplice; Parry O' Brien (Estados Unidos) — Pêso; Shirley Strickland (Austrália) — 80 com barreira e Estados Unidos (revezamento masculino) de 4 x 100 metros. — Natação — Patricia Mc Cormick (Estados Unidos — Mergulhos; Hungria — (Water Polo). — Basquetebol — (Estados Unidos) — No Box — Lazzlo Papp (Hungria) Campeão olímpico pela terceira vez consecutiva. — Pêsos e halteres — Tom Kono (Estados Unidos). — Esgrima — Christian D'Oriola (França) — Florete — Itália — Espada, por equipes; Hungria (sabre por equipes — Masculina e feminina. Tchukarine (URSS) — Keleti (Hungria) — Exercícios no solo. Remo — Estados Unidos (dois sem parada e oito). Tiro — Bogdanov (URSS). Pentation Moderno — Lars Haiw (Suécia). Ciclismo — Austrália ("Tandem"). Itália — Perseguição, por equipes.

SELEÇÃO DA SEMANA

Segundo as observações de nossos repórteres esportivos, a seleção da semana em que foram disputados 5 jogos pela 9ª rodada do Campeonato, foi a seguinte: Ari (Flamengo), Lúcio (América), Beline (Vasco) e Altair (Fluminense); Milton (Flamengo) e Rubens (América); Paulinho (Flamengo), Evaristo (Flamengo), Zé Henrique (Madureira), Valter (Vasco) e Neivaldo (Botafogo).

O craque da semana foi o goleiro Ari, do Flamengo, que fechou o arco, operando magníficas defesas e deixando a torcida rubro-negra ansiosa por ver o rápido regresso de Chamorro à Argentina.

AJUDE A IMPRENSA POPULAR E INSTRUA SEU FILHO FAZENDO-O COLECIONAR SELOS POSTAIS

Os selos postais registram datas, acontecimentos, personalidades, etc. dos países que o emitem. Instrua o seu filho, dando-lhe de presente um bom início para uma coleção.

Adquira os envelopes populares a Cr$ 50,00 cada um: comuns e comemorativos.

Tipo «A», contendo 50 selos diferentes do Brasil.

Tipo «B», contendo 20 selos só comemorativos do Brasil.

Tipo «C», contendo 25 selos dos países do campo socialista (URSS, CHINA, RUMANIA, POLONIA, etc.) comuns e comemorativos.

Tipo «D», contendo 15 selos comemorativos dos países do campo socialista.

Todos os selos são limpos e perfeitos.

Envie seu nome e endereço completo junto com um vale postal correspondente ao valor dos envelopes escolhidos para:

ALCIDES ALVES

RUA ALVARO ALVIM, 21 — 22º ANDAR
RIO DE JANEIRO

Mencione o envelope ou envelopes preferidos.
Os quatro envelopes comprados juntos levarão selos todos diferentes.

CAMPEONATO BRASILEIRO

Ceará, Goiás, Paraná, Pará e Amazonas Estão Classificados

Adiado para amanhã à tarde o jôgo entre Espírito Santo e Paraíba

Os selecionados do Ceará, Goiás, Paraná, Pará e Amazonas, obtiveram classificação para as quartas de final do Campeonato Brasileiro, intervindo ante-ontem em mais uma etapa (oitava de final) do grande certame. Face aos resultados registrados na rodada, foram desclassificados os seguintes representantes: Estado do Rio, Santa Catarina, Amapá e Rondônia.

PELEJAS E RESULTADOS

Das seis partidas programadas apenas cinco foram disputadas e os resultados foram os seguintes: Estado do Rio 0 x Goiás 0; Paraná 2 x Santa Catarina 0; Pará 4 x Amapá 0; Ceará 2 x Rio Grande do Norte 0; e Amazonas 4 x Rondônia 0.

O jôgo entre as representações do Espírito Santo e da Paraíba será disputado amanhã à tarde (15 horas), no Estádio Governador Bley, tendo sido adiada de comum acôrdo pelos dirigentes dos dois selecionados, face o mau tempo reinante em Vitória.

QUARTAS DE FINAL

As quartas de finais serão disputadas, de acôrdo com o regulamento do certame, pelas representações vencedoras anteontem e mais os vencedores das séries da primeira e da quarta regiões.

Os selecionados da Bahia e de Pernambuco estrelarão nessa etapa do campeonato brasileiro.

CAMPEONATO EM NÚMEROS

Com respeito às posições dos concorrentes na tábua de colocações, o panorama do campeonato é o seguinte: 1.º — Vasco, com 7 perdidos; 2.º Flamengo, com 9; 3.º — Fluminense, com 10; 4.º — Botafogo, com 12; 5.º — América, com 13; 6.º — Bangu, com 15; 7.º — Olaria, com 23; 8.º — Madureira, com 27; 9.º — Bonsucesso e São Cristóvão, com 28; 10.º — Canto do Rio com 31; 11.º — Portuguêsa, com 35 pontos perdidos.

GOLEIROS E GOLEADORES

Carlos Alberto, do Vasco, continua aparecendo como o goleiro menos vazado do campeonato. Em 20 partidas, foi vencido apenas por 14 bolas. Castilho, do Fluminense, deixou passar 13 bolas em 19 partidas. E' o segundo colocado. O terceiro pôsto é ocupado por Amauri (Botafogo) e Pompéia (América), ambos com 16 bolas em 20 jogos. O mais vazado do certame é Antoninho, da Portuguêsa, que deixou passar 46 bolas em 18 partidas.

Com 21 tentos, Valdo, do Fluminense, continua sendo o melhor artilheiro do campeonato. Em segundo está Índio, do Flamengo, com 17. Valter, do Vasco e Didi, do Fluminense, marcham em terceiro, ambos com 15 tentos.

ASPIRANTES E JUVENIS

Nos aspirantes, o Flamengo é o virtual campeão. Empatando anteontem com o Fluminense, ficou em posição privilegiada, bastando vencer na próxima rodada para assegurar o título.

O Bangu está na liderança dos juvenis com apenas 1 ponto de diferença do Flamengo.

Eis as principais colocações, na Taça Eficiência:

1.º — Flamengo, com 296 pontos; 2.º Fluminense, com 265; 3.º — Bangu, com 242; 4.º Botafogo, com 238; 5.º — América, com 233; 6.º — Vasco, com 228.

Como vemos, o Flamengo dificilmente deixará escapar a cobiçada taça, repetindo o feito do ano passado.

Didi converteu mais um penalte

VENCEU O FLAMENGO COM "GARRA" E JUSTIÇA

DESDE que ressurgiu o «fantasma» do tetra, o Flamengo vem jogando uma barbaridade. E não é temerário afirmar-se que, caso o Vasco tropeçe contra o Bangu, dificilmente os rubro-negros deixarão escapar o inédito laurel. Quando o Flamengo entra em uma fase como a que presentemente atravessa, tudo o ajuda, inclusive a sorte. Foi o que ressaltou, principalmente, do Fla x Flu disputado anteontem no Maracanã.

Pode-se afirmar que um marcador em branco refletiria melhor o andamento da peleja, pois o prevalecer nas ações nunca chegou a ser privilégio de qualquer dos contendores. Se na primeira meia hora viu-se um Flamengo arrasador, jovem, velocíssimo, mais «garra» que nunca, os 15 minutos restantes foram de nítida reação e superioridade técnica dos tricolores. E na fase complementar as ações foram sempre equilibradas, com pontadas de parte a parte. Mas nada disso pode eliminar a justiça de que se revestiu a vitória do Flamengo. Ele jogou sempre com mais raça, adaptando-se melhor ao terreno e seus ataques foram sempre mais objetivos. Seu tento, quando apareceu, já pintara em várias oportunidades que a má sorte, algumas vêzes e o péssimo estado da cancha, noutras ocasiões, incumbiram-se de destruir.

No panorama geral, a peleja agradou pelo entusiasmo dos litigantes, pelo ardor com que disputavam o direito de cobiçar o título.

Tècnicamente, Solich sobrepujou Pirilo, explorando muito mais a velocidade e os passes em profundidade, enquanto os tricolores rendilhavam muito e jogavam rasteiro, o que não é boa técnica no terreno molhado. Ambos os goals do Flamengo (válido e o justamente anulado) nasceram de velozes contra-ataques.

No Flamengo, sobressairam Ary (o melhor da cancha), Tomires, Milton, Jordan, Paulinho e Evaristo. Castilho, muito inseguro, Pinheiro, Altair e Clovis muito bons; na vanguarda, somente Telê e Jair II existiram.

A arbitragem de Malcher foi regular. Anulou bem o tento de Moacyr e andou mal quando não asinalou um penalte de Jordan, preferindo marcar «hands» fora da área. O único tento válido foi marcado por Evaristo, de cabeça, aos 37 minutos da fase final, aproveitando uma falha de Castilho, que rebatera com o peito um tirambaço de Paulinho.

Renda: Cr$ 978.158,40. Aspirantes: 2 x 2. Juvenis, Flamengo 3x1.

O Canto do Rio resolveu endurecer o jogo com o Bangu, mesmo em Moça Bonita, possivelmente julgando que a ausência de Zizinho colocava os dois quadros em condições de igualdade. Mas o fato é que só em parte conseguiu seu objetivo, pois o Bangu, mesmo sem o mestre, atuou bem. Aos 13 minutos Hilton acionou o marcador. Na segunda fase, René empatou mas Nivio, três minutos depois estabelecia a contagem definitiva: Bangu 2 x 1 Canto do Rio. Melhores jogadores: Ubirajara, Zózimo e Mário, no Bangu, Veludo e Bené, entre os cantorrienses. Amilcar Ferreira não teve grande trabalho. Na preliminar, os aspirantes do Canto do Rio venceram por 2 x 1.

Na manhã de domingo o Madureira fêz mais um brilhareco. Foi a Bariri e venceu por 4x2, com 4 tentos do magnífico goleador Zé Henrique, que já está sendo cobiçado por quase todos os grandes clubes.

No sábado, à tarde, o Vasco venceu o América por 1x0. A' noite, também no Maracanã, o Botafogo abateu o Bonsucesso por 2x0. O outro jogo da rodada número 9, entre Portuguêsa e São Cristóvão, ficou para hoje, em Campos Sales.

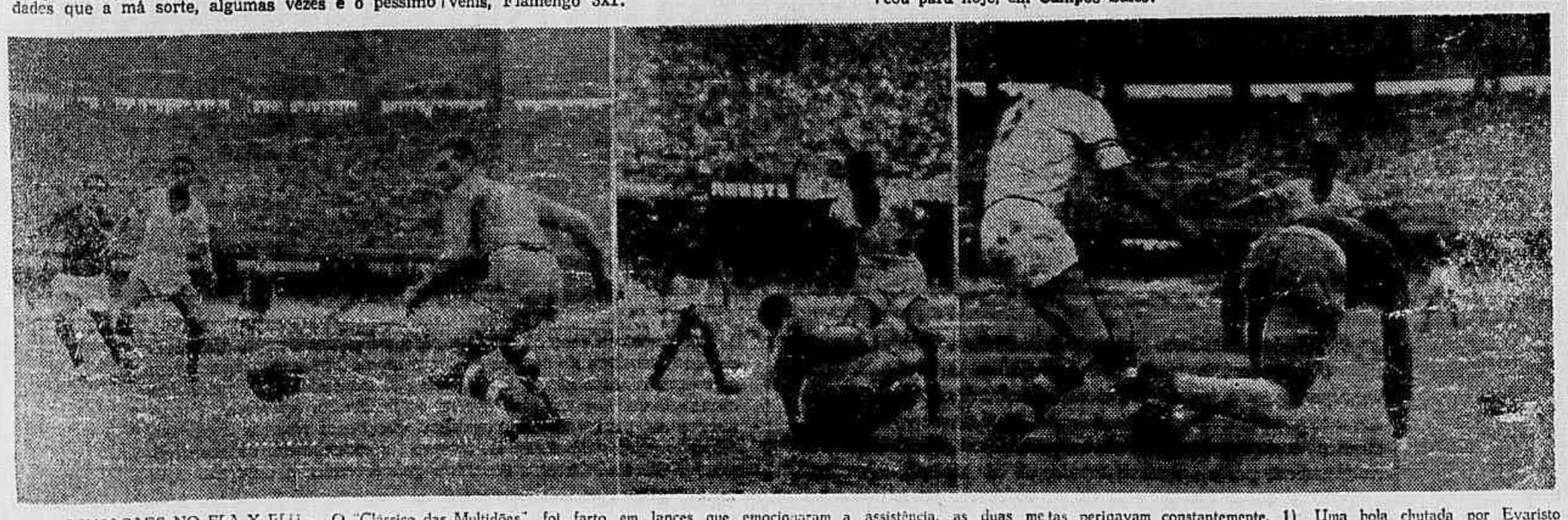

SENSAÇÕES NO FLA X FLU — O "Clássico das Multidões" foi farto em lances que emocionaram a assistência, as duas metas perigavam constantemente. 1) Uma bola chutada por Evaristo bateu Castilho, mas passou rente ao travessão, ante o olhar assustado de Jair Santana. 2) Valdo foi infeliz e nunca conseguiu burlar Ary, que defendeu sempre muito bem. 3) A maior chance desperdiçada pelos tricolores. Léo perdeu infantilmente e Telê não chegou a tempo, pois Ary ainda conseguiu deter o couro. (Fotos de C. FERREIRA e GUINA NICOL.)

«Classificados Dos Subúrbios»

ÓCULOS
OTICA SANTA LUZIA
NILOPOLIS — ESTADO DO RIO
Consêrto em geral — Aviam-se receitas
E. C. AZEREDO
Loja e oficina: Travessa São Mateus, 176

SERRARIA VITÓRIA
Madeiras e Materiais para Construção — Tijolos, Telhas Manilhas Areia, Cimento, Cal, Louças Sanitárias etc.
JOÃO N. CORDEIRO
Rua Coronel Monteiro de Barros, 29 — Estação de Austin — Estado do Rio

FARMÁCIA S. JORGE LTDA.
Rua Marechal Floriano Peixoto, 1.079 — Tel.: 474
NOVA IGUAÇU — PREÇOS DO RIO

DEPÓSITO DE MATERIAIS DE CONSTRUÇÃO
ANACLETO RAMOS MACHADO
Vendemos pelo melhor preço qualquer material de construção — Compramos também sobras de demolições, reformas ou construções.
Rua General Polidoro, 19 Botafogo
Telefone: 26-9226
Em nossa filial de Nova Iguaçu temos, além de grande estoque de tijolos, telhas, cimento, areia, pedras, etc., uma SERRARIA especializada em esquadrias, tacos, calibros, ripas, etc. — Pronta entrega
RUA 13 DE MAIO, 476 — NOVA IGUAÇU
DETALHES PELO TELEFONE: 26-9226

A Rádio de Moscou
TRANSMITE PROGRAMAS DIARIOS PARA O BRASIL
DAS 19 AS 20 HORAS
Em castelhano: das 20 às 23 horas
As transmissões da Rádio Centro Moscou para a América Latina são feitas pelas ondas de 19, 25 e 30 metros.

O TERROR FASCISTA FOI ESMAGADO NA HUNGRIA

MILITANTE comunista chacinado na sede do Partido. Quem cometeu êste crime contra o qual Nagy não soube agir? «Le Monde», de Paris, jornal burguês, nos dá a ficha dos bandidos ao informar que «se intensificara a propaganda anti-semítica na Hungria. 250.000 judeus estavam ameaçados de progroms». Eram nazistas os assassinos. André Cognon, no «Parisien Libre» entrevistou em Viena alguns participantes do «putsch» Tinham combatido contra o povo vietnamita na Legião Estrangeira. 300 dêsses mercenários, conta Cognon, foram transportados às pressas da França para a Hungria. São fatos.

DENTRO das manifestações populares e realmente expontâneas do povo húngaro os fascistas de Horthy enquistaram um movimento sedicioso, subversivo, de caráter nazista, friamente calculado e premeditado. As manifestações populares foram vitoriosas: está no poder o govêrno revolucionário, socialista, presidido por Kadar. A subversão nazista, anti-húngara porque traidora da pátria, anti-socialista e anti-soviética — esta foi derrotada e esmagada.

O movimento popular não fêz vítimas. Quem derramou o sangue generoso do povo húngaro foram os fascistas. Foram os bandos armados de terroristas brancos que trucidaram dirigentes e militantes comunistas. As vítimas são os comunistas. Os algozes são os fascistas. Esta é a verdade sôbre os sangrentos acontecimentos da Hungria. Eis como o correspondente do jornal alemão-ocidental «Der Tagespiegel» naturalmente bem informado descreve o plano militar dos fascistas: «Os sublevados, como sublinham testemunhas e os que conhecem bem Budapeste, se ajustaram a um plano estratégico minuciosamente preparado. Com um golpe súbito, tentaram apoderar-se dos seis pontos nevralgicos da capital húngara: 1 — o parlamento e os edifícios públicos. 2 — a emissora de rádio. 3 — a oficina do jornal «Szabad Nep». 4 — a estação deste donde saem todos os trens para o Ocidente. 5 — os quartéis de Karoly, os mais importantes de Budapeste. 6 — a ponte sôbre o Danúbio, a mais importante do ponto de vista estratégico. Quem domina êsses seis pontos é o senhor de Budapeste». Pois, os fascistas não dominaram êsses seis pontos. O dono de Budapeste é o povo húngaro. Para isso, ajudou-o a URSS.

ANO IX — Rio de Janeiro, Têrça-feira, 11 de Dezembro de 1956 — Nº 1.986

Imprensa POPULAR

DIRETÓR: PEDRO MOTTA LIMA

POR toda parte, cadáveres. Em todos os cantos, comunistas trucidados. Por que? Por quem? Eis a realidade: o grande latifundiário e explorador das masas camponesas húngaras, o principe Pal Esterhazy, foi o primeiro a ser posto em liberdade. Imediatamente começou a organizar um movimento que devia reintegrar na posse das terras, distribuidas aos camponeses, a um punhado de ditadores agrários. Mas não era só Esterhazy. Era também Mindzenty, que hoje posa de vitima, mas que não se conduziu como sacerdote cristão. Eis o que fêz, segundo o testemunho insuspeito do «Le Populaire», órgão do Partido Socialista Francês. Dizia o jornal do partido de Guy Mollet (lembrai-vos de Suez): «O cardeal Mindzenty... multiplica as declarações pelo rádio. Parece... que não se fará nada sem êle: deve-se temer que reapareça na Hungria um novo horthismo». Horthy era um almirante do tipo Pena Boto. Um lacaio de Hitler que logrou galgar o poder e exerceu sangrenta ditadura durante 25 anos.

POR que foi trucidado êste homem? O «Vorwerts» jornal alemão, de 9 de novembro informou que «Otto Habsburgo abandonou ràpidamente seu refúgio, pediu imediatamente a coroa de Santo Estevão, expressou com demasiada franqueza o desejo de desencadear a guerra...» Este comunista morreu pela paz. Um herói do povo húngaro.

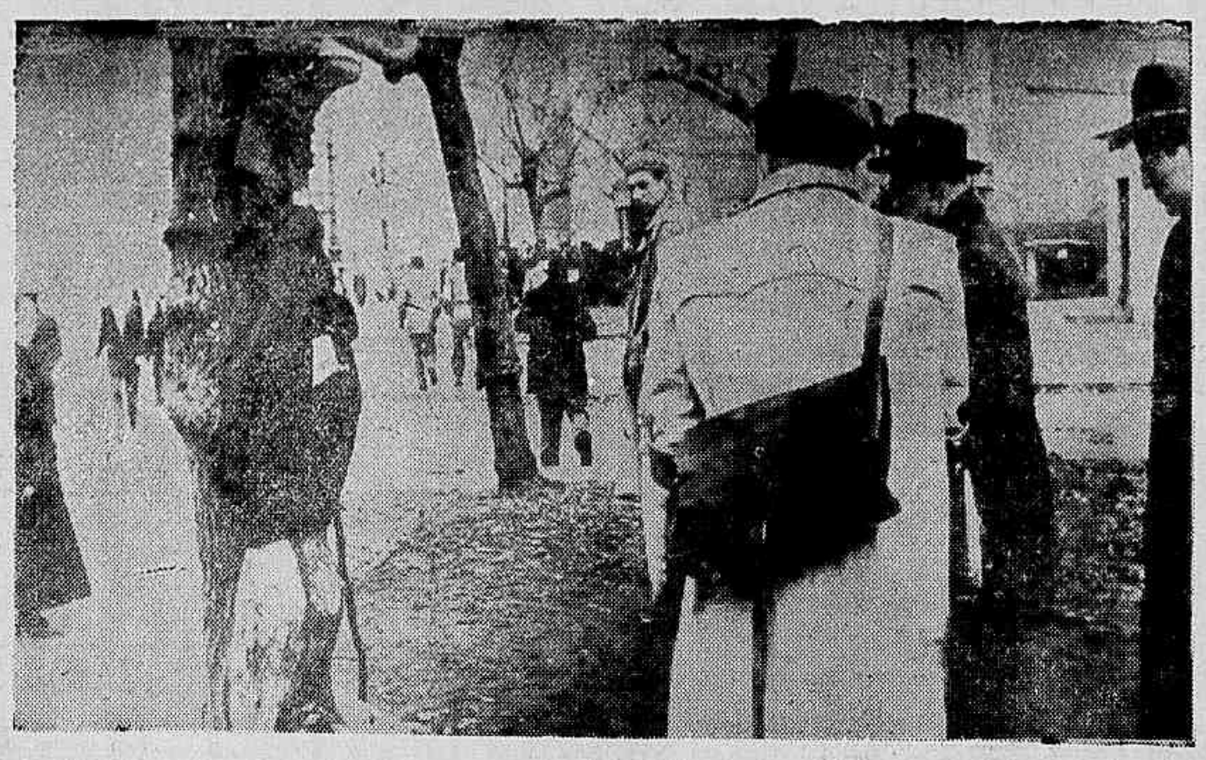

UM COMUNISTA enforcado, de cabeça para baixo. Quem são os assassinos? Eis o que disse a «France Press» em despacho de 31 de outubro: «... organizam-se febrilmente destacamentos militares... estabeleceram já ligação com os elementos ex-flechas cruzadas e ultranacionalistas que se encontram na Austria». Fascistas concentrados nos países vizinhos invadiram a Hungria para o banho de sangue.

CENAS de vandalismo que recordam Hitler e suas matanças. O correspondente do jornal «Politika» de Belgrado dizia em reportagem que «atos de inaudito barbarismo foram praticados contra os membros do Partido dos Trabalhadores Húngaros. Bandos fascistas armados mataram pessoas em plena via pública, simplesmente porque usavam sapatos de côr marron, a pretexto de que sapatos dessa côr tinham sido, há algum tempo, distribuidos aos membros do serviço de segurança». Em outra reportagem o mesmo corespondente insiste em que verdadeiras caçadas humanas foram organizadas contra os militantes operários, assassinatos em massa foram cometidos. Progroms tiveram lugar em diversos pontos da Hungria. Os que testemunharam os acontecimentos são unânimes: o fascismo quis levantar a cabeça».