A Prefeitura Inicia Limpesa Geral no Pronto Socorro

Este torcedor acompanha o jôgo com um rádio adquirido minutos antes

Até os Senadores Pararam Para Ouvir o Jôgo Brasil x Inglaterra...

Suspensa a sessão «a pedido da bancada de imprensa...» — Também não houve sessão na Câmara Municipal — Impedido o tráfego na Praça Floriano — Para alguns, o resultado não foi bom, mas podia ser pior

Os provectos senadores da República, alegando atender a um pedido da bancada de imprensa, suspenderam a sessão daquela casa legislativa por todo o tempo que durou o jôgo Brasil x Inglaterra. Em seguida, distribuiram-se pelas diversas salas do Senado e não arredaram pé de perto dos aparêlhos de rádio.

O fato é bem uma mostra do enorme interêsse despertado pelo "match" de futebol de ontem e se repetiu pelo menos na Câmara Municipal, onde se dizia — nos corredores — que não haveria sessão pelo mesmo motivo.

NA CIDADE

Rádios ligados a todo volume, inúmeros alto-falantes espalhados pela cidade e centenas de pessoas com os seus rádios portáteis colados ao ouvido, todos sintonizando emissoras que transmitiram diretamente da Suécia, foi o que verificou a nossa reportagem, na tarde de ontem, quando jogaram Brasil e Inglaterra pelo Campeonato Mundial de Futebol, encontro cujo placar permaneceu em branco.

IMPEDIDO O TRAFEGO

Em frente a um dêsses amplificadores, instalado na Praça Floriano, na Cinelândia, uma massa humana impediu o tráfego durante quase todo o tempo da transmissão. Nos motoristas que buzinavam insistentemente diante do alto-falante, era dada uma prolongada vaia. E assim continuou até que uma dupla de Cosme e Damião entrasse em ação, dispersando os ouvintes.

Em quase todos os estabelecimentos comerciais havia aparelhos, sôbre os quais os funcionários se debruçavam para escutar o prélio. Finalmente, às 16h 35m, quando o juiz deu por encerrado o encontro, a cidade voltou à vida normal. Alguns se contentaram com o resultado, pois, para êstes, a derrota seria pior. Mas, a maioria não gostou, deixando estampada nas fisionomias a marca do descontentamento.

"ANTES ASSIM"

Logo após o término da pe-

(Conclui na 2ª Pag.)

«COM UM POUCO MAIS DE SORTE TERÍAMOS VENCIDO...»

Disseram Feola e o técnico inglês

GOTEBORG, 11 (Por Buck Canel, da France Presse) — Tanto Vicente Feola como o técnico inglês Walter Winterbotoim se manifestaram conformados com o resultado da partida de hoje Brasil-Inglaterra. Ambos, porém, disseram: «Com um pouco mais de sorte, teríamos vencido...»

No vestiário brasileiro, não havia a alegria que se seguiu à vitória brasileira sôbre a Austria domingo passado, e por mais que os dirigentes da equipe falassem de «conformidade», os rapazes brasileiros estavam aborrecidos consigo mesmos por — como diziam — não terem aproveitado as diversas oportunidades que tiveram de marcar

(CONCLUI NA 2ª PAG.)

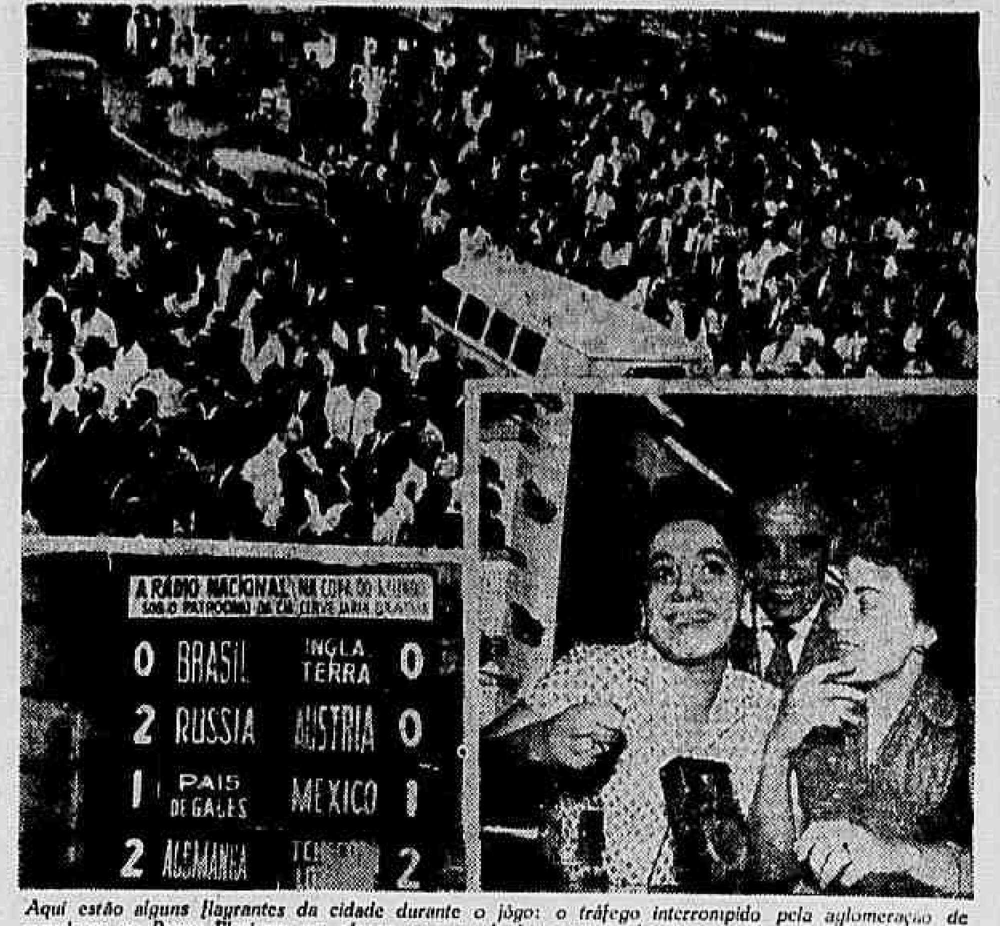

Aqui estão alguns flagrantes da cidade durante o jôgo: o tráfego interrompido pela aglomeração de populares na Praça Floriano; um placar com resultados parciais dos jogos e duas sorridentes comerciárias junto a um rádio portátil

Séria Advertência da Frente Parlamentar Nacionalista a JK:

Irão os Parlamentares à Praça Pública Para Defender a Soberania Nacional

Ano XI ☆ Quinta-Feira, 12 de Junho de 1958 ☆ N.º 2.436

Imprensa POPULAR

DIRETOR: PEDRO MOTTA LIMA

Contam com o apoio do povo — Denunciada como parte de um plano já em execução a última instrução da SUMOC sôbre a cotação do dólar — "É preciso acabar com a política externa de pires na mão" — Os nomes dos entreguistas serão divulgados para escarmento

O presidente da Frente Parlamentar Nacionalista, sr. Bento Gonçalves, procedeu ontem à leitura de um documento dessa organização, a respeito da situação política e das tergiversações do sr. Juscelino Kubitschek em face da ação audaciosa

(Conclui na 2ª Pag.)

PREVISÃO DO TEMPO

A previsão do tempo, fornecida pelo Serviço de Meteorologia, Válida até as 14 horas de amanhã, é a seguinte:

Tempo bom. Nevoeiro pela manhã.

Temperatura estável.

Ventos de nordeste a noroeste, fracos.

Temperaturas de ontem: Máxima: 27,0, na Praça Barão de Corumbá. Mínima: 15,8, na Praça Barão de Taquara.

Faleceu o Deputado Odilon Braga

Vinha o representante carioca desempenhando papel de destaque na luta contra os trustes estrangeiros

Ontem à noite, já depois de encerrada a sessão da Câmara, foram os meios políticos surpreendidos pelo dolorosa notícia de que falecera, repentinamente, vítima de um colapso cardíaco, o deputado Odilon Braga, representante da UDN do Distrito Federal.

O sr. Odilon Braga vinha desempenhando papel destacado na luta em defesa da economia nacional, como lutador dos mais autorizados e atuantes da causa nacionalista.

Especilista de questões relacionadas com as fontes de nergia elétrica, foi através de estudos e investigações práticas, nesse terreno, que o representante carioca, que pouco antes militara na política de Minas, aprimorou seus conhecimentos, levando-o à convicção de que é necessário lutar contra a ação traiçoeira dos trustes.

O féretro sairá, entre as 17 e 17,30 horas, da Capela de Santa Tereza, em Copacabana.

Deputado Odilon Braga

Mais um Record da Produção Nacional de Petróleo

A produção de petróleo do Recôncavo baiano atingiu, ontem, 52.602 barris, tratando-se do mais alto índice registrado até o momento.

E', êste, o terceiro "record" verificado na produção diária de óleo bruto daquela região do dia 5 do corrente para cá.

USINA SIDERÚRGICA PARA STA. CATARINA — Realizou-se, ontem, a reunião final do Grupo de Estudos, designado pelo presidente da República para traçar as linhas gerais das medidas que permitam ao Executivo apresentar mensagem ao Congresso sôbre a formação de uma Sociedade de Economia Mista com o objetivo de instalar e operar uma usina siderúrgica na região carbonífera de Sta. Catarina. O Grupo de Estudos, presidido pelo general Osvaldo Pinto da Veiga, chegou à conclusão de que a conjuntura industrial do sul do país impõe a instalação de uma eletro-siderúrgica naquele Estado, medida que possibilitaria expressiva economia de divisas e seria uma apreciável fonte de receita para a União e para Sta. Catarina. O empreendimento, segundo a comissão, é técnica e econômicamente exeqüível e apresenta perspectivas de boa rentabilidade. No clichê, um aspecto da reunião do Grupo de Estudos

AUMENTO DE LOTAÇÕES:

Os Motoristas Reivindicam o Seccionamento das Linhas

Com esta medida, os lotações oferecerão melhores preços do que os ônibus, mesmo depois do aumento das passagens — Os veículos são apreendidos ilegalmente — Nova reunião, na próxima quarta-feira

Na tarde de ontem, voltaram a se reunir os delegados de linhas de lotações com a diretoria do Sindicato dos Condutores de Veículos Autônomos, para tratarem do aumento dos preços das passagens dos lotações.

Na reunião, ficou evidenciado que 80% dos delegados sindicais junto as linhas de lotações são favoráveis ao seccionamento das linhas, isto é, exigem vários preços, com a conseqüente abolição do preço único, existente atualmente.

(Conclui na segunda página)

Estabilizado a Nível Insignificante o Consumo Per Capita de Laticínios

Através do «Balanço Alimentar do Brasil», elaborado pelo Conselho Coordenador do Abastecimento, o consumo de leite e seus derivados no Brasil continua dos mais baixos do mundo. O preço do produto, que os pecuaristas e a CCPL pretendem aumentar, é o principal entrave ao aumento do consumo do importante alimento, nisto concordam economistas e dietéticos. O quadro elaborado pela IMPRENSA POPULAR com dados do «Balanço Alimentar do Brasil» é o seguinte:

	LEITE	QUEIJO	MANTEIGA
Consumo anual de cada habitante			
	gr.	gr.	gr.
1953	42,650	565	450
1954	45,853	603	422
1955	47,251	581	888
1956	48,494	704	473
Consumo diário de cada habitantes			
1953	116,85	1,55	1,23
1954	125,62	1,65	1,16
1955	129,45	1,59	1,32
1956	132,50	1,92	1,30

Decreta o Secretário de Saúde:

Limpeza Geral no Pronto Socorro!

Removidos, ontem, todos os internados e fechadas 14 enfermarias — Só ficará funcionando no Campo de Santana o serviço de socorro urgente — Médicos e enfermeiras transferidos para o Hospital Pedro Ernesto

O Hospital Souza Aguiar (Pronto Socorro) foi, nas últimas horas da tarde de ontem, parcialmente despejado por ordem da Secretaria de Saúde e Assistência da Prefeitura. Como foi amplamente divulgado, há poucos dias o dr. Guilherme Romano, titular daquela Secretaria fez uma "incerta" naquele nosocômio, ficando estarrecido com a precariedade com que o Pronto Socorro vinha funcionando. Prometeu medidas que tiveram início com a extinção da "sala de café" do diretor do citado estabelecimento.

REMOÇÃO

As obras de remodelação do hospital tiveram início. Ontem, os doentes ali internados, em número de 175, foram todos removidos para o Hospital Pedro Ernesto, em Vila Isabel. As 14 enfermarias que também funcionavam no segundo andar do prédio do Campo de Santana, fecharam suas portas.

LOTADO O QUARTO ANDAR

Cêrca das 19 horas, todos os internados já haviam sido removidos para o Pedro Ernesto, que teve o seu quarto andar completamente tomado pelos novos internos. Médicos e enfermeiras do Pronto Socorro foram também transferidos para o hospital de Vila Isabel.

SOCORRO DE URGENCIA CONTINUA

O serviço de socorro de urgência, segundo foi informada a reportagem da IMPRENSA POPULAR pela Secretaria de Saúde e Assistência da Prefeitura, continuará a funcionar no Campo de Santana até que as obras atinjam o local onde funcionam os ambulatórios.

APENAS O INÍCIO

— O que está sendo feito agora no Hospital Souza Aguiar é apenas o cumprimento do plano que temos para melhorar o ampliar o serviço de assistência à população carioca. Outros estabelecimentos deverão sofrer as mesmas modificações — foi o que afirmou, ontem, à reportagem o Secretário de Saúde da PDF, dr. Guilherme Romano.

A "operação limpeza", da Secretaria de Saúde, começou no Hospital do Pronto Socorro. No segundo andar do prédio do Campo de Santana, só existem agora camas vasias

Preço 1,50

Reunião de Governadores dos Estados Cafeeiros

Deverá instalar-se, hoje, às 10 horas, na sede do Departamento da Representação do Estado de Minas Gerais, a reunião dos governadores dos Estados cafeeiros, com exceção de São Paulo, dada a atitude de recusa assumida pelo sr. Jânio Quadros.

Ontem, os governadores Bias Fortes (Minas Gerais), Lacerda de Aguiar (Espírito Santo), Miguel Couto Filho (Estado do Rio), Moisés Lupion (Paraná) e José Ludovico de Almeida (Goiás) estiveram no Palácio das Laranjeiras com o sr. Juscelino Kubitschek, comunicando-lhe a realização da reunião e solicitando a participação de técnicos do Instituto Brasileiro do Café para assistirem aos trabalhos.

Após a reunião, os governadores elaborarão um memorial contendo as conclusões a que chegaram relativamente à política do café.

CHEGOU O PRÍNCIPE MIKASA — A fim de participar das comemorações do cinqüentenário da imigração japonesa para o Brasil, e como convidado especial do presidente da República, chegou ontem a esta Capital o Príncipe Mikasa, acompanhado de sua espôsa, a princesa Yukiro. Após o seu desembarque no Galeão, onde foi recebido por altas autoridades, o Príncipe leu uma saudação ao povo brasileiro. Ontem mesmo, o ilustre visitante foi recebido pelo sr. Juscelino Kubitschek. Na foto, um aspecto do desembarque no Aeroporto do Galeão

JULGADO O COMERCIANTE QUE VENDEU A ESPÔSA

Na acusação, o promotor Milton Barbosa, auxiliado pelo advogado Evandro Lins e Silva — Funcionam na defesa os advogados Alfredo Trajan e Augusto Thompson

Teve início, ontem, às 13h 20m, em meio a grande interêsse no II Tribunal do Juri o julgamento do comerciante José Alceu Correia de Brito, acusado de haver vendido a espôsa, Vanice Forest, por dois milhões e meio ao bancário Horácio Nogueira de Almeida, que

(Conclui na 2ª Pag.)

De Gaulle Repele a Moção Do Comitê de Salvação Pública

Telegrama do chefe do govêrno francês ao general Salan — Comentários de «Pravda» sôbre os acontecimentos ocorridos na França — Unidade dos republicanos barrará o caminho às fôrças da reação — Fostes Dulles irá a Paris

PARIS, 11 (FP) — O Presidente do Conselho, general de Gaulle retrucou muito secamente ao envio pelo Comitê de Salvação Pública de Argel, de uma moção sobremondo abrupta sôbre o problema das eleições municipais na Argélia.

Com efeito, de Gaulle remeteu ao general Salan, Comandante Chefe civil e militar na Argélia, um telegrama qualificando a referida moção de «incidente incômodo e intempestivo».

Foi o seguinte o telegrama do Chefe do Govêrno:

«A respeito do incidente incômodo e intempestivo causado pela moção peremptória do Comitê de Salvação Pública de Argel, eu vos lembro que êsse Comitê não tem outro direito e outro papel que o de exprimir, sob vosso contrôle, a opinião de seus membros. A autoridade regular, e, antes de tudo, vós mesmo não pode tomar partido relativamente ao que êsse Comitê ou qualquer outro organismo político possa exprimir ou pedir. De outra parte, deve-se fazer compreender às pessoas interessadas que a obra nacional que eu empreendi com meu Govêrno exige a calma dos espíritos

(Conclui na 2ª Pag.)

Filhos de Nordestinos Nascem na Ilha das Flôres

Esperados mais mil e quinhentos deslocados — Prossegue a campanha de donativos

Pelos navios "Barroso Pereira" e "Soares Dutra", da Marinha de Guerra, seguirá ainda este mês para o pôrto de Paranaguá mais uma leva de retirantes que se encontram aguardando destino na "Hospedaria Getúlio Vargas", em Fortaleza, num total de 1.500.

(Conclui na 2ª Pag.)

Vários Funcionários do Teatro Municipal Estão Ainda Sem Receber Seus Vencimentos!

Classificados, depois de muitos anos de luta, nos quadros da Prefeitura — Não recebiam tostão desde janeiro — Dez funcionários "sobraram"

Vários funcionários do Teatro Municipal continuam ainda sem perceber seus vencimentos, em atraso dêsde janeiro último. Maestros, integrantes do côro, auxiliares de escritórios, serventes, etc., num total de 280, ali vinham servindo, muitos já contando com mais de vinte anos de casa, contratados pela Comissão Artístico Cultural. No mês passado foi assinado pelo prefeito o decreto que os situava nos quadros de funcionários da Prefeitura, ficando esta com a responsabilidade de saldar os salários em atraso. Alguns, entretanto, ainda não tiveram sua situação regularizada, permanecendo sem perceber os vencimentos.

REIVINDICAÇÃO ATENTIDA

Falando na tarde de ontem à reportagem da IMPRENSA POPULAR, funcionários daquela casa de espetáculo, expressaram sua satisfação em virtude da Regulamentação. Era uma velha reivindicação de todo o pessoal que depois de muitos anos de luta foi, enfim, atendida. Essa mudança veio permitir que velhos funcionários, que recebiam salários irrisórios, fossem beneficiados com aumentos. Todos os direitos lhes foram assegurados, conforme declarações dos próprios funcionários do Teatro Municipal.

"SOBRARAM" DEZ

Cerca de dez servidores não passaram nos exames e, apesar dos anos de casa, foram considerados ineptos para os cargos que vinham ocupando. Embora tenham recorrido da medida até agora a Prefeitura não providenciou o enquadramento dos mesmos, não se sabendo ainda se serão, ou não, aproveitados em outros setores.

Pleiteava o Trustes enlatar...

(Conclusão da 3a. página)

fer de embalagem de frutas legumes e carnes em conserva. Para tanto suas fábricas seriam instaladas nos centros de produção de frutas, legumes e carnes. (Na verdade, vê-se hoje que a American Can pleiteia montar sua primeira fábrica em São Paulo, uma das regiões mais saturadas pela produção de latarias. Além disso no Estado bandeirante o truste deseja dedicar-se à embalagem de subprodutos de petróleo)

Sôbre o preço da matéria prima fornecida por Volta Redonda à indústria nacional de latas, o depoente informou que devido a modificações na política de câmbio as fôlhas de flandres nacionais, que eram mais baratas que as de importação, tornaram-se mais caras.

FALTA DE COMANDO

De passagem, o general Macedo Soares informou, em resposta a perguntas do sr. José Joffily, que não há comando em nossa produção industrial mais ligada à siderurgia. Assim, em certa época, de repente surgiram encomendas de materiais para vagões ferroviários destinados a escoar certa produção agrícola acumulada no Paraná. Volta Redonda teve que produzir êsses materiais recorrendo a improvisações. Acrescentou que muitas vêzes, devido à falta de plano, nossa emprêsa pioneira em sido sacrificada. Tal capacidade de sacrifício naturalmente, sofre limitações, em face da circunstância de se tratar de uma sociedade anônima, embora liderada por capitais do govêrno.

Também respondendo a pergunta, informou que a produção nacional de latarias era igual à dos países mais adiantados industrialmente, no que se refere à qualidade.

PERGUNTA MANHOSA

O sr. Adolfo Gentil, que não é membro da Comissão, comparece pontualmente às reuniões. Por uma coincidência interessante, sempre que se dirige aos depoentes é com o objetivo de puxar a brasa para a sardinha da American Can.

Fêz êle ontem a seguinte pergunta: se a vinda de uma fábrica daquele truste mataria de súbito a indústria nacional de latas que já existe.

Respondeu o sr. Macedo Soares que a vinda dessa fábrica não teria êsse efeito fulminante, mas observou de maneira bastante enfática: "Desde que não se estabeleça o "dumping".

Nenhuma Equipe Conseguiu Ainda Classificar-se Para as Quartas de Final

ESTOCOLMO, 11 (FP) — Nenhuma equipe conseguiu hoje garantir-se para as quartas de final do Campeonato do Mundo. Tem-se que esperar, portanto, domingo próximo, terceira e última rodada das oitavas de final, para conhecermos os oito classificados.

A Austria, porém já está eliminada.

A classificação das equipes é a seguinte:

GRUPO 1 — Alemanha 4; Irlanda e Argentina 2; Tchecoslováquia 1;

GRUPO 2 — Iugoslávia 4; Paraguai e França 2; Escócia 1;

GRUPO 3 — Suécia e Gales 2; Hungria e México 1;

Grupo 4 — Brasil, URSS 3, Inglaterra 2, Austria 0.

No grupo 3, Suécia e Hungria têm um "match" atrasado que disputarão amanhã.

Aniversário do Correio Aéreo Nacional

O Correio Aéreo Nacional que tem uma longa fôlha de serviços prestados ao país comemora, hoje, o 27º aniversário de sua fundação. Em sua fase inicial teve a denominação de Correio Aéreo Militar, isto ao tempo em que a arma aérea ainda não se havia constituído num ramo independente na estrutura das nossas Fôrças Armadas. Em virtude da criação do Ministério da Aeronáutica, com a fusão do Correio Aéreo Militar e do Correio Aéreo Naval, passaram as mencionados unidades a ter a denominação atual.

PROGRAMA DAS COMEMORAÇÕES

O Comando do Transporte Aéreo promoverá, hoje, várias solenidades comemorativas, entre as quais missa, às 8 horas, na Base Aérea do Galeão em memória dos integrantes do "CAN" desaparecidos no cumprimento do dever; às 9 horas, cerimônia de juramento à Bandeira; 11 horas, demonstrações aéreas; e, às 12 horas churrasco, também na Base Aérea do Galeão.

Iugoslavia, 3 x França, 2

A dois minutos do final

VAESTERRAAS, Suécia, 11 (FP) — A Iugoslávia ganhou da França por 3 a 2 hoje, no Campeonato Mundial de Futebol.

O jôgo foi feito sob a direção do árbitro galez Griffiths.

Aos 4 minutos, Fontaine francês, abriu o "score". Aos 16 minutos, Petakovic igualou o "score", marcando o primeiro ponto para a Iugoslávia. No primeiro tempo, dominaram os iugoslavos.

No segundo tempo, a França voltou a atacar com firmeza. Aos 62 minutos, Veselinovic, iugoslavo, venceu Remetter, o goleiro francês, mas êste último concedeu dois "corners" sucessivos. Aos 86 minuts, Kopa empata, marcando o segundo ponto francês. Mas dois minutos antes do fim, Veselonic bate o goleiro adversário e marca o terceiro ponto da Iugoslávia. E o jôgo termina, Iugoslávia 3, França 2.

Dr. Milton de Moraes Emery

AVISA

Aos seus distintos amigos e clientes, que passará a atendê-los de agora em diante em dois horários:
Das 12 às 14 horas;
Das 17 às 19 horas.
De 2a. a 6a. feira — TELEFONE 42-0632.
Rua da Quitanda, 30 - 8º andar s/811

COMEMORA AMANHÃ 150 ANOS O JARDIM BOTÂNICO

Programa de festividades

Criado sob a denominação de Jardim de Aclamação, por decreto de 13 de junho de 1808, o Jardim Botânico do Rio de Janeiro comemora, amanhã cento e cinquenta anos. O programa de festejos, foi iniciado segunda-feira passada, com uma sessão solene no Museu Nacional associando-se às homenagens vinte e seis instituições culturais, seguiram-se outras sessões comemorativas promovidos pela Academia B. de Ciências e Conselho Nacional de Pesquisas, discursando os srs. Artur Moses, prof. José Cândido de Melo Carvalho, prof. Cristóvão Cardoso e, por fim, agradecendo, o prof. Paulo Campos Pôrto, diretor do Jardim Botânico. A Sociedade Brasileira dos Orquidófilos também se associou à programação festiva, realizando diversas comemorações.

Hoje, quinta-feira, pela manhã, cêrca de 200 professôras e 1.400 alunos de 27 distritos educacionais e do Instituto de Educação, farão uma concentração nas dependências daquêle Jardim por iniciativa do Rádio-Escola do Departamento Cultural e de Divulgação da Prefeitura.

As 21 horas, no salão nobre do Fluminense Futebol Club, em homenagem ao quadro social e ao sesquicentenário que amanhã se comemora, o cinegrafista suíço Alexandre Farron, do Centro Excursionista Brasileiro, oferecerá uma sessão de cinema e "slides" coloridos sôbre motivos florísticos das principais regiões turísticas das Américas e Europa, com explicações do técnico Rossini Pinto.

O programa compreende ainda, várias solenidades amanhã, sexta-feira, sábado e domingo.

Será na Sede do Sindicato a Assembléia dos Trabalhadores em Carris Urbanos, Dia 16

No próximo dia 16, às 10 horas, os trabalhadores em Emprêsas de Carris Urbanos vão realizar uma grande assembléia para deliberar sôbre o não cumprimento, até agora, do acôrdo de aumento de salários para aquela categoria profissional. Por haver alguns jornais noticiado que a referida assembléia seria realizada no Teatro João Caetano, o sr. Moacyr José dos Reis, secretário-geral do Sindicato dos Trabalhadores em Carris Urbanos, falando à nossa reportagem, solicitou que retificassemos aquela informação, porque a assembléia será realizada na sede do Sindicato e não no Teatro João Caetano.

Gratificação às Merendeiras

Câmara do Distrito

A sessão durou apenas quize minutos. Durante a leitura do Expediente, houve um pedido de verificação, constatando-se a presença de apenas 13 vereadores no plenário.

Ao que se soube, o interêsse em que a sessão durásse pouco estava ligado à questão da Comissão de Inquérito formada anteontem, para a qual foi eleito o sr. Domingos D'Angelo, da oposição, à revelia. Esse vereador pretende renunciar, o que declarou em carta entregue ao presidente Celso Lisboa.

A sra. Dulce Magalhães foi intimada, por edital publicado no «Diário Municipal», a fazer a entrega, à Mesa Diretora, de documentos que estão em seu poder, relacionados com as denúncias feitas à Comissão de Inquérito da Câmara Federal para apurar fraudes eleitorais.

GRATIFICAÇÃO ÀS MERENDEIRAS

Chegou à Câmara a Mensagem nº 11/58, solicitando autorização para subvencionar as caixas escolares das escolas da Prefeitura, de maneira a poder gratificar com Cr$ 2.500,00 mensais as merendeiras que nelas trabalham. São 400 senhoras que recebem uma gratificação mensal de Cr$ 250,00, sem garantia de espécie alguma.

O sr. Waldemar Viana, patrono das merendeiras, informou que essa providência da Prefeitura será provisória, pois pretende incluí-las nos quadros da Municipalidade.

URSS, 2 X AUSTRIA, 0

YACHIN CONSIDERADO A MAIOR FIGURA DO JÔGO

Defendeu um penalte o famoso goleiro soviético

BORAS, 11 (FP) — Perto de 22.000 pessoas se encontravam no estádio de Ryavallen, nesta cidade, quando foi dado início ao jôgo entre a Áustria e a URSS.

Alexandre Ivanov emprega tôda a velocidade e Illine, que foi para o centro consegue marcar o primeiro ponto para os soviéticos, derrotando Schnied.

O jôgo desloca-se de um para outro campo, com extraordinária rapidez, e assim é que um ataque os 28 minutos, feito por Salnikov, apenas foi repelido com as pontas dos dedos por Schnied. O primeiro tempo termina com a contagem de 1x0. A favor dos russos.

YACHIN DEFENDE UM PENALTI

No segundo tempo, Yacain ainda se mostra como o melhor homem em campo, conseguindo salvar um «penalti» de Buzek, feito por falta de Kesarev. Os russos continuam com violentos ataques. Aos 62 minutos, Valentin Ivanov, mediante excelente passe de Illene, dirige-se para o arco adversário e manda a bola para o canto da rêde, fora do alcance de Schnied.

Yachine, que faz um jôgo sensacional, consegue deter, um tiro mandado pelo alto por um dianteiro Austríaco. Em seguida, enfrentando investida de Horak, cai por terra.

Imediatamente atendido, Yachine retoma o seu lugar, encorajado pela multidão. Os soviéticos, em passes curtos e seguros, obrigam os austríacos a correr sem cessar, vindo a partida a terminar com a contagem de 2x0 em favor dos soviéticos.

Os Motoristas Reivindicam o...

(CONCLUSÃO DA 1ª PAG.)

Argumentam os motoristas que semelhante inovação lhes dará melhor condição de concorrência com as emprêsas de ônibus, que na sua maioria cobram prêço único no mesmo itinerário que os lotações farão com variedade de preços. Isto significa que a população poderia pagar muito menos do que o cobrado atualmente pelos ônibus.

APREENSÕES ILEGAIS

Na mesma reunião foi informado aos presentes que a forma de apreensão de veículos adotada pelo Departamento de Concessões é ilegal, porque contraria o Decreto nº 10.197. O Departamento de Concessões publica no Diário Oficial a multa que o motorista é obrigado a pagar, mas não faz nenhuma comunicação ao infrator.

Para evitar que isto se repita, os motoristas solicitarão ao prefeito Negrão de Lima, para baixar determinações no sentido de que não seja apreendido o veículo sem que o seu dono seja notificado da multa a ser paga.

Por outro lado, o Departamento de Concessões, mesmo depois de ser paga a multa, mantem o veículo prêso a título de castigo, num flagrante desrespeito à Lei.

SERÃO PUNIDOS OS INFRATORES

Os dirigentes do Sindicato fizeram sentir aos presentes que o Sindicato não defenderá de modo algum, os motoristas que cometam infração e que só merecerão seu apoio os que estejam sendo vítimas de injustiças, aliás o que ocorre frequentemente.

NOVA REUNIÃO

Na próxima quarta-feira, às 15 horas, os delegados de linha voltarão a se reunir para apreciar o relatório da comissão técnica, que está estudando os aumentos a serem reivindicados.

No próximo sábado haverá uma assembléia geral extraordinária, no Sindicato de Condutores de Veículos Autônomos, para eleição de três candidatos, com os respectivos suplentes, à Comissão de Salário Mínimo.

Transportam Mais Passageiros Que o Permitido

Moradores do vizinho município de Duque de Caxias, Estado do Rio, reclamam, por nosso intermédio, às autoridades de trânsito contra as irregularidades existentes na Emprêsa de Auto Viação Jurema que faz a linha Duque de Caxias-Castelo. Além de cobrar preço elevado — 11 cruzeiros por um percurso de trinta minutos — os donos da emprêsa autorizam os motoristas a receber mais passageiros do que a lotação permitida, desde que os mesmos viajem abaixados, de modo a não serem vistos pelos guardas de trânsito. O excesso de lotação, além de atrasar a viagem (que ainda ontem o lotação número 13, chapa 7-00-94 demorou 1 hora e 10 minutos para fazer), cria maiores sacrifícios da lotação normal, incomodidades para os passageiros especialmente senhoras e moças que são obrigadas a verdadeira ginástica quando têm de saltar antes do fim do percurso.

Sindicato dos Trabalhadores nas Indústrias da Energia Elétrica e da Produção do Gás, do Rio de Janeiro

Sede própria: Rua General Canabarro, 536 — Tel.: 28-5990

EDITAL DE CONVOCAÇÃO

A Diretoria do Sindicato dos Trabalhadores nas Indústrias da Energia Elétrica e da Produção do Gás, do Rio de Janeiro, com o seu presidente infra-assinado, convoca os associados quites e que se achem no gôzo de seus direitos sindicais, na forma do artigo 28, letra A, dos Estatutos, para uma assembléia geral extraordinária, a realizar-se na sede social, no dia 13 do corrente mês, às 16 horas, em primeira convocação ou caso não haja número legal, em segunda convocação, às 18 horas, com a seguinte

ORDEM DO DIA:

a) leitura do expediente;
b) eleição, por escrutínio secreto, dos membros para atuarem junto à Comissão de Salário-Mínimo.

NOTA: — A Secretaria receberá, até às 16 horas do dia da assembléia, o registro de chapas compostas de três membros efetivos e três suplentes.

Rio de Janeiro, 11 de junho de 1958.

ARGEMIRO ROCHA JÚNIOR — Presidente

Trabalhadores Farão Emendas ao Projeto da Previdência Social

Reuniu-se, ontem, a Subcomissão de Previdência Social — Amanhã, reunião da Comissão Nacional para estudo da previdência, salários e direito de greve

Reuniu-se, ontem, na sede da Confederação Nacional dos Trabalhadores no Comércio, a Subcomissão de Previdência Social, para estudo do projeto da Lei Orgânica de Previdência Social, ora em tramitação no Senado Federal.

Compareceram à reunião representantes das seguintes entidades: Federação Nacional dos Gráficos, Federação Nacional dos Jornalistas, Federação Nacional dos Trabalhadores nas Indústrias Urbanas, Federação Nacional dos Trabalhadores em Emprêsas Telefônicas, Federação dos Empregados no Comércio, Comissão Nacional Executiva dos Bancários e Sindicato Nacional dos Aeroviários.

Embora a Subcomissão esteja ainda no início dos estudos do projeto, já existem várias emendas a serem apresentadas ao trabalho aprovado pela Câmara dos Deputados.

REUNIÃO DA COMISSÃO

A Comissão Nacional, eleita pela Primeira Conferência Sindical Nacional, reunir-se-á amanhã, às 19 horas, na CNTC, para apreciar o trabalho das Subcomissões de Previdência Social, Salários e Direito de Greve, que apresentarão os resultados de seus estudos sôbre os três importantes problemas.

Irão os Parlamentares à...

(Conclusão da 1ª Pag.)

dos trustes americanos, nos últimos dias. Em ligação com êsses fatos há repetidas alusões na declaração ao afastamento do coronel Alberto Bittencourt do cargo de diretor geral dos Correios e Telégrafos.

DEBATE

Foi a leitura constantemente interrompida, através de apartes. O primeiro dêles, do sr. Dagoberto Sales. Referia-se às notícias segundo as quais a saída do sr. Alkmim do Ministério da Fazenda era imposta como condição para a concessão de um empréstimo em dólares. Desgraçado será o Brasil, disse o sr. Dagoberto Sales, se a mudança de seus ministros passar a constituir objeto de imposições de potências estrangeiras. E' necessário que o govêrno não se deixe intimidar por essas formas de pressão.

PLANO EM EXECUÇÃO

Mal conseguiu o sr. Bento Gonçalves ler mais algumas linhas do documento e já lhe era solicitado mais um aparte de apoio à posição que defendia. O aparte era do sr. Sérgio Magalhães, observando que já está sendo posta em prática uma coordenação de medidas relacionadas com as concessões do govêrno ante as exigências do Departamento de Estado, imposições contrárias aos interêsses do Brasil. Assim, acabavam de sair instruções da SUMOC sôbre a elevação do custo do dólar.

CONTRA OS ACORDOS LESIVOS

Prosseguindo a leitura, o representante do PR de Minas expos um trecho em que se alude à luta dos parlamentares nacionalistas contra os acôrdos internacionais lesivos aos interêsses econômicos e à soberania do Brasil.

POSIÇÃO DE VIGILANCIA

Aparteando, o representante da UDN do Ceará sr. Adahyl Barreto, observou que a Frente Nacionalista era constituida de numeroso grupo representado nas duas casas do Congresso e apoiado pela opinião pública. Esses parlamentares estão vigilantes e dispostos a lutar pela defesa da soberania nacional, segundo os postulados democráticos. Enganam-se, disse o aparteante em continuação, os entreguistas enquistados no govêrno que tomam posição contra o movimento nacionalista. Não só os deputados, como o próprio povo, através de seus órgãos representativos estão atentos para o que se passa por trás dos bastidores do oficialismo.

PARTICIPAÇÃO DE FERROVIARIOS

O sr. Bento Gonçalves leu um trecho em que há referência aos sentimentos da Frente Parlamentar Nacionalista e a essa altura o sr. Sergio Magalhães aparteia para informar sôbre a constituição de uma União Nacionalista dos Ferroviários. Tal fato, observa o representante carioca, demonstra que a atuação dos parlamentares nacionalistas encontra ressonância entre setores da classe trabalhadora. Os nacionalistas da Câmara e do Senado vem apoiando até agora o govêrno, mas não tolerará que o govêrno continua seguindo, como ultimamente acontece, uma política oposta aos interêsses do Brasil.

IRÃO À PRAÇA PÚBLICA

Agora o sr. Bento Gonçalves lê algumas linhas alusivas à determinação dos nacionalistas do Parlamento em sua luta contra qualquer intervenção alienígena em nossa política interna. Essa posição será defendida na tribuna do Congresso e na praça pública, em oposição enérgica a tôdas as conjuras do entreguismo.

EXPLICAÇÃO

Aparteou, pouco depois o sr. Otacílio Negrão para afiançar que nos Correios e Telégrafos continuaria a ser seguida uma política nacionalista.

PIRES NA MÃO

Mas logo depois o sr. Pedro Braga observaria que a maré montante do entreguismo está pondo em perigo a FNM, a Petrobrás e tôdas as atividades petroquímicas, como alvo preferido da ambição dos trustes americanos.

— Precisamos acabar com essa política de pires na mão! — exclamou, com a maior veemência, o sr. Pedro Braga.

O CAPITAL ESTRANGEIRO

Na parte final da declaração, referem-se os membros da Frente Parlamentar ao fato de que aceitam a colaboração do capital estrangeiro, não tolerando, porém, o intervencionismo ruinoso, defendido por alguns cidadãos que se aliam a grupos estrangeiros contra emprêsas nacionais, contra o desenvolvimento econômico do país. Os nomes dessas pessoas, afirma-se no documento, serão um dia publicados para escarmento.

Por fim, a declaração revela que a Frente Parlamentar organizou vários grupos de trabalho incumbidos de estudar denúncias chegadas ao seu conhecimento, em tôrno de planos arquitetados pelos inimigos da soberania nacional.

Participantes do Congresso de Direito Penal Militar Visitam o S.T.F.

Em visita de cortezia ao presidente do Supremo Tribunal Federal estiveram ontem à tarde naquela alta côrte os participantes do I Congresso de Direito Penal Militar, ora reunido nesta capital, sob a presidência do Almirante Octávio de Figueiredo Medeiros.

Os visitantes foram recebidos pelo Ministro Orosimbo Nonato e por todos os ministros presentes, além do sr. Rocha Lagoa, presidente do Tribunal Superior Eleitoral, e do sr. Carlos Medeiros, procurador geral da República.

Para saudar o STF, em seu nome e no de todos os participantes do conclave, falou o professor Barreto Campelo, da Faculdade de Direito da Universidade do Recife.

Melhor Assistência aos Menores do Estado do Rio

Convocada pelo Juiz de Menores, realizou-se ontem, na Delegacia Regional do SAM em Niterói, mais uma das reuniões que o Serviço de Assistência a Menores vem promovendo com o objetivo de melhorar as condições assistenciais aos pequenos resprotegidos do Estado do Rio, através de um entrosamento de atividades das diversas instituições dedicadas a êste mister.

Participaram da reunião os juizes titulares de Menores de Niterói e São Gonçalo, o delegado regional do SAM, sr. Armando Prestes de Menezes, e outras autoridades interessadas no problema. Nova reunião foi marcada para o dia 2 de julho próximo, às 14 horas, na sede da LBA da capital fluminense.

TEM CASPA? USE PETROLEO SOBERANA

Gomes-Alfaiate

Roupas sob medida, pelo crediário, tecidos nacionais e estrangeiros
Rua Dias da Cruz, 638 - 1º andar, Sala 201. Telefone 29-0160.

«Com um Pouco Mais de Sorte...

(Conclusão da 1ª Pag.)

gól, Mazzola e Nilton Santos, especialmente, manifestaram sua contrariedade com o empate. Mazzola, que sofreu um golpe que o fêz afastar-se do jôgo por três minutos, no segundo tempo, disse que «não tinha sido nada». Mas não se mostrava disposto a conversar com os jornalistas. Feola mostrou-se, em geral, contente, mas frisou que o Brasil não jogou hoje a mesma qualidade de futebol da altura de domingo.

No vestiário inglês, desenrolou-se também um cêna de auto-culpa. Kevan, especialmente, estava aborrecido pelas oportunidades que perderam. Mas todos os inglêses exprimiram sua admiração pelo grande trabalho realizado pelo goleiro do Brasil Gilmar.

Winterbottom disse que na sua opinião a Inglaterra jogou muito melhor contra a Rússia que contra o Brasil.

Feola teve frases de elogio para com a defesa inglêsa, muito embora declarasse que em várias ocasiões o jogo inglês fôra muito bruscos. Quanto ao árbitro alemão, Dusch, não tinha nenhuma queixa.

«Agora — terminou Feola — temos que pensar no encontro com a Rússia e temos que deixar de comentários sôbre partidas já terminadas. Brasil e Rússia, como se sabe, se encontrarão domingo aqui mesmo em Goteborgo»

Até os Senadores Pararam Para...

(CONCLUSÃO DA 1ª PAG.)

leja, fomos localizar diante do rádio as srtas Marlene e Maria Aparecida, funcionárias da Casa Perdigão, na Av. 7 de Setembro, que, mesmo na hora do expediente, não se separaram do receptor. E, ao apito final do árbitro, um gritinho de satisfação saiu dos seus lábios. Para elas o resultado foi bom.

— Antes assim... — disseram quase a uma só vez — Êles nós não ganhamos, mas no outro não temos dúvidas quanto à vitória do nosso selecionado — finalizaram.

Filhos de Nordestinos Nascem na...

(CONCLUSÃO DA 1ª PAG.)

NASCEM CRIANÇA NA ILHA DAS FLORES

Na Hospedaria da Ilha das Flores verificou-se o nascimento de duas crianças filhas de nordestinos as quais estão cercadas de todo o confôrto, assistida permanentemente pelos médicos ali de serviço. Foram providenciados para os recem-nascidos enxovais completos, bem como agasalhos de que estavam necessitando.

CAMPANHA DE DONATIVOS

A campanha encetada pelos funcionários e diretores do INIC com o objetivo de angariar roupas, agasalhos, calçados etc. continua sendo levada a efeito por intermédio do rádio, televisão, jornais cinemas com pleno êxito. O INIC se encarrega da distribuição para tôdas as hospedarias onde se encontram os flagelados nordestinos.

As pessoas que quiserem colaborar enviando donativos poderão dirigi-los para a sede do Instituto no Largo de São Francisco, número 34, 12º andar.

Julgado o Comerciante Que...

(Conclusão da 1ª Pag.)

em 1957 foi ferido por Alceu no Meier.

O CASO

Conforme foi amplamente noticiado na época, Alceu surpreendera sua esposa em relações amorosas com Horácio, tendo, na ocasião, imposto uma condição a fim de que Horácio continuasse amando Vanice: pediria empréstimo todas as vezes que necessitasse.

Ao que se sabe, a proposta de Alceu foi aceita, até que os empréstimos atingiram a casa dos dois milhões e meio. Foi nesse ponto que Alceu, achando ainda pouco, passou a exigir mais dinheiro de Horácio, o que lhe foi negado. Alceu então atirou no bancário que, entretanto só se feriu levemente. Alceu foi recolhido à prisão e Horácio passou a viver junto com a sua esposa, no Meier.

O JULGAMENTO

O julgamento se prolongou noite a dento, só terminando pela madrugada. A acusação esteve a cargo do promotor Milton Sebastião Barbosa, sendo auxiliado pelo advogado Evandro Lins e Silva enquanto que na defesa funcionaram os causídicos Alfredo Tranjan e Augusto Thompson.

De Gaulle Repele a Moção...

(Conclusão da 1ª Pag.)

e a adesão franca e raciocinada de todos os que querem me ajudar a salvar a unidade, a integridade e a independência nacionais».

O comunicado do Comitê de Salvação Pública de Argel que provocou essa resposta clara, versava sôbre três pontos essenciais. Em primeiro lugar, chamava a atenção para a organização prematura de eleições municipais na Argélia, segundo as modalidades de um estatuto que é, segundo o Comitê, coisa caduca. Comportava, em seguida, um virulento ataque contra os partidos políticos. Reafirmava, enfim, a intenção do Comitê de servir de exemplo a empreendimentos análogos na metrópole «a fim de propiciar um verdadeiro govêrno de Salvação Pública».

COMENTÁRIOS DO "PRAVDA"

MOSCOU, 11 (FP) — O jornal "Pravda", em grande artigo publicado hoje com referência à situação internacional, reserva importante lugar aos acontecimentos registados na França e na Argélia desde 13 de maio. O órgão central do Partido Comunista da União Soviética, destaca o papel das "fôrças democráticas que, tendo à frente o Partido Comunista Francês, defendem a República "contra" as fôrças reacionárias que querem instaurar um regime fascista" Salienta o jornal: "Chocando-se contra a resistência, as fôrças da reação foram obrigadas a retardar a realização dos seus designios que de maneira alguma querem abandonar" — declara ainda o jornal: "A viagem que o general de Gaulle acaba de fazer à Argélia de modo algum confirmou as informações que haviam circulado em Paris e segundo as quais o novo govêrno francês tinha a intenção de liquidar a atividade dos "comités" de salvação pública. Ainda mais: os representantes desses "comités" interpretam as declarações do general de Gaulle, fitas na Argélia, como expressão da solidariedade e da confiança do general com relação aos "comités". Os círculos oficiais de Paris não fizeram desmentido algum contra semelhante raciocínio". "Pravda" estranha o fato de as autoridades "suportarem ou apoiarem as atividades das organizações rebeldes", quando as lições históricas dos anos de 1920 e de 1930 na Itália e na Alemanha demonstraram como se apoderaram do poder os camisas negras e os grupos de assalto nazistas, adiantando: "Não há dúvida alguma de que a vitória das fôrças da reação na França aumentaria a tensão internacional e seria favorável às fôrças da agressão e da guerra e que pelo contrário, se fracassassem os planos dos que se ocultam atrás dos "comités de salvação pública, tal circunstância corresponderia não sòmente à vitória das fôrças republicanas na França mas constituiria igualmente um grande triunfo para a causa da paz e da segurança na Europa e no Mundo. À proporção em que as fôrças da reação tirarem a máscara e recealrem os seus verdadeiros planos, as massas flutuantes dos defensores da República deverão, sem qualquer dúvida, ser obrigadas, pela própria fôrça das circunstâncias, a tomar uma posição determinada. As simpatias de todos os partidários da paz estão do lado dos patriotas franceses que nada. As simpatias de todos os sinceros amigos do povo francês manifestam nestes dias a certeza de que a crescente unidade dos defensores da República barrará o caminho às fôrças da reação que puseram as mãos nas liberdades democráticas da França".

DULLES IRÁ A PARIS

PARIS, 11 (FP) — Anunciou-se, no Ministério dos Negócios Estrangeiros, que o sr. John Foster Dulles, Secretário de Estado norte-americano, estará nesta capital no dia 5 de Julho próximo.

O, Secretário de Estado terá conferências com o Presidente De Gaulle e com o Ministro dos Negócios Estrangeiros, Couve de Murville.

Foster Dulles deverá estar de volta a tempo de acompanhar o Presidente Eisenhower que vai ao Canadá no dia 8 do mesmo mês para uma visita de três dias ao país visinho.

Atropelado na Avenida Presidente Vargas

Quando tentava atravessar a av. Presidente Vargas, nas proximidades da rua Pinto de Azevedo, o operário José Gomes da Silva (32 anos, casado), morador da rua da Mangueira s/n, foi colhido pelo caminhão chapa 60-26-16.

Em consequência, o operário sofreu fratura da bacia e contusões generalizadas e foi medicado no Hospital Pronto Socorro, sendo mais tarde, removido para o Hospital Pedro Ernesto.

As autoridades do 13º D. P. tomaram conhecimento da ocorrência, e encetaram diligência a fim de identificar o motorista do auto atropelador, que se evadiu.

Imprensa POPULAR

DIRETOR
PEDRO MOTTA LIMA

Redação e Administração
Rua Alvaro Alvim, 21
22º ANDAR

SUCURSAIS
CAMPOS: Rua João Pessoa, 126 (sobrado)
S. PAULO: Rua dos Estudantes, 144

TELEFONES
Redação: 22-3070
Redação: 22-8518
Gerência: 22-4276

VENDA AVULSA
Número do dia 1,50
Aos domingos 2,00
Números atrasados .. 3,00

ASSINATURAS
Assinatura Anual ...
Assinatura Semestral ...
Assinatura Trimestral ...

EXTERIOR
6 mêses 200,
3 mêses 100,

Via aérea, acrescida de despêsas de porte.

Missão Rubottom: Facilidades Para os Trustes Americanos

FALANDO aos jornalistas, depois do seu encontro com o sr. Juscelino Kubitschek, «mister» Roy Rubottom expôs, sumária e cruamente, o verdadeiro pensamento do govêrno norte-americano acêrca das linhas mestras que devem orientar — ou melhor, continuar orientando — as relações entre os Estados Unidos e os países da América Latina no terreno econômico. «Mister» Rubottom desfêz as ilusões dos que esperavam de Washington gestos de solidariedade e ajuda, esclarecendo que nada pode ser feito nos países latino-americanos sem a participação de investimentos de capitais privados. Aos que porventura aguardavam ouvir do emissário de Eisenhower palavras de um filantropo, cheias de ternura e compreensão, o que ouvem é a linguagem de um autêntico «business man», que usa a condição de diplomata, como os seus chefes e colegas do Departamento de Estado, para realizar negócios mais rendosos e seguros em proveito dos monopólios ianques.

NA realidade, jamais foi outra a linguagem dos governantes norte-americanos, especialmente quando falam em relação à América Latina, tradicionalmente considerada um «quintal» dos Estados Unidos. Em nenhuma condição, deixam êles de pensar, falar e agir senão em função de alcançar novas oportunidades e maiores lucros para os trustes. O que disse anteontem «mister» Rubottom aos nossos jornalistas é o mesmo que declarou a 21 de março, em discurso pronunciado em «Tyler College»: «A nossa norma de agir agora, como tem sido há anos, é não permitir que os organismos públicos concorram com as instituições particulares. Esta política não se destina especialmente a qualquer indústria, mas tem um caráter geral». E nisso se resume, em última análise, o conceito de «ajuda» formado pelos homens do Departamento de Estado. Os próprios empréstimos oficiais que ocasionalmente concedem contêm sempre, além de outras condições ruinosas, a imposição de, nos países que os recebem, se abrirem mais ainda as portas à penetração dos investimentos privados, do capital monopolista com tôdas as suas características espoliadoras.

*ESTA é a dura realidade com que se defrontam os povos latino-americanos em face do imperialismo ianque. As raízes profundas do nosso atraso e os obstáculos que enfrentamos ao enveredar, apesar de tudo, pelo caminho da industrialização residem principalmente na penetração do capital monopolista estrangeiro em nossa economia, muitos setôres básicos da qual se acham sob a dominação mais ou menos completa dos grandes trustes. E o que representa a sua atuação em nossas terras é, sem qualquer exagêro, uma sangria permanente a exaurir, em proporções sempre maiores, as energias e o trabalho de nossos povos. E' um exemplo irrespondível o que se dá com o Brasil: no decênio compreendido entre 1947 e 1956 saíram do país, sob a forma de lucros e dividendos, 422 milhões de dólares a mais do que os capitais estrangeiros aqui invertidos no mesmo espaço de tempo. Quer dizer: mais de 40 milhões de dólares por ano foram drenados para fora do país, sem qualquer compensação para a economia nacional, antes pelo contrário, servindo como um fator de descapitalização e empobrecimento do Brasil. Quanto aos demais países da América Latina, pode variar o panorama apenas para, em alguns casos, ser ainda mais sombrio e revoltante. Vê-se, portanto, que não carregamos nas tintas quando afirmamos que as nações latino-americanas são literalmente saqueadas pelos trustes dos Estados Unidos.

CONTRA essa espoliação, que necessàriamente conduz à subordinação política, é que se erguem indignados os povos latino-americanos. O nosso nacionalismo não significa uma «atitude desconfiada e agressiva a tudo que é estrangeiro», como falsamente declarou ontem o sr. Rui Gomes de Almeida na Conferência de Comércio Exterior. O nacionalismo é uma tomada de consciência — a consciência de que somos espoliados pelos monopólios imperialistas e de que é necessário pôr fim a essa espoliação através de uma política que defenda, conseqüentemente, os interêsses nacionais e assegure o nosso desenvolvimento independente e progressista, a nossa emancipação nacional.

NÃO somos nem poderíamos ser contra a colaboração estrangeira. Mas não podemos tolerar que, sob a máscara de «rever» as relações entre os Estados Unidos e a América Latina, os monopólios ianques preparem novos assaltos contra os interêsses do Brasil e demais países do continente.

DEPOS O GENERAL MACEDO SOARES SOBRE A AMERICAN CAN

Pleiteava o Truste Enlatar Conservas Mas Tem Agora Interêsse na Embalagem de Petróleo

Até agora os planejamentos oficiais não se dirigiram a Volta Redonda para estudar a possibilidade de pleitear o fornecimento de chapas destinadas à construção naval e à indústria de automóveis — É da melhor qualidade a produção brasileira de latarias — Somos hoje capazes de produzir equipamentos especializados para a indústria siderúrgica — Outras informações

O presidente da Cia. Siderúrgica Nacional, general Edmundo Macedo Soares e Silva, prestou declarações, ontem, na Comissão Parlamentar de Inquérito incumbida de estudar os efeitos da aplicação da Instrução 113 da SUMOC, particularmente no que se refere à pretensão do truste American Can, de se servir de facilidades de câmbio na importação de equipamentos destinados à instalação no Brasil de uma ou mais fábricas de latarias.

VOLTA REDONDA NADA SABE

Merece destaque a informação prestada pelo general Macedo Soares, respondendo a uma pergunta, sôbre a questão do fornecimento de chapas de aço à indústria de automóveis e de construção naval, objeto de metas do govêrno em seu plano de desenvolvimento.

O presidente da Cia. Siderúrgica afirmou que até agora Volta Redonda não recebeu nenhuma comunicação ou consulta atinente a compromissos que lhe venham a ser impostos, quanto ao fornecimento de chapas destinadas à construção de carros ou ao trabalho de estaleiros navais.

Ante a surprêsa do autor da pergunta, que era o deputado pernambucano Costa Carvalho, observou o general Macedo Soares que provàvelmente os órgãos específicos do govêrno, responsáveis pelo planejamento daquelas indústrias, já deveriam ter adotado alguma providência quanto ao fornecimento de chapas de aço. Êsse material, acrescentou o depoente, pode muito bem ser obtido no Brasil. Antes, porém, é necessário algum trabalho de organização ou mesmo de adaptação nas instalações de Volta Redonda ou de outras siderúrgicas em construção, como por exemplo a Usiminas e a Cosipa.

Êsses trabalhos de adaptação tornam-se bastante viáveis, disse ainda o presidente de Volta Redonda, de vez que já estamos capacitados a produzir equipamentos para usina de siderurgia. Assim, por exemplo, já fabricamos refractários de boa qualidade, em nossa indústria de cerâmica, capazes de suportar as temperaturas de altos fornos.

OUTRAS SIDERÚRGICAS

Observou, a propósito, que já agora é impossível negar, honestamente, o papel desempenhado por Volta Redonda, como emprêsa pioneira. Ao mesmo tempo Volta Redonda constitui demonstração viva de que o estatismo e a livre concorrência, na atual situação brasileira e cada um em seu âmbito de ação, constituem peças de um mesmo dispositivo, necessário ao progresso.

A AMERICAN CAN

Passando ao caso da American Can o sr. Macedo Soares prestou informações de igual interêsse. Relatou que há cêrca de um ano representante daquele truste procurou Volta Redonda, numa tomada de contacto de futuro consumidor de folhas de flandres. Êsse representante declarou que a American Can desejava operar no se

(CONCLUI NA 3ª PAG.)

Aprovadas as Instruções Para o Registro de Candidatos

Domicílio eleitoral do clero secular — Outras decisões do T.S.E.

O Tribunal Superior Eleitoral ontem reunido sob a presidência do ministro Rocha Lagoa, aprovou a redação final das instruções para registro de candidatos ao pleito de três de outubro próximo.

O Tribunal respondeu negativamente à consulta formulada pelo Presidente do Tribunal Regional Eleitoral do Rio Grande do Sul, sôbre se sacerdotes do clero secular podam ser enquadrados no § 2º das Instruções nº 5.235, para os efeitos de transferência de domicílio eleitoral.

Ao Tribunal Regional do Paraná foi concedido o destaque da verba de 903 mil cruzeiros, destinada à aquisição de material de alistamento e expediente. Também foi concedido ao Tribunal Reg. do Espírito Santo, o destaque da verba de 500 mil cruzeiros, para pagamento a preparadores.

Por unânimidade, foi homologado a criação, pelo Tribunal Regional de Minas Gerais, de uma zona eleitoral em Manga, cuja comarca já foi instalada.

Substituições no CNP

O Presidente da República assinou decreto designando, membros do Conselho Nacional de Petróleo o engenheiro Everton Fritsch, como representante do Ministério da Aeronáutica em virtude da dispensa concedida ao coronel aviador Admastor Beltrão Cantalice; e o capitão de fragata Frederico Giannini como representante do Ministério da Marinha, em virtude da dispensa concedida ao contra-tra-almirante Waldemar de Figueiredo Mota.

A Páscoa dos Parlamentares e a Reivindicação do sr. Vergal

Câmara Federal

Em tôrno da anunciada pascoa dos parlamentares houve ontem, em plenário, animada discussão. O sr. Campos Vergal, que é espírita militante, observou que a iniciativa da Mesa, convocando os deputados para aquela cerimônia abria um precedente. Amanhã as minorias religiosas poderão pleitear que a Câmara, oficialmente, dê apoio a cerimônias ligadas aos respectivos cultos, segundo o ritual de cada crença. Se isso não for atendido, tornar-se-á patente uma demonstração de preferência contrária ao espírito da Constituição, num Estado leigo.

DIREITO DA MAIORIA

Seguiu-se na tribuna o padre Medeiros Neto, que na vida profana é pessoa cerdata, usando, porém, na tribuna, quase sempre, um tom exaltado. O padre Medeiros Neto sustentou o direito da maioria católica de desfrutar a parte do leão, em relação aos outros cultos.

O sr. Vergal trepliceu, acusando o representante de Alagoas de adotar atitude de intolerância, a seu ver inconveniente para sacerdote de uma religião cristã.

DECISAO

Coube ao sr. Ranieri Mazzilli a incumbência de resolver a difícil situação. Disse que a interferência da Mesa, convocando os deputados para a páscoa dos parlamentares, constitui simples homenagem aos católicos da Casa.

O sr. Vergal pegou a deixa e pediu o compromisso de apoio do sr. Mazzilli a solenidades que venham a ser promovidas por outras coletividades religiosas.

Respondeu o sr. Mazzili que pessoalmente considerava justo o critério de equidade, nada porém podendo prometer de vez que o assunto precisa ser resolvido pela Mesa, em reunião.

ANISTIA

Reclamou o sr. Georges Galvão contra o critério estreito seguido na aplicação da anistia de 1945. Disse que as comissões militares então organizadas para promover a volta dos anistiados das três corporações armadas usaram critérios de dois pesos e duas medidas.

Quanto aos civis, acha o representante petebista que ainda agora seria oportuna a criação de comissões incumbidas de promover a volta a cargos públicos dos civis anistiados.

Fora do Plenário

MARIA DA GRAÇA

Prossegue a obstrução, estando ameaçado de encalhar no plenário o projeto de prorrogação da COFAP. A tática obstrucionista não oferece dificuldades para a Oposição de vez que é bastante elevado o número de membros da Maioria que deixaram de comparecer às sessões, absorvidos por seus interêsses eleitorais. O líder Armando Falcão pretende vencer a resistência do adversário pondo em prática a contra-ofensiva das sessões noturnas. Houve muito movimento na sessão de ontem: de expectativa em tôrno do aparecimento do sr. Córvo, ausente desde o princípio da semana, e provocado pelos apartes do deputado Trindade, aliás apartes sempre notáveis pela carência de oportunidade e conteúdo útil ao debate, ao discurso que pronunciava o sr. Bento Gonçalves em nome da Frente Parlamentar Nacionalista.

CORVO CRIA CRISE NA UDN

Muito a propósito o sr. Córvo, sob cuja cabeça pende a ameaça de ter que ouvir em plenário a enérgica resposta que lhe deu o sr. Francisco Negrão de Lima, achou de criar uma crise dentro do seu próprio partido pelo fato da Convenção fluminense, contra a sua vontade e opinião e dentro da sua soberania, ter decidido apoiar o candidato petebista ao govêrno do Estado em lugar de apresentar o seu nome. Depois de ter-se voltado contra os seus correligionários e amigos da véspera, e de ter arrastado a sua legenda partidária pela rua da amargura, ou pelas colunas do seu vespertino — o que dá no mesmo — insiste em que renuncia à liderança e provàvelmente, também ao mandato, no que pouca gente acredita. Por causa da confusão tôda que conseguiu armar na Convenção do Estado do Rio, o Diretório Nacional estêve reunido ontem durante cêrca de três horas e voltará a se reunir hoje. O presidente, senador Juraci Magalhães, entre uma reunião e outra, estaria procurando chamar o Córvo à razão.

ORÇAMENTO JÁ COM MAIS DE 1.200 EMENDAS

A Comissão estêve reunida na tarde de ontem. Ficou transferida para a próxima, que será amanhã, a designação dos relatores para os anexos. O prazo para a apresentação de emendas termina no dia 18 e já existem mais de 1.200. O presidente Wagner Estelita espera, e para isso possui planos traçados, que a Lei de Meios não sofra êste ano as vicissitudes e perigos por que passou na sessão legislativa passada.

ADVOGADO DOS TRUSTES

O sr. Adolfo Gentil continua a desempenhar nas Comissões de Inquérito em que os interêsses de trustes ianques se encontram em debate o triste papel de advogado contra os interêsses de seu país. Assim procedeu na Comissão sôbre minérios atômicos, na Comissão que investiga as atividades antinacionais da ESSO e SHELL e novamente ontem, na reunião da Comissão de Inquérito sôbre a «American Can».

CONFERENCIA DE DAGOBERTO SALES

O sr. Dagoberto Sales viajou para Vitória na tarde de ontem, para pronunciar uma conferência sôbre o aproveitamento dos minérios atômicos brasileiros, atendendo a convite que lhe foi dirigido pelo presidente da Assembléia Legislativa e pelo deputado Cupertino de Almeida.

☆ O Conhecido Entreguista Lucas Lopes

Ao apresentar, na Câmara, um requerimento de informações, dirigido ao Ministério do Exterior e ao Ministério da Fazenda, sôbre as últimas demarches do govêrno brasileiro para obtenção de créditos americanos, o sr. Adahyl Barreto pronunciou discurso que vale por séria advertência.

Afirmou o representante do Ceará que muita coisa de grave está ocorrendo nos bastidores da «baixa política nacional». Tenta-se jungir cada vez mais o Brasil aos grandes trustes norte-americanos. E os representantes dêsses trustes contam com o «amem» do servilismo de certo grupo representado no Catete. Assim animados, planejam colocar no Ministério da Fazenda o entreguista Lucas Lopes.

Durante alguns dias, quando mais acesos lavram os boatos e especulações em tôrno da saída do sr. Alkmim da pasta da Fazenda, vimos como certos órgãos da imprensa, de lugar definido nos arraiais da oposição sistemática ao govêrno e no combate à sua política econômico-financeira, e de destacada atuação antinacionalista, exultaram diante da anunciada escolha do sr. Lucas Lopes. O presidente do BNDE chegou a ser incensado como um deus salvador. Isso tudo, naturalmente, tinha suas razões.

A orientação do sr. Lucas Lopes, no que diz respeito aos principais problemas que nosso povo enfrenta, já é bastante conhecida. E não se trata de uma posição apenas, digamos, teórica. Seu entreguismo não tem sido manifestado só nos ataques que sistematicamente faz ao que chama de falso nacionalismo. Mas se concretiza em atos. No tocante, por exemplo, à Light e à Bond and Share, não se limita a defendê-las abertamente, como fêz em conclave de engenheiros realizado há dois anos em São Paulo para debater o problema da eletricidade. Na função que exerce, patrocina medidas a seu favor. E' o caso da conduta que teve no empréstimo do BIRD ao govêrno do Rio Grande do Sul, para a execução do plano de eletrificação da Comissão Estadual de Energia Elétrica. Ao em vez de utilizar o cargo de presidente do BNDE para influir no sentido de que o empréstimo se concretizasse, assumiu o papel de defensor das absurdas exigências intervencionistas do BIRD, colaborando assim para que tudo fôsse por água abaixo. Também sabe a opinião pública que devemos principalmente ao sr. Lucas Lopes a assinatura do acôrdo do trigo com os Estados Unidos, cujas conseqüências são o alívio, para o govêrno americano, de peso dos excedentes do produto, e, para a triticultura brasileira um verdadeiro «dumping» que impede seu desenvolvimento.

Pois é êsse o homem que os trustes e seus porta-vozes pretendem ver no Ministério da Fazenda. O deputado Adahyl Barreto chamou-o com justeza de conhecido entreguista. E evidentemente não interessa ao nosso povo que semelhante cidadão ocupe tal pôsto.

☆ Retenção Arbitrária de Nossa Correspondência

Há cêrca de dois mêses seguiu para a região do nordeste assolada pelas sêcas o nosso companheiro João Batista de Araújo, de cujas reportagens os leitores da IMPRENSA POPULAR tomaram conhecimento em diversas edições. Em fins de maio último, aquêle jornalista regressou ao Rio e, em nossa redação, confrontando a relação das reportagens que enviou com as que foram publicadas, notou a falta de várias. Tais reportagens, João Batista de Araújo as mandava, geralmente, por via aérea, expedindo as cartas das agências dos correios das cidades por onde ia passando.

Eis que ontem, juntamente com a correspondência diária, chegam-nos nada menos de oito das cartas depositadas em meados de maio pelo nosso repórter nas agências dos correios, no nordeste. Atraso? Não. Pois naqueles envelopes onde se apresenta legível o carimbo de recebimento nesta Capital, pode-se ler a data de 25 de maio. Qual, pois, a razão disso?

Só podemos atribuir a outra irregularidade, esta muito mais séria: os envelopes apresentam sinais de violação, explicando-se, assim, o atraso com que nos chegaram às mãos pela retenção numa censura criminosa nesta Capital. É para êstes fatos que chamamos a atenção da direção dos Correios e Telegrafos, pois que êles concorrem mais que quaisquer outros para desmoralizar o Departamento — para gáudio dos trustes que, como denunciou em sua carta o anterior tituiar do DCT, têm nisso tôdo interêsse.

Coisas que Aconteceu

ANA MONTENEGRO

E de assunto em assunto, chego ao assunto do momento — o divórcio. As opiniões são contraditórias, mas, fazendo um balanço de considerações feitas a respeito, a tese pró-divórcio sai ganhando. Não podia deixar de ser assim, diante de uma realidade igual à de determinados países onde a medida foi adotada. Aqui, surgiu, como fórmula para sanar essa realidade social, o desquite. Parece até de tão obsoleta pela repetição e crescimento, pelos desajustamentos de pais e filhos, a solução encontrada pelo marido enganado, naquela anedota em que, cândidamente, se limitou a tirar o divã da sala.

Em princípio, eu penso como tôdas as pessoas que dão à família o merecido e fundamental lugar na organização da sociedade. Assim, sou contra a separação de casais. Particularmente, se têm filhos. Há uma certa ligeireza, para não dizer leviandade, em certas separações. Uma família não pode e nem deve ser desmantelada por suscetibilidades passíveis de revisão, nem por incompatibilidades, a maioria das vêzes, artificiais e superficiais. Não se destrói uma família, afinal, por motivos de somenos importância. A família é um edifício que se constrói, dia a dia, nos trabalhos, nas dificuldades, nas esperanças, nas dores e nas alegrias, até nas divergências. E o futuro de uma família, a sua continuidade, não pertence ao nosso egoísmo, ao nosso amor próprio, às nossas comodidades, à nossa intolerância, aos nossos prazeres, mas aos nossos filhos. E quem não tem a capacidade de sacrificar-se, pouco ou muito, pelos filhos, não deveria ter a glória de possuí-los. Há, porém, circunstâncias insustentáveis, fatos que, moral, afetiva e materialmente, impossibilitam a convivência de duas criaturas. E a própria Igreja reconhece isso, quando decide da anulação de casamentos celebrados no religioso. Aqui no Brasil, temos alguns exemplos, que não vem ao caso citar. O divórcio é um remédio, quando seja reconhecida a impossibilidade de cura por outros meios. Se estamos bons de saúde, não vamos tomar penicilina. Mas, por isso, não vamos, também, fazer campanha contra a penicilina. Eu, por exemplo, pretendo passar tôda a minha vida sem tomar óleo de ricino. As pessoas que não necessitam ou não gostam do divórcio não tomarão tal remédio jurídico. Procuram os antidivorcistas argumentar com a situação das crianças. E as crianças de pais desquitados, como vivem? Não vejo, também, razões para temer-se a generalização, uma vez que caberá à lei regulamentar os casos em que deverão ser aplicados os seus dispositivos. E, no mais, é dar às famílias condições morais e materiais que lhes permitam viver, continuamente, até aquêle futuro dos filhos.

PREVISTA MUDANÇA NA CHEFIA DO ITAMARATI

Santiago Dantas ocuparia o lugar do sr. Macedo Soares

O Sr. Rubotton, ao sair do Rio ontem, às 16 horas, deixou atrás de si uma onda de rumores como há muito não se via, nesta Capital. Estaria iminente a substituição do Ministro Macedo Soares, na pasta do Exterior. O sr. Kubitschek estaria novamente empenhado na substituição do Ministro Alkmim pelo Sr. Lucas Lopes. O Ministro Barbosa da Silva estaria com seus dias contados, à frente do Departamento Econômico do Itamati...

Todos os rumores, naturalmente, se prendiam às novas linhas de política externa anunciadas pelo govêrno. "Essa política mais dinâmica exige uma personalidade menos superada que a de Macedo Soares", dizia ontem à reportagem pessoa ligada ao Presidente da República, deixando entender por isso que êsse é o pensamento mesmo do Sr. Kubitschek. Para êste, o Itamarati deve imediatamente empreender uma reforma geral em seus quadros dirigentes, para adaptar-se aos novos têrmos do "diálogo" com os Estados Unidos.

O Sr. Santiago Dantas, segundo o nosso informante — que não fazia senão confirmar rumores conhecidos na cidade — é o candidato que goza da preferência do Presidente da República, para a chefia do Itamarati. A situação do Sr. Macedo Soares, aliás, ficou evidenciada como delicada ao não ser êle convidado para assistir à reunião nas Laranjeiras, do presidente com o sr. Rubotton, quando dela participaram tôdas as pessoas ligadas ao problema das relações brasileiro-americanas, menos justamente o ministro, cuja presença seria normalmente considerada como essencial.

Há já algum tempo vem se desenvolvendo essa discrepância entre o Catete e a atual direção do Itamarati. Tôdas as negociações com o anunciado empréstimo de 300 milhões de dólares, que se desenrolam há mais de dois meses, vêm sendo realizadas sem a participação do Itamarati. Também o recente acôrdo com a Polônia, pela qual nosso país adquiriu 14 navios, vendendo café, foi negociado e concluído pelos ministérios da Viação e da Fazenda, sob instrução do Catete: o Itamarati soube do acôrdo pelos jornais...

A substituição contudo, segundo foi dito à reportagem, não se faria antes da reforma geral do Ministério, em julho. O Sr. Kubitschek estaria empenhado em não abrir exceção para o Sr. Macedo Soares, que, em outras ocasiões, já lhe rendeu muitos serviços.

O Que Foi a Conferência de Caracas

Anticomunismo, Máscara Para Uma Maior Dominação dos EE.UU. na América Latina

A chamada Declaração de Solidariedade, cuja completa execução é agora reclamada por Eisenhower, encontrou vigorosa resistência no conclave realizado na capital venezuelana — Argentina, México e Bolívia abstiveram-se de votar a resolução — Grave ameaça à independência dos povos do Continente — (Primeira de uma série de notas)

Em sua resposta — transmitida com surpreendente presteza através de emissário especial — à carta que lhe enviou o sr. Juscelino Kubitschek, observa o presidente Eisenhower não ter o dirigente brasileiro adiantado «um programa específico para fortalecer a compreensão panamericana» e que, por isso, se faz mister a realização, quanto antes, de entendimentos entre os dois govêrnos no tocante às consultas a serem formuladas, a respeito, aos demais países do Continente. Entretanto, logo adiante, o ocupante da Casa Branca escarece a importância, na «vasta gama de assuntos a serem debatidos e analisados», de uma execução completa, dentro do maior rigor, da Declaração de Solidariedade da Conferência de Caracas.

Assim, Eisenhower, em evidente contradição com outros tópicos de sua missiva, particularmente um fato, por sinal o mais revoltante ocorrido durante o conclave mencionado, o que provocou natural estranhesa, conforme, aliás, ainda ontem assinalavam o «Correio da Manhã» e a «Ultima Hora».

A simples referência àquêle pronunciamento da maioria das delegações reunidas na capital venezuelana, seguida da alusão à necessidade de sua plena aplicação, indica, em tom indiscutível, os propósitos de intensificação, por parte dos Estados Unidos, de seu domínio político nas outras repúblicas dêste hemisfério. Isto porque a chamada Declaração de Solidariedade de Caracas, a pretexto de combate ao comunismo, outra coisa não foi senão o meio de legalizar a intervenção aberta, inclusive no campo militar do imperialismo ianque na vida interna das nações que pudessem oferecer condições de resistir e vencer as arremetidas dos trustes comandados por Wall Street.

DULLES IMPÔS SUA VONTADE

O caso da Guatemala reflete, de modo claro e incontestável, êsse aspecto tipicamente agressivo da resolução tomada. Contra esta votou corajosamente a pequena república dos Caraíbas, cujo representante, o chanceler Guillermo Toriello, denunciou, em discurso, as reais intenções do govêrno de Washington. Por sua vez, reconhecendo a gravidade da situação que se ia criar, abstiveram-se de votar a Argentina, o México e a Bolívia.

Releva salientar que o desejo unânime dos participantes do encontro de Caracas, à exceção dos EE.UU., era o de que, naquela oportunidade, fossem convenientemente estudados, para efeito do encaminhamento de soluções adequadas, os problemas econômicos que mais de perto afetavam seus respectivos países. Mas a isto se opôs o chefe da delegação norte-americana, sr. John Foster Dulles. E como a vontade do secretário do Departamento de Estado predominava sempre, ante a docilidade de certos ministros, desgraçadamente em maior número, que traiam os legítimos interêsses de seus povos, a Conferência limitou-se, pràticamente, à aprovação de medidas de cunho o mais reacionário, visando a estrangular o movimento de independência dos países que, a exemplo da Guatemala, buscavam libertar-se do jugo colonizador ianque.

ANTICOMUNISMO, O PRETEXTO

A Declaração de Solidariedade nasceu do projeto levado ao plenário pelo sr. Dulles. Sua proposta sugeria ações diretas de polícia contra o Estado que viesse a cair «vítima da intervenção comunista,» isto é, contra qualquer nação que ousasse contrariar as imposições, econômicas e políticas, dos Estados Unidos. O Uruguai defendeu o princípio da não-intervenção, aconselhando apenas o não reconecimento de tal Estado, isto mesmo depois de constatado que o novo regime não tinha o beneplácito popular manifestado em pleito livre. O alvitre do porta-voz de Montevidéu foi rejeitado, aceitando-se, para mascarar as aparências, um adendo do Brasil para que, antes do emprêgo da da fôrça armada contra qualquer nação, houvesse troca de impressões entre as demais.

Por outro lado, segundo a proposição vitoriosa de Dulles, ficou estabelecido o macartismo para todo o Continente, mediante a adoção de «medidas que exijam a declaração de identidade, atividades e procedência dos fundos de que disponham as pessoas que disseminem a propaganda do movimento comunista internacional.»

A GRANDE AMEAÇA

Com estas apreciações, tecidas a base do próprio texto da Declaração de Caracas, não precisamos ir mais longe para demonstrar o objetivo, mal disfarçado, de Eisenhower, quando, em sua resposta a Kubitschek, prega o cumprimento, em tôda linha, das deliberações contidas naquele documento. O que êle pretende, ou melhor, o que exigem os imperialistas norte-americanos é o desencadeamento de uma onda de terrorismo por todo o Continente, sobretudo nos países onde, como o nosso, o sentimento patriótico e nacionalista ganha amplitude nas mais diversas camadas sociais, numa afirmação de auto-determinação que cumpre preservar a todo custo.

SERVIDORES MUNICIPAIS LUTAM PELA CLASSIFICAÇÃO IMEDIATA

Notícias do Ministério do Trabalho

O titular da pasta do Trabalho baixou a Portaria nº 97 em que resolve, de acôrdo com o art. 1º § 3º, do Decreto nº .. 31.395, de 1952, suprimir na parte permanente da Tabela Única de Extranumerário Mensalista dessa Secretaria de Estado, as funções provisórias da referência 21 da série funcional de Fiscal, em virtude da melhoria de salário de 68 servidores.

RODOVIÁRIOS PAULISTAS

O ministro do Trabalho recebeu ontem uma representação dos srs. Augusto Bernardoni e Ermelindo Ambrósio, relativa à eleição, há tempos realizada, no Sindicato dos Condutores Autônomos de Veículos Rodoviários das Zonas Norte, Sul e Leste do Estado de S. Paulo. Foram interpostos diversos recursos contra êsse pleito, acabando êsse caso na Justiça de São Paulo. Sustenta-se a existência de fraudes e denúncias nesse sentido foram feitas não só às autoridades da Delegacia Regional como do Ministério do Trabalho.

COMUNICAÇÃO E PUBLICIDADE

Os diretores da Federação dos Trabalhadores em Comunicação e Publicidade requereram ao ministro do Trabalho a mudança de dominação dessa entidade para Federação Interestadual dos Trabalhadores em Emprêsas Telegráficas, Radiotelegráficas e Radiotelefônicas, alegando existir em S. Paulo uma Federação com o nome de «Comunicação e Publicidade».

O assunto foi encaminhado para pronunciamento da Comissão de Enquadramento Sindical.

AFASTADO DO CARGO

Contra a eleição do sr. Santos Bombadilla, para a presidência do Sindicato dos Trabalhadores nas Indústrias de Laticínios e Produtos Derivados do Açucar e de Torrefação e Moagem de Café de S. Paulo, alegando que o mesmo quando escolhido já havia perdido a condição de associado, o titular da pasta do Trabalho proferiu despacho de acôrdo com o parecer do DNT, mantendo o mesmo afastado do cargo até o pronunciamento definitivo da Justiça, onde tramita um recurso dos interessados.

Na próxima segunda-feira reunir-se-á a Coligação de Associações dos Servidores Municipais — O projeto oficial não atende aos interêsses do funcionalismo da municipalidade

Na próxima segunda-feira, importante reunião será realizada pela coligação das Associações do Funcionalismo Municipal, para exame do substitutivo ao projeto do Plano de Classificação, oriundo do executivo municipal. A reunião terá lugar na sede do Clube Municipal, às 19 hs.

ESTUDO DO PROBLEMA

O problema da classificação dos servidores municipais está sendo minuciosamente estudado pela comissão eleita pela última assembléia realizada no Liceu Literário Português.

Na próxima segunda-feira, será apresentado um trabalho que está sendo elaborado pela comissão, à base de sugestões de todos os setores dos servidores da municipalidade.

O PROJETO OFICIAL NÃO SERVE

Na última assembléia dos servidores, ficou evidenciado que o projeto, à base da mensagem que o prefeito Negrão de Lima enviou à Câmara dos Vereadores, de modo algum poderá ser aceito pelos servidores, porque está cheio de falhas e injustiças.

Arsenal de Marinha Pagará a Taxa de Insalubridade

Dirigentes do funcionalismo no gabinete do ministro Alves Câmara — O representante do ministro prometeu atender aos servidores — Otimismo entre o pessoal do Arsenal de Marinha

Após 18 anos de longa espera, cêrca de 8 mil servidores do Ministerio da Marinha, no Distrito Federal, especialmente do Arsenal vislumbram possibilidades de conseguirem o pagamento da taxa de insalubridade.

Já em 1939, a Lei 1.713 estabelecia alguns benefícios para os operários que trabalhavam em locais de trabalho insalubres. Em 1940, a Lei número 2.113 estabelecia outros direitos o mesmo estando previsto na Lei 1.711 (Estatutos do Funcionalismo Público) em seu artigo 145, parágrafos 5 e 6. Apesar de tôdas estas Leis, só agora têm os operários do Arsenal de Marinha esperança de receber os benefícios que lhes são assegurados.

RECEBIDOS NO MINISTÉRIO

Anteontem, estiveram no Gabinete do Ministro da Marinha, o presidente da União Nacional dos Servidores Públicos, sr. Lélio Hauer, e o presidente da Seção Local da UNSP, no Arsenal de Marinha, sr. René Cardoso Pires de Carvalho. Ali foram recebidos pelo chefe do gabinete, comandante Adalberto de Barros Nunes, que ficou de tomar as medidas necessárias para que seja feito o pagamento da taxa de insalubridade.

O representante do ministro Aves Câmara afirmou que pretendem fazer o pagamento, antes da II Conferência Nacional dos Servidores Públicos, prevista para fins do mês de julho.

OTIMISMO

O sr. René de Carvalho, falando à nossa reportagem, ontem, declarou que os operários do Arsenal de Marinha estão otimistas quanto ao pagamento da insalubridade, isto porque a atual direção daquêle setor tem agido com boa vontade em função da solução do problema.

O sr. René de Carvalho citou particularmente o nome do diretor do Arsenal, almirante Ary dos Santos Rongel, que vem trabalhando de comum acôrdo com os operários no sentido de ser atendida essa justa reclamação.

JUSTIÇA DO TRABALHO

Tribunal Superior do Trabalho, Segunda Turma

PAUTA DE JULGAMENTO PARA A SESSÃO A REALIZAR-SE EM 16 DE JUNHO DE 1958

PROCESSO TST Nº AI — 120-53

Relator: Exmo. sr. Ministro Oscar Saraiva — Espécie: Agravo de instrumento de despacho do sr. Presidente da JCJ de Paulista — Interessados: Cia. de Tecidos Paulista e Severino Ramos de Oliveira.

PROCESSO TST Nº. 277-58

Relator: Exmo. sr. Ministro Oscar Saraiva — Espécie: Agravo de instrumento de despacho do sr. dr. Juiz Presidente do TRT da 5ª Região — Interessados: Ferro Fabril da Bahia S. A. e Paulo Tavares do Nascimento.

PROCESSO TST Nº. 281-58

Relator: Exmo. sr. Ministro Oscar Saraiva — Espécie: Agravo de instrumento de despacho do sr. Dr. Juiz Presidente da 13ª JCJ de São Paulo — Interessados: Movelar — Indústria Paulista de Móveis Ltda. e Júlio Alves de Souza.

PROCESSO TST Nº 36-58

Relator: Exmo sr. Ministro Edgard Sauches. Revisor: Exmo sr. Ministro Oscar Saraiva — Espécie Recurso de revista de decisão do TRT da 2ª Região — Interessados: São Paulo Alpargatas S. A. e Domingos Rodrigues da Cunha.

PROCESSO TST Nº. 323-53

Relator: Exmo. sr. Ministro Oscar Saraiva — Revisor Exmo. sr. Ministro Luiz A. França, Espécie: Recurso de revista de decisão da 14ª JCJ de São Paulo Interessados: Fábrica de Tecidos «Labor» S. A. e Angelina Ortega.

PROCESSO TST Nº. 551-58

Relator; Exmo. sr. Ministro Oscar Saraiva Revisor: Exmo. sr. Ministro Luiz A. França, Espécie Recurso de Revista de decisão da 6ª JCJ de São Paulo. Interessados: Sociedade Técnica de Fundição Gerais S. A. e Antônio Pereira.

PROCESSO TST Nº. 689-58

Relator; Exmo. sr. Ministro Oscar Saraiva, Revisor Exmo. sr. Ministro Luiz A França, Espécie: Recurso de revsita de decisão do TRT da 2ª Região. Interessados: Indústria de Móveis Severa e Aridnez Antônio Bragion.

PROCESSO TST Nº 1.015-58

Relator; Exmo. sr. Ministro Luiz A. França Revisor: Exmo. sr. Ministro Télio da Costa Monteiro. Espécie Recurso de revista da decisão do TRT da 5ª Região — Interessados: Bantaria Brasilgás S. A. e Agnaldo Moreira Gama e outros.

PROCESSO TST Nº. 3.606-57

Relator; Exmo. sr. Ministro Luiz A. França Revisor: Exmo. sr. Ministro Télio da Costa Monteiro, Espécie de Recurso de revista de decisão do TRT da 2ª Região: Interessados: Luiz Marini e Ismael Alves dos Santos.

PROCESSO TST Nº. 3.702-57

Relator; Exmo. sr. Ministro Luiz A. França. Revisor: Exmo. sr. Ministro Télio da Costa Monteiro. Espécie de Recurso de revista de decisão do TRT da 4ª Região. Interessados: Cia. Construtora Nacional S. A. e Aurino Lopes da Silva.

PROCESSO TST Nº. 97-58

Relator; Exmo. sr. Ministro Luiz A. França. Revisor: Exmo. sr. Ministro Télio da Costa Monteiro Espécie Recurso de revista de decisão da 3ª JCJ de São Paulo. Interessados: Elias de Moura e Frigorífico Wilson do Brasil S. A.

PROCESSO TST Nº. 274-58

Relator; Exmo. sr. Ministro Luiz A. França Revisor: Exmo. sr. Ministro Télio da Costa Monteiro. Espécie Recurso de revista de decisão da JCJ de Campinas. Interessados: Dunlop do Brasil S. A. — Indústria de Borracha e Augusto Martins.

PROCESSO TST Nº. 813-58

Relator; Exmo. sr. Ministro Luiz A. França Revisor: Exmo. sr. Ministro Télio da Costa Monteiro. Espécie Recurso de revista de decisão do TRT da 3ª Região — Interessados: Companhia Paulista de Fôrça e Luz S. A. e Monoel Torrado Galhardo.

PROCESSO TST Nº. 934-58

Relator; Exmo sr. Ministro Luiz A. França. Revisor: Exmo sr. Ministro Télio da Costa Monteiro. Espécie Recurso de revista de decisão do TRT da 3ª Região. Interessados: José Martins e outros e S. A. Metalúrgica Santos Antônio.

PROCESSO TST Nº. 669-58

Relator; Exmo. sr. Ministro Télio da Costa Monteiro Revisor: Exmo. sr. Ministro A. Ferreira da Costa. Espécie Recurso de revista de decisão do TRT da 3ª Região: Interessados. Laborterápica S. A. — Indústria Química e Farmacêutica e Damásio Martins Carvalho.

PROCESSO TST Nº. 893-58

Relator; Exmo sr. Ministro Télio da Costa Monteiro Revisor: Exmo. sr. Ministro A. Ferreira da Costa. Espécie Recurso de revista de decisão da JCJ de Pelotas. Interessados: Refrescos do Brasil S. A. e José Carlos Bastos e Boaventura Vieira.

PROCESSO TST Nº. 797-58

Relator; Exmo sr. Ministro Télio da Costa Monteiro Revisor: Exmo. sr. Ministro A. Ferreira da Costa. Espécie Recurso de revista de decisão da 6ª JCJ de São Paulo. Interessados: João Batista e Maria de Jesus e Educandádio D. Duarte da Liga das Senhoras Católicas.

PROCESSO TST Nº. 808-58

Relator; Exmo. sr. Ministro Télio da Costa Monteiro Revisor: Exmo. sr. Ministro A. Ferreira da Costa. Espécie Recurso da revista de decisão do TRT da 2ª Região. Interessados: Pedro Sapojkin e platon Makedonsky.

Vida SINDICAL

TAIFEIROS

O Sindicato Nacional dos Taifeiros da Marinha Mercante está realizando eleições para renovação de sua Diretoria, Conselho Fiscal e Representantes da Federação, desde 29 de abril e até 17 do corrente.

PADEIROS

O Sindicato dos Trabalhadores em Padarias e Confeitarias convocou as eleições para renovação de sua diretoria, conselho fiscal e representantes da federação que teve início ontem e se encerrará amanhã.

ENFERMEIROS DA MARINHA MERCANTE

Estão convocadas as eleições do Sindicato Nacional dos Enfermeiros da Marinha Mercante para renovação de sua Diretoria, Conselho Fiscal e Representante da Federação, para o dia 30 do mês corrente.

DESENHISTAS

O Sindicato dos Desenhistas do Rio de Janeiro realizará uma assembléia geral extraordinária no dia 13, amanhã às 19 horas, em sua séde social, à Praça Tiradentes, 60, 3º Andar, para aprovação da previsão orçamentária e tratar da regulamentação da profissão da categoria.

ALFAIATES E COSTUREIRAS

O Sindicato dos Alfaiates e Costureiras do Rio de Janeiro realizará uma assembléia geral ordinária no dia 17 do corrente para aprovação da previsão orçamentária, às 19 horas e realizará outra assembléia geral extraordinária no dia 30, às 19 horas, para deliberar sôbre aumento de salários.

METALÚRGICOS

O Sindicato dos metalúrgicos do Rio de Janeiro reanzara hoje, às 14 horas uma assembléia para eleger os componentes da Lista tríplice da comissão de salário mínimo. Essa assembléia terá lugar na sede da rua do Lavradio, 181.

O mesmo Sindicato realizará outra assembléia geral extraordinária no dia 17, às 19 horas, na nova séde à Rua Ana Neri, 152, para deliberar sôbre aumento de salários.

GRÁFICOS

O Sindicato dos Gráficos do Rio de Janeiro realizará uma assembléia Geral extraordinária no dia 14 do corrente, às 14 horas, para eleger os componentes da Comissão de Salário mínimo.

AEROVIÁRIOS

O Sindicato Nacional dos Aeroviários realizará amanhã, às 18 horas, uma assembléia geral extraordinária para tratar da construção do hospital da CAPFESP e eleger os vogais para a Comissão de Salário Mínimo.

RODOVIÁRIOS E ANEXOS

O Sindicato dos Condutores de Veículos Rodoviários e Anexos está convidando as entidades co-irmãs e pessoas amigas para assistirem uma missa hoje, às 9 horas, na Matriz da Sagrada Família, pelo descanso de Nilton Pereira Lima.

MARCENEIROS

Será realizada uma assembléia geral extraordinária hoje das 14 às 20, no Sindicato dos Oficiais Marceneiros para eleger os vogais para Comissão de Salário Mínimo.

CARRIS URBANOS

O Sindicato dos Empregados em Emprêsas de Carris Urbanos do Rio de Janeiro realizará uma assembléia geral extraordinária amanhã, às 18 horas, para eleger os vogais para a Comissão de Salário Mínimo.

TÊXTEIS

O Sindicato dos Têxteis desta capital realizará uma assembléia geral extraordinária, depois de amanhã às 18 horas, para eleger os vogais para a Comissão de Salário Mínimo.

TRIGO

O Sindicato dos Trabalhadores do Trigo desta capital realizará uma assembléia geral extraordinária amanhã, às 18 horas, para eleger os vogais para a Comissão de Salário Mínimo.

SAPATEIROS

O Sindicato dos Trabalhadores em Calçados do Rio de Janeiro realizará uma assembléia geral extraordinária, amanhã, às 18 horas, para eleger os vogais para a Comissão de Salário Mínimo.

EMPREGADOS HOTELEIROS

O Sindicato dos Empregados no Comércio Hoteleiro do Rio de Janeiro realizará uma assembléia geral extraordinária amanhã, às 13 horas, para eleger os três vogais e seus respectivos suplentes para a Comissão de Salário Mínimo.

TAMANCOS E SALTOS

Na base de 16% foi feito o acôrdo para o dissídio do Sindicato dos Trabalhadores nas Indústrias de Tamancos, Saltos, Fôrmas de Pau, contra o Sindicato da Indústria de Calçados do Rio de Janeiro. O acôrdo vigorará a partir do dia 16 do mês em curso.

CARNES E DERIVADO

O titular da pasta do Trabalho determinou a regularização do Sindicato dos Trabalhadores na Indústria de Carnes, Frios e Derivados, do Rio de Janeiro. A sua Junta Governativa deverá promover até princípios de agôsto próximo as eleições para escolha de sua diretoria.

Atenção Lambretistas

Amaury oferece blusões de couro gaucho e preços de fábrica. Casacos de lã para homens, senhoras e meninos. Blusões xadrez de lã a 350,00. Cambraianha 150,00 Motorista 150,00, 180,00 e 250,00. Rua da Alfândega 318 — 1º and. Rua Vinte de Abril 7 loja. Rua José Mauricio 286-A, na Penha. Av. Nilo Peçanha 276, Caxias, E. do Rio.

UNIÃO NACIONALISTA DEMOCRÁTICA DOS MARITIMOS, PORTUÁRIOS, ESTIVADORES E CLASSES ANEXAS

Para Deputado Federal
WALDIR MELLO SIMÕES
Para Vereadores
ARMANDO MAIA E LUCILLO MACHADO FERREIRA

FESTAS e SAMBAS

K. TIMBEIRO

O BAILE DE SÁBADO DO MANGUEIRA F.C.

Noite das mais festivas foi a de sábado último para os sócios, famílias e simpatizantes e co-irmãos do Mangueira F. Clube, de Cordovil. Como noticiamos, foi realizada a festa dançante cuja organização foi confiada aos srs. Neuson e Toninho e que teve um único objetivo: homenagear os seus co-irmãos. Compareceram representações dos seguintes clubes: Arco Iris F.C., Irapuã F.C., 11 Parentes F.C., Independente F.C. e Santa Izabel F. C. Nossa reportagem fêz-se representar por um de nossos companheiros e foi alvo de gentilezas por parte dos organizadores da bonita festa. Por nosso intermédio, Neuson e Toninho agradecem a todos que ali compareceram prestigiando uma festa que foi exclusivamente para homenagear clubes co-irmãos, desportistas e a imprensa.

Festa Junina dos Radialistas Conjuntamente Com os Servidores Civis

A Associação dos Servidores Civis do Brasil, com a colaboração da ASSOCIAÇÃO BRASILEIRA DE RÁDIO, fará realizar na noite de 14 do corrente, sábado próximo, das 20 às 24 horas, uma grande Festa Junina, em homenagem a Santo Antônio. Nesta noite, será revivida em tôda a sua plenitude uma das mais tradicionais manifestações da alma popular brasileira, desde o memorável «casamento da roça» à interessante «quadrilha». Outras brincadeiras farão parte dos festejos, que serão realizados na Avenida Lauro Müller, 1 (em frente à sede do Botafogo F. R.).

O ingresso será feito mediante a apresentação da carteira social e respectivo recibo do mês corrente, para os associados de ambas as Entidades.

Reserva de mesas pelo telefone 22-4026 ou diretamente no IPASE, Rua Pedro Lessa, 36 — segundo andar, com o sr. Kleber Barros. Maiores informações poderão ser obtidas na sede da ABR, Rua do Acre, 47 — oitavo andar — Telefone 23-3668.

Grande Noite Social no E. C. Cerâmica

Homenageada a srta. Enir Lucas, candidata a rainha do clube — Os presentes — Domingo, houve "show"-artístico, com a Caravana de Pilombeta — Detalhes

A sede do E.C. Cerâmica, foi pequena para acolher o numeroso público que compareceu, sábado último, para participar da festa em homenagem à srta. Enir Lucas, candidata a Rainha da Primavera do grêmio da Estação de Mangueira. Além do quadro social de clube, estiveram presentes as seguintes pessoas, pertencentes ao «cast» da «Caravana Recreativa Domingos Lopes»: Vitor de Alencar, Margareth Rodrigues, Hugo Lara e Isa Martins.

HOMENAGEM

Evanilda Ferreira Neri, Iris da Silva Campos e Eliza Lodi, se apresentaram num espetáculo improvisado, em homenagem ao jornalista Domingos Lopes. Foi realmente, uma excelente demonstração, de que quanto o Cerâmica tem cuidado de seu setor artístico-cultural.

Nossos sinceros parabens.

«CARAVANA DE PILOMBETA»

A «Caravana de Pilombeta», esteve domingo último, na sede do E.C. Cerâmica de Mangueira, apresentando um espetáculo artístico, em homenagem ao quadro social do grêmio suburbano.

Foram bem aplaudidos os componentes do famoso elenco de amadores.

CONFERÊNCIA

Amanhã, haverá uma conferência no Cerâmica, sôbre o tema: «O petróleo é a nossa vitória econômica». A palestra será proferida pelo Almirante Boanerges Cunha, será iniciada às 20 horas.

OUTRAS NOTAS

♦ Dia 19, o sr. Manoel Barcellos, Presidente da Associação Brasileira de Rádio, visitará a sede do Cerâmica onde será homenageado.

♦ Sábado, haverá toca-discos para o quadro social do clube.

♦ Aniversáriará no próximo dia 16, o sr. Nourivaldo Maia Presidente do Cerâmica.

A Srta. Enir Lucas, foi homenageada pelo E. C. Cerâmica, de Mangueira

Rainha da Difusora de Caxias

Expectativa pelo concurso — Baile no sábado em homenagem as candidatas

Leda Torres uma das fortes candidatas do pleito que apontará a nova soberana da Difusora Duque de Caxias

Está despertando vivo interêsse o concurso para a escolha da Rainha de 1958, da Rádio Difusora Duque de Caxias, concurso patrocinado pela Associação Beneficente dos empregados da simpática emissora fluminense. Já se acham inscritas no certame, dez candidatas, tôdas elas reunindo os dotes necessários para uma soberana. A primeira apuração dar-se-á no dia 13 próximo.

BAILE, SABADO, NO CLUBE DOS QUINHENTOS

No sábado, das 22 às 3 horas, a Associação B, dos Empregados da Difusora fará realizar um baile dedicado às candidatas, animado por excelente orquestra.

AJUDE A IMPRENSA POPULAR

HOMENAGEADA SUELY VITÓRIA NO G. S. PARANHOS

Nova diretoria — Programa social e esportivo

Com a presença de jornalistas e convidados, realizou-se sábado último, o baile em homenagem a srta. Suely Vitória, candidata a madrinha do Grêmio Social Paranhos de Ramos. Foi, realmente, uma festa bonita, tendo a orquestra de Jair animado as danças.

NOVA DIRETORIA

O G. S. Paranhos tem nova Diretoria, que está assim organizada: Presidente: Joaquim Nunes; Vice-Presidente, Nilo Fernando da Rocha; Secretário — Antônio Costa — Tesoureiro João Nascimento — Diretor Social — Henrique Maia — Diretor Legal — Dalson Peixoto — Diretor de Patrimônio José Ferreira Monteiro — Diretor Geral de Esportes — Washington Luiz.

PROGRAMA SOCIAL

Programa social do Paranhos para êste mês está assim elaborado: Dia 14 — sessão de cinema — Dia 15 — festinha de rock. — Dia 21 — baile em homenagem a São João — das 22 às 3 horas. — Traje caipira

Dia 28 — Baile de S. Pedro das 22 às 3 horas, com orquestra. Traje caipira ou esporte

ESPORTES

Programa: Futebol de salão — Dia 12 — G. S. Paranhos x Fluminense — Dia 29 — Torneio no Social Ramos Club, em benefício do Hospital Mario Kroff.

Departamento de Veteranos — Dia 4 — Bonsucesso x G.S Paranhos (quadra do adversário) — Dia 9 — G. S. Paranhos x A. A. Santos — Dia 16 — Paranhos x E. C. Trinta de Maio — Dia 23 — Paranhos x G.R.E.I.P. — Dia 30 — Paranhos x E. C. Ligia.

Departamento de basquetebol — Dia 6 — A.A. Florença x Paranhos — Dia 7 — Paranhos x Divisa — Dia 12 — Paranhos x Social Ramos Club.

Hoje «Noite da Imprensa» no Senhor dos Passos

Em prosseguimento ao programa comemorativo de seu 17º aniversário de fundação, o Senhor dos Passos da «Zona Árabe» reunirá os homens da crônica escrita e falada em um jantar, denominado «Noite da imprensa».

A homenagem dos alviverde-rubros será realizada hoje às 20 horas à Rua Senhor dos Passos, 260.

Sindicato dos Condutores de Veiculos Rodoviários e Anexos do R. J.
Sede: Camerino, 66 — Telefone: 43-3101

A Diretoria do Sindicato dos Condutores de Veiculos Rodoviários e Anexos do Rio de Janeiro comunica à classe em geral, às entidades co-irmãs, e às pessoas amigas, que fará realizar u'a missa pelo eterno descanso do companheiro Milton Pereira Lima, tràgicamente assassinado, por ocasião do último movimento grevista.

A missa terá lugar no dia 12 de junho, às 9 horas, na Matriz da Sagrada Familia, à Rua do Livramento, 36.

Desde já, confessamo-nos gratos,

MEÇANDO RACHID — Presidente

SINDICATO NACIONAL DOS AEROVIÁRIOS

Edital de Convocação

Ficam, pelo presente, convocados todos os associados quites e em pleno gôzo de seus direitos sindicais para se reunirem em ASSEMBLEIA GERAL EXTRAORDINÁRIA, na sede do Sindicato Nacional dos Aeroviários à Avenida Presidente Wilson, 210 — 5º andar, no dia 13 do corrente, às 18,00 em primeira convocação e com número legal, e às 18,30 horas em segunda convocação e com qualquer número, para tratar da seguinte:

ORDEM DO DIA:

1. Leitura, discussão e aprovação da ata da Assembléia anterior;
2. Explanação das atividades dos Sindicatos vinculados à CAPFESP, sôbre a construção do Hospital da CAIXA;
3. Eleição de um representante dos aeroviários para compor a comissão de Salário Mínimo constituida pelo Ministro do Trabalho;
4. Exposição da Diretoria sôbre a questão de periculosidade, insalubridade, Regulamentação Profissional e Empréstimo Simples e Imobiliário através da Caixa Econômica.

Rio de Janeiro, 10 de junho de 1958.
OTHON CANEDO LOPES
Presidente

Sindicato dos Trabalhadores em Emprêsas de Carris Urbanos do Rio de Janeiro
(FUNDADO EM 2 FEVEREIRO DE 1931)
Sede: RUA MAIA LACERDA N. 170
EDIFICIO PRÓPRIO
Telefones: 32-2650 — 52-5971
DISTRITO FEDERAL

EDITAL DE CONVOCAÇÃO

Pelo presente edital, ficam convocados todos os sócios quites dêste Sindicato, no pleno gôzo de seus direitos sociais, para a Assembléia Geral Extraordinária que será realizada no dia 13, às 17 horas, em primeira convocação, e, na falta de número legal, às 18 horas, em segunda e última, para tratar da seguinte

ORDEM DO DIA:

a) leitura, discussão e votação da ata da Assembléia Geral anterior;
b) eleição de três associados, em lista tríplice, para representar o Sindicato na composição da Comissão de Salário-Mínimo do Distrito Federal.

Rio de Janeiro, 9 de junho de 1958.

MOACIR JOSÉ DOS REIS — Secretário Geral

Sindicato Nacional dos Contramestres, Marinheiros, Moços e Remadores em Transportes Marítimos
Fundado em 23 de Outubro de 1904
Sede própria: RUA SILVINO MONTENEGRO, 109 — Sob.
Telefone: 43-8896 — Endereço telegráfico BUSSOLA —
Matriz: RIO DE JANEIRO

EDITAL DE CONVOCAÇÃO

A Diretoria do Sindicato Nacional dos Contramestres, Marinheiros, Moços e Remadores em Transportes Marítimos, convida os seus associados que se encontram com seus direitos sociais, para assistirem à ASSEMBLEIA GERAL EXTRAORDINÁRIA, que será realizada no dia 13 do corrente às 17 e 18 horas, respectivamente em primeira e segunda convocação, em sua sede social à Rua Camerino 128 10º andar, para tratar da seguinte

ORDEM DO DIA:

a) leitura discussão e aprovação da ata da Assembléia anterior;
b) eleição de três Delegados e três Suplentes para composição da Comissão de Salário-Mínimo.

Rio de Janeiro, 11 de junho de 1958.

WALDIR GOMES DOS SANTOS — Presidente

Pronta a U. R. S. S. a Iniciar As Conversações de Nível Máximo

Afirma Kruschiov a uma delegação de partidários da paz britânicos, acrescentando que a palavra-de-ordem da União Soviética é «mais manteiga e menos canhões»

MOSCOU, 11 (FP) "A União Soviética está pronta para começar imediatamente as conversações de nível máximo declarou o Sr. Nikita Kruschiov, presidente do Conselho da URSS, no transcurso de encontro mantido ontem com partidários da paz britânicos que atualmente se encontram em Moscou.

O conteúdo dêsse encontro foi revelado hoje, em entrevista concedida à imprensa, pelo Sr. Willian Simpson, Presidente do "Comité Executivo Nacional dos Partidários da Paz da Grã-Bretanha", citada pela agência Tass.

Acusando as potências ocidentais de "frearem as conversações de nível máximo recorrendo a dilações diplomáticas", Nikita Kruschiov manifestou a esperança de que "chegará aos seus fins a opinião pública, que insiste a respeito da convocação da conferência do mais elevado escalão".

O chefe do govêrno soviético reafirmou o acôrdo da União Soviética para examinar, na conferência, os problemas da cessação das experiências nucleares, da criação, na Europa, de uma zona desatomizada, da redução parcial dos armamentos na Alemanha, "nos termos de um acôrdo recíproco", acrescentando: "A União Soviética está igualmente pronta a assinar um acôrdo tendente a atenuar a tensão no Oriente Próximo.

Afirmou Nikita Kruschiov, por outro lado: "A despeito da recusa dos govêrnos norte-americano e britânico em seguir o exemplo da União Soviética que suspendeu unilateralmente as suas experiências nucleares a URSS não alimenta a intenção de recomeçar essas experiências, na esperança de que os Estados Unidos e a Grã-Bretanha, sob a pressão da opinião pública mundial, modifiquem a sua atitude com referência a êsse problema".

Depois de indicar que a União Soviética estava pronta a aceitar a proposta do presidente Eisenhower para a convocação de uma reunião dos técnicos atomistas em Genebra Kruschiov reiterou demoradamente as intenções pacíficas do seu govêrno, acentuando: "A palavra-de-ordem de Hitler era "mais canhões e menos manteiga". A nossa palavra-de-ordem é "mais manteiga e menos canhões".

Filme Inglês no Festival de Bruxelas

BRUXELAS, 11 (FP) — A Inglaterra apresentou no festival de Bruxelas uma grandiosa produção: "Dunquerquer", realizada por Leslie Norman, com John Mill como intérprete principal. Como o título indica, êsse filme de duas horas e quinze minutos, monta o episódio da retirada das tropas inglêsas em 1940. Êsse episódio é precedido de cenas relativas à debandada dos exércitos, ao êxodo das populações civis, à coragem de um punhado de homens separados de sua unidade e esforçando-se, sob as ordens de seu cabo (John Mills), a escapar aos alemães. E' uma sucessão de seqüências muitas vêzes atrozes, outras vêzes alegres, graças a um diálogo que deixa lugar ao famoso "humor britânico".

RESISTEM OS SPUTNIKS AOS MICROMETEÓRITOS

MOSCOU, 11 (FP) — "O "Sputnik III" encontra diàriamente centenas de micrometeoritos deslocando-se com a velocidade de 30 ou 40 quilômetros por segundo, de acôrdo com as indicações transmitidas ao solo. Trata-se porém de corpúsculos cujo diâmetro não ultrapassa cinco microns e que, conseqüentemente não apresentam perigo algum". Declarou ontem ao representante da Ag. TASS o professor Vsevolod Fedynski, astrofísico soviético. Acrescentou o professor: "O satélite não teme mais os micrometeoritos de tamanho mais importante e do pêso de um miligrama, que encontra aproximadamente de cem em cem horas. Envoltório metálico de um milímetro de espessura já lhe, asseguraria suficiente proteção". Segundo o professor soviético, poderiam apresentar sério perigo os meteoritos de uma grama, que, considerada a sua vertiginosa velocidade, fôssem capazes de perfurar a blindagem metálica de um centímetro. Mas é muito fraca a probabilidade de semelhante encontro e os cálculos demonstram que o risco de tal encontro sòmente se apresenta uma vez em 140.000 horas de vôo. Pode-se desprezar, pràticamente, o perigo apresentado pelos micrometeoritos, de acôrdo com o cientista soviético. Em oito meses os "Sputniks" cobriram dezenas de milhões de quilômetros sem sofrer o menor dano. O "Sputnik III", notadamente, atravessou importante chuva de micrometeoritos nos dias 16 e 17 de maio último e deverá encontrar outra chuva da mesma natureza ainda no corrente mês.

Exposição Agrícola da União Soviética

A inauguração da Exposição Agrícola da União Soviética foi marcada com a realização de um grande comício, na Praça das Fazendas Coletivas, de que a foto ao lado (da TASS, especial para a IMPRENSA POPULAR) fixa um aspecto.

Prosseguem os Choques Sangrentos Entre Cipriotas Gregos e Turcos

NICOSIA, 11 (FP) — Irromperam novas desordens nesta cidade, onde foi morto a tiros um cipriota grego, no setor turco. Por outro lado os turcos incendiaram propriedades gregas em diferentes pontos dêsse quarteirão. Os incêndios foram dominados pelos bombeiros, mas são consideráveis os danos causados.

VERDADEIRA BATALHA

NICOSIA, 11 (FP) — Turcos e gregos de Limassol travaram hoje verdadeira batalha armados de garrafas cacetes, pedras e canivetes. Os conflitos prosseguiram, mesmo depois da intervenção da polícia, que fêz uso de bombas lacrimogênias. Foi hospitalizado grande número de feridos.

Começaram os incidentes depois de terem ropicado os sinos das igrejas gregas da cidade, reunindo-se considerável multidão nas praças públicas. Foi anunciado a essa multidão que os turcos haviam atacado a população e as lojas gregas.

Os gregos, apoderando-se de tôda a espécie de armas improvisadas, precipitaram-se então para o quarteirão turco, onde os dois campos antagonistas se encontraram em confusão geral.

Foi imediatamente imposto à cidade o toque de recolher.

De seu lado, os habitantes gregos da cidade de Lefka, situada no ocidente de Nicósia e cuja população é sobretudo composta de turcos, começaram a deixar a cidade em conseqüência dos ataques cometidos pelos turcos contra as lojas gregas.

Finalmente, panfletos assinados pelo líder grego Dighenis asseveram que os gregos estão prontos a enfrentar qualquer ataque eventual da parte dos turcos, declarando notadamente: "Se o governador Foot fôr incapaz de repelir os turcos, estaremos prontos a nos encarregar dessa tarefa. Chegou ao fim a nossa paciência!".

NUMEROSOS FERIDOS

NICOCIA, 11 (FP) — Numerosas pessoas ficaram feridas hoje, durante violento conflito entre gregos e turcos, registado em Limassol.

Foi mantido o "toque de recolher" e as fôrças de segurança fizeram uso de bombas lacrimogêneas.

Severas Críticas à Política do Govêrno Norte-Americano na Venezuela

Ex-presidente de Costa Rica, qualificou de "escarro sôbre a democracia" a atitude amistosa dos EE. UU. em relação ao chefe de polícia de Perez Jimenez — Depoimento de José Figuerez na sub-comissão latino-americana da Câmara dos Representantes de Washington

WASHINGTON, 11 (FP) — O sr. José Figueres, antigo presidente de Costa Rica, criticou violentamente a política do Govêrno dos Estados Unidos a respeito da Venezuela.

Afirmou que a atitude amistosa testemunhada a Pedro Estrada, antigo chefe da polícia secreta venezuelana, e as preocupações dos Estados Unidos pelas companhias petrolíferas americanas na Venezuela, enquanto o povo sangrava e morria pela sua liberdade», ao início do ano, constituíam «um escarro sôbre a democracia».

Figueres fêz essas declarações diante da sub-comissão latino-americana da Câmara dos Representantes, que procede atualmente a um inquérito sôbre as razões que provocaram as manifestações hostis ao vice-presidente Nixon, na Venezuela e no Peru.

O antigo presidente costarriquenho, cujo país, sob sua administração, foi o único a recusar participar da décima conferência inter-americana de Caracas em sinal de protesto contra o regime do ditador Perez Jimenez, qualificou os acontecimentos do Peru e da Venezuela de «ponto culminante na história das relações inter-americanas, ou explosão de uma bomba de retardamento».

Após ter reconhecido que a atitude do govêrno americano a respeito da América Latina tinha melhorado durante os dos últimos anos, o sr. Figueres espressou a opinião de que ainda havia muito a fazer, tanto no domínio político como no da economia.

O antigo presidente de Costa Rica interpretou a «vulgaridade» das manifestações anti-americanas da Venezuela como se dirigindo à política americana.

— «A não ingerência, as revoluções latino-americanas, os assuntos internos, são uma barreira de «clichês» cômodos que nem o sofrmento nem a razão podem quebrar, e eis por que pessoas cuspiram sôbre o vice-presidente — disse Figueres.

No domínio econômico, o ex-presidente criticou a concepção da «economia livre» que obriga o mundo livre a entrar em competição com «os semi-escravos de Tanganika e o trabalho forçado da República Dominicana». Fêz um apêlo em favor do estabelecimento de um equilíbrio entre os preços dos produtos que exportam os países latino-americanos e aqueles que importam dos países industrializados.

AJUDE A IMPRENSA POPULAR

IMPORTANTE DESCOBERTA DOS CIENTISTAS DO INSTITUTO DE PESQUISAS DE DUBNA

MOSCOU, 11 (FP) Noticia a agência Tass que a rêde de alta frequência do sincrociclotron gigante no Instituto Unificado das Pesquisas Nucleares de Dubna foi parcialmente reconstruída. A gigantesca máquina que servia para acelerar os núcleos de hidrogênio, os prótons, até lhes conferir a energia de 680 milhões de eletrons-volts, possui agora uma nova qualidade: a universalidade. Isto corresponde a dizer, segundo a agência, que doravante o sincrociclotron de Dubna pode passar ràpidamente da aceleração dos núcleos de uma matéria à aceleração dos núcleos de uma outra matéria. Nessas condições, agora se consegue acelerar os núcleos do deutório, os deutrons, até 420 milhões de electrons-volts e os do hélio, as partículas Alfa, até 840 milhões de electrons-volts. Noticia igualmente a agência soviética a descoberta, pelos cientistas do Instituto Unificado de Dubna, de novas partículas infinitamente pequenas, saídas dos mu-mesons, os neutrinos e os anti-neutrinos.

TRIUNFARÁ O SOCIALISMO

BALTIMORE, 11 (FP) — Falando no banquête anual do fôro local, o embaixador da União Soviética nos Estados Unidos, sr. Mikhail Menchikov, afirmou ontem à noite que um acôrdo comercial entre os dois países permitiria que a URSS comprasse mercadorias norte-americanas "no total de vários bilhões de dólares". Prosseguiu o embaixador: "De nossa parte, poderíamos fornecer aos Estados Unidos um grande número de mercadorias soviéticas interessantes". Sallentou Mikhail Menchikov, por outro lado, a necessidade da coexistência pacífica entre o Oriente e o Ocidente e afirmou que, definitivamente «acabaria triunfando o socialismo, o comunismo».

TERÁ PEQUENA MAIORIA O NOVO GOVÊRNO ITALIANO

Reunem-se hoje as novas Câmaras

ROMA, 11 (FP) — O próximo govêrno italiano será residido pelo sr. Amintore Fanfani, julgam hoje de manhã os observadores políticos, e será constituído por uma aliança entre os democratas-cristãos (dos quais o sr. Fanfani é o secretário geral) e os socialistas do sr. Giuseppe Saragat. Essa aliança poderá contar com o apoio externo dos republicanos.

A aritmética dessa combinação é a seguinte: 273 deputados democratas-cristãos, 22 deputados socialistas e 6 deputados republicanos, ou seja um total de 301 deputados numa Câmara que conta com 596.

A Itália, terá, pois, um govêrno de centro-esquerda.

E' certo que o partido do sr. Saragat impôs condições para a sua entrada no govêrno, que será eventualmente constituído depois da renúncia do atual gabinete, prevista para 18 do corrente. Mas essas condições não são julgadas inaceitáveis, como base de descussão, pelo sr. Fanfani.

Entre as condições dos socialistas de Saragat figuram novas nacionalizações de fontes de energia. Esse ponto será dificilmente admitido pela direita da democracia cristã. Mas trata-se de um elemento de barganha, e de um elemento suficientemente moderado, ou de realização bastante longíngua, para que se chegue a um entendimento. Com efeito, o que conta, é a vontade tanto do sr. Fanfani de centralizar o seu govêrno na esquerda como a vontade do sr. Saragat de não levar a democracia cristã a procurar apoios na direita.

REUNIÃO DAS CÂMARAS

ROMA, 11 (FP) — Reunir-se-ão separadamente amanhã, pela primeira vez, as novas Câmaras italianas, eleitas no dia 25 de maio último, as quais deverão realizar, primeiramente, a eleição dos seus presidentes e das mesas da presidência. Em seguida deverão aprovar o projeto de lei relativo a adoção dos quatro duodecimos provisórios do próximo exercício financeiro. Esse projeto de lei será redigido pelo Conselho de ministros, provàvelmente na última reunião do gabinete do sr. Adone Zoli, o qual, em princípio, deveria apresentar a sua demissão ao presidente da República no dia 18 do corrente, sob a condição de que os duodécimos provisórios tenham sido aprovados nessa data. Recorda-se que os anteriores presidentes da Câmara dos Deputados e do Senado são, respectivamente, os senhores Giovani Leone (democrata-cristão) e Sesare Menzagora (independente). Os quais permaneceriam nas mesmas funções, de acôrdo com as primeiras orientações dos grupos parlamentares que participarão das eleições dos novos presidentes.

Gina Lollobrigida Aciona um Produtor

ROMA, 11 (FP) — A ação de pagamento de 200 milhões de liras, de perdas e danos, intentada por Gina Lollobrigida contra o produtor cinematográfico Angelo Rizzoli, foi objeto de uma nova audiência no Tribunal de Roma. Gina, que deveria encarnar Pauline Borghege, pretende que não lhe foram dados os artistas coadjuvantes prometidos. O advogado de Rizzoli afirmou que as pretensões da artista não podiam ser atendidas, e que ela devia ser condenada a restituir os 40 milhões já recebidos. As duas partes apresentaram abundante documentação, e o caso foi adiado para 9 de outubro.

Empossado o Novo Gabinete Peruano

LIMA, 11 (FP) — Prestou juramento o novo gabinete peruano, chefiado pelo primeiro ministro e vice-presidente da República, sr. Luiz Gallo Porras, e que constitui uma renovação quase total do que estava presidido pelo sr. Manuel Cisneros, desde que o presidente Manuel Prado assumiu o govêrno em Julho de 1956.

O programa do novo ministério foi sintetizado em carta ao presidente Prado, pelo sr. Gallo Porras, dizendo que procurará obter um clima de apaziguamento da oposição, a solução dos problemas econômicos e a redução da tensão no clima social.

DOENÇAS E OPERAÇÕES DOS OLHOS

DR. PAULO CEZAR PIMENTEL

CONSULTÓRIO:

Rua 15 de Novembro, 134 Niterói — Telefone: 6[illegible]77

2as., 4as. e 6as., das 14 às 19 hs.; 3as., 5as. e sábados, das 10 às 13 hs.

Motoristas Olha a Sopa

Camisas beije 150,00, 180,00, 220,00 e 250,00. Blusões de Couro 3 tipos diferentes e preços especiais. Blusões de lã. Camisas brancas 160,00, 180,00, 220,00 e 250,00. Preços especiais para revendedores. R. da Alfândega, 318 1º andar. Rua Vinte de Abril 7 loja. Rua José Mauricio 286-A, na Penha. Av. Nilo Peçanha 276, Caxias E. do Rio.

SÒMENTE O MARXISMO DESCOBRIU O ÚNICO MÉTODO CIENTÍFICO E UNIVERSAL DE CONHECIMENTO DA NATUREZA E DA SOCIEDADE. CONHEÇA-O, ESTUDANDO OS CLÁSSICOS.

	Cr$
POLÍTICA	
Obras Escolhidas de Lênin (I vol.)	25,00
Obras Escolhidas de Lênin (II e III vols.) cada	45,00
Obras escolhidas de Marx e Engels (I vol.)	90,00
Questões Fundamentais (G. Plekhanov)	50,00
Concepção Materialista da História (G. Plekhanov)	35,00
O 18 Brumário de Napoleão Bonaparte (K. Marx)	40,00
As Lutas de Classes na França (K. Marx)	40,00
Salário, Preço e Lucro (K. Marx)	10,00
O Socialismo e a Emancipação da Mulher (Lênin)	20,00
FILOSOFIA	
Materialismo Dialético (Ins. de Filosofia da URSS)	80,00
Da Teoria Marxista do Conhecimento (M. Rosental)	80,00
CIÊNCIA	
A Origem da Vida (A. Oparin)	40,00
A Albumina e a Vida (A. B. Braunstein)	35,00
O Vôo no Espaço Cósmico (A. Sternfeld)	100,00
O ABC do Sistema Solar (V. G. Fesenkov)	100,00
História da Antiguidade (A. V. Michulin)	100,00
EDUCAÇÃO	
A Educação na URSS (Paichoski Lemme)	30,00
A Educação Norte-Americana em Crise (Prefácio de P. Lemme)	20,00
O Socialismo e a Educação dos Filhos (A. S. Makarenko)	40,00
A Educação Comunista (M. I. Kalinin)	35,00
LITERATURA	
Um Homem de Verdade (Boris Polevói)	80,00
A Colheita (Galina Nikolaieva)	80,00
A Tragédia de Sacco e Vanzetti (Howard Fast)	80,00
Coolie (Mulk Raj Anand) Famoso escritor indiano	80,00
O Cavaleiro da Esperança (Vida de L. C. Prestes) escrita por Jorge Amado	80,00
DIVERSOS	

Revistas Chinesas, Alemães, Rumenas, Soviéticas, etc. Cartões, Postais, Gravuras Isoladas, Albuns, Estôjos de Gravuras, etc.

RUA JUAN PABLO DUARTE, 50 — Sobrado — Tel.: 22-1613 (ANTIGA RUA DAS MARRECAS) — D. FEDERAL

COMUNICAMOS QUE ATÉ O DIA 18 DE MAIO ESTAREMOS COM A NOSSA BARRACA NA FEIRA DO LIVRO, (PRAÇA FLORIANO, EM FRENTE À CAMARA DOS VEREADORES BARRACA Nº 8), DESCONTO NA BARRACA: 20 POR CENTO.

Sindicato dos Trabalhadores nas Indústrias do Trigo, Milho, Mandioca e de Massas Alimentícias e Biscoitos, do Rio de Janeiro

RUA CAMERINO, 74 — Sob. — Tel.: 43-6900

FUNDADO EM 15 DE MAIO DE 1931

Órgão representativo da categoria, nos têrmos do Decreto-lei, 1.402 de 5 de junho de 1939

EDITAL DE CONVOCAÇÃO

Pelo presente EDITAL, ficam todos os Srs. Associados em pleno gôzo dos seus direitos sociais, convocados a comparecer à Assembléia Geral Extraordinária, a realizar-se na sede dêste Sindicato, no próximo dia 13, sexta-feira, às 17,30 horas em primeira convocação e às 18,00 horas em segunda e última, com a seguinte

ORDEM DO DIA:

a) leitura, discussão e aprovação da ata da Assembléia anterior;
b) discussão sôbre o desconto de 1% do nosso salário para o IAPI;
c) eleição dos delegados para composição da Comissão do Salário-Mínimo.

Rio de Janeiro, 10 de junho de 1958.

ANTONIO RODRIGUES DA ROCHA — Presidente

Quem Compra na Fábrica Paga Menos

Isto acontece no Amaury onde existem blusões a partir de Cr$ 100,00. Vários modelos diferentes para todos os preços. Pulower de lã pura a Cr$ 700,00, 750,00 e 800,00. Espetacular blusões xadrez de lã a Cr$ 35,00. Preços especiais para revendedores. Rua da Alfândega 318 — 1º andar. Rua Vinte de Abril, 7 loja. Rua José Mauricio 286-A, na Penha. Av. Nilo Peçanha 276, Caxias, E. do Rio.

MERCADO COMUM NA AMÉRICA CENTRAL

TEGUCIGALPA, 10 (FP) — Nasceu um mercado comum centro-americano em Tegucigalpa, ao ser assinado, pelos representantes de Guatemala, Salvador, Honduras, Nicarágua, e Costa Rica, um tratado multilateral de câmbio livre e de integração econômica centro-americana. Os ministros centro-americanos assinaram, igualmente, a convenção sôbre o regime de indústrias centro-americanas, dentro do plano de integração econômica, e aprovaram vinte e quatro moções, relativas, principalmente, à preparação do tratado regional sôbre o tráfego rodoviário, a unificação dos sinais rodoviários, a criação de dois sub-comitês centro-americanos, encarregados de unificar projetos de eletrificação da região, bem como a construção de planificação. A assinatura dêsses acôrdos, que os ministros da economia das cinco republicas qualificaram de "um dos atos mais transcendentais da História da América Central", ocorre ao término da quinta reunião do Comitê Econômico do Istmo Centro-Americano, presidido pelo ministro da Economia de Honduras".

UNIÃO NACIONALISTA DEMOCRATICA DOS MARITIMOS, PORTUARIOS, ESTIVADORES E CLASSES ANEXAS

Para Deputado Federal

WALDIR MELLO SIMÕES

Para Vereadores

ARMANDO MAIA E LUCILLO MACHADO FERREIRA

PREFEITURA DO DISTRITO FEDERAL

IMPOSTOS de Indústrias e Profissões e Licença Para Localização

EDITAL N.º 51

O DIRETOR DO DEPARTAMENTO DE TRIBUTOS DIVERSOS (DTD), da Secretaria Geral de Finanças (SGF), torna público, para ciência dos interessados, que a cobrança do 1.º semestre dos IMPOSTOS DE INDÚSTRIAS E PROFISSÕES e de LICENÇA PARA LOCALIZAÇÃO DE ESTABELECIMENTO, referente ao exercício de 1958, processar-se-á, sem multa, no decorrer do mês de junho p. vindouro, conforme dispõe o Dec. nº 13.762, de 28-12-1957, devendo os contribuintes retirar guias de pagamento na sede do DTD — Rua Santa Luzia, 11, 1º and. — a partir do 1º dia útil daquele mês das 12 às 16 horas, de segunda a sexta-feira, e das 9 às 12 horas, aos sábados.

Para entrega das referidas guias, exigir-se-á dos contribuintes localizados o número da inscrição do alvará do estabelecimento e dos profissionais liberais não localizados e membros componentes de diretoria de sociedades anônimas, o canhoto da «Ficha de Inscrição» no DTD.

Os impostos em tela serão recebidos, SEM MULTA, até o dia 30 de junho, em qualquer Coletoria da Prefeitura, ficando acrescidos da mora de 30% (trinta por cento) após essa data, na conformidade da legislação vigente.

Distrito Federal, em 30 de maio de 1958.

(As.) César de Paço Mattoso Maia Filho — Diretor do DTD — Matrícula 3.986.

ENTREGA DE GUIAS (Rua Santa Luzia, 11, 1º and.)

Sala	Guichê	Inscrição (N. do Alvará de licença)
12	1	1 a 15.000
	2	15.001 a 30.000
	3	30.001 a 45.000
	4	45.001 a 60.000
	5	60.001 a 75.000
	6	75.001 a 90.000
	7	90.001 a 100.000
15	8	100.001 a 110.000
	9	110.001 a 120.000
	10	120.001 a 130.000
	11	130.001 a 140.000
	12	140.001 em diante

Membros componentes de Diretoria de Sociedades Anônimas

3	13	300.001 em diante

IMPORTANTE! — Os impostos em tela serão recebidos, SEM MULTA, até o dia 30 de junho, em qualquer Coletoria da Prefeitura, ficando acrescidos da mora de 30% (trinta por cento) após essa data, na conformidade da legislação vigente.

DROGAS E MEDICAMENTOS Ninguém Vende Mais Barato Que a

FARMÁCIA PHENIX

★ Devolvemos a Diferença de Sua Compra em Dôbro, se Você Achar por Menos Noutra Parte

Além dos Preços Baixos, Você Ainda Tem 5% de Desconto, Comprando Além de Cr$ 20,00

TOME NOTA **FARMÁCIA PHENIX**

AVENIDA MEM DE SÁ, 11 (ESQUINA DE MARANGUAPE)

TROQUE SUA MÁQUINA ANTIGA por uma NOVA

MATERIAL FOTOGRÁFICO

REVELAÇÕES - AMPLIAÇÕES

ÓCULOS SPORT E GRAU

Consertos de Máquinas Fotográficas

Teodólitos - Binóculos - etc.

ÓTICA SÃO MIGUEL

Largo de São Francisco, 23 Sob. Sala 5

Ajuda à IMPRENSA POPULAR

Cinema

«FAMINTAS DE AMOR»

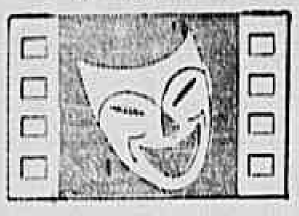

E' pena que os tradutores arranjem às vêzes títulos cretinos para filmes de categoria, como para êste aqui comentado. Qual a finalidade dêsse nome escandaloso "Famintas de Amor"? Atrair público? Não cremos, pois temos a certeza de que é diminuto o público que se deixa levar por êsses títulos de horrível mau gôsto.

Por outro lado, um filme humano e que podemos mesmo dizer contém uma mensagem aos adolescentes é taxado de impróprio até 18 anos", pela nossa mal fadada censura.

"Until they sail" conta-nos a história simples de quatro irmãs. São quatro moças comuns, modernas, de temperamentos diversos. A guerra atinge-as brutalmente, roubando seus namorados, matando seus entes queridos, pais, irmãos, esposos e amantes. E, a realidade crua, porém passiva, do flagelo é retratada por Robert Wise com ternura e compreensão. Esta a palavra adequada: compreensão. Wise (que nos deu o notável "Punhos de Campeão") penetra no íntimo dos personagens, assimila seus problemas e soluciona-os sob a forma e técnica irrepreensíveis do bom cinema. E, se quisermos exemplificar a irrepreensão da forma, poderemos citar a cena em que Bárbara (Jean Simmons) recebe a notícia da morte do marido; a imagem ali sobrepõe-se e não há exagêro em dizermos que aquilo é cinema puro, na sua mais alta expressão.

Se o filme, em certos momentos, parece fazer propaganda do seu país de origem (a eficiência e presteza do organismo americano funcionando para que "Iceberg" Annie seja conduzida à mãe do seu sedutor), em outros desmancha essa impressão (no julgamento o advogado de defesa insinua que os americanos naturalmente não gostariam de importar "gangsters"). A cena final, em que pese a aparente impressão de "Happy-end", é atenuada pela frase um tanto pessimista de Bárbara: — «Para nós é sempre diferente...» — demonstrando que não acredita nos próprios sentimentos.

Destacam-se no elenco os quatro nomes principais: Jean Simmons, Joan Fontaine, Piper Laurie e Paul Newman, êste último recém-premiado no último festival de Cannes, como o melhor ator masculino por seu trabalho em "The long hot Summer".

Além da ótima fotografia Cinemascope prêto e branco, o "corte", sàbiamente utilizado, é um dos pontos altos da película (e aqui nota-se mais uma vez a mágica influência do diretor Wise não tivesse êle saído das salas de montagem).

"Until they sail" situa-se entre os bons lançamentos do ano.

VIANNA

●

ESPETÁCULOS DE HOJE

O GALANTE VAGABUNDO

São Luis, Rex, Rian, Leblon, Carioca e Coliseu. Com June Allyson e David Niven. Comédia. Cinemascópio. Colorido. Produção americana. Às 2 — 4 — 6 — 8 e 10 horas.

FAMINTAS DE AMOR

Metro-Passeio, Metro-Copacabana, Metro-Tijuca, Palácio-Higienópolis, Presidente e Pax. Com Jean Simmons e Paul Newman. Comédia dramática. Cinemascópio. Prêto e branco. Produção americana. Às 12 (só no Metro-Passeio) — 2 — 4 — 6 — 8 e 10 horas. No Palácio-Higienópolis das 3 horas.

SINFONIA DE AMOR

Pathé, Art-Palácio, Eskye-Tijuca, Mauá e Para Todos. Com Lucia Bose e Marina Vlady. Baseado na vida de Schubert. Colorido. Produção franco-italiana. Às 12 (no Pathé) — 2 — 4 — 6 — 8 e 10 horas.

TEATRO DO CRIME

Odeon, Riviera, Asteca, Miramar, São Pedro, América, Engenho de Dentro, Roulien e Santa Alice. Com Maria Antonieta Pons e Silvia Pinal. Comédia musicada. «Mexiscope». Colorido. Produção mexicana.

O PREFEITO SE DIVERTE

Plaza, Astória, Olinda, Colonial, Mascote, Primor, Nacional, Melo e Santa Helena. Com Vera Miles e Bob Hope. Biográfico. Colorido. Produção americana. Às 10 — 12 (só no Plaza) — 2 — 4 — 6 — 8 e 10 horas.

BAIXEZA

Vitória, Copacabana, Mem de Sá, Tijuca, Belmar e Odeon (Niterói). Com Burt Lancaster e Yvonne De Carlo. Drama: Reapresentação. Produção americana. Às 2 — 3,40 — 5,20 — 7 — 8,40 e 10,20 horas.

O BEIJO DA DESPEDIDA

Palácio, Roxy, Imperator, Madri. Com Gary Grant e Jayne Mansfield. Comédia. Cinemascópio. Produção americana. Às 12 (no Palácio) — 2 — 4 — 6 — 8 e 10 horas.

O SEDUTOR

Rivoli, Santa Cecilia, Penha, Oriente, Ramos e Paraíso. Com Ana Luisa Peluffo. Comédia mexicana.

SESSÕES PASSATEMPO

Capitólio. Jornais, desenhos, documentários, musicais, etc. Filmes de curta metragem. Programa idêntico no Cineac Trianon.

UNIAO NACIONALISTA DEMOCRATICA DOS MARITIMOS, PORTUARIOS, ESTIVADORES E CLASSES ANEXAS

Para Deputado Federal
WALDIR MELLO SIMÕES
Para Vereadores
ARMANDO MAIA E LUCILLO MACHADO FERREIRA

RÁDIO TV DISCOS

Vasconcelos

HOJE, PELOS CANAIS

CANAL 6

11,55 — Crônica semanal; 12,00 — Meio dia; 12,45 — Rancho alegre, 13,30 — Tele vespertino; 14,00 — Cine Jornal TV; 14,30 — Colégio do ar; 15,00 — Boa tarde Cassio Muniz; 16,05 — Atrações Sêlo de ouro; 17,00 — Sessão das cinco; 18,05 — Sabatinas Maizena; 18,30 — Concurso Miss Brasil; 18,35 — Clube do titio; 19,30 — Quanto vale? Vale quanto? 20,00 — Repórter; 20,15 — Vôo 21; 20,45 — Teatro de Novela; 21,05 — Espetáculos Tonelux; 21,50 — Reportagem Ducal; 22,10 — Teatrinho TV; 22,40 — Falando francamente.

CANAL 13

17,15 — Cine TV 13; 17,45 — Cineminha Mirim; 18,05 — Atualidades estudantis; 18,35 — Histórias da vovó; 19,00 — Cartas, Críticas e comentários; 19,25 — Velhas Estampas; 19,35 — Repórter 13 19,50 — Nosso Informativo; 29,05 Rio em fóco; 20,25 — Silveira Sampaio (extraordinário); 20,45 — Dó, Ré, Mi fafá lemos; 21,05 — Bate Papo; 21,35 — Cruzeiro musical; 22,05 — Ronda na noite; 22,35 — Professor Bey e Ilka.

Valores Novos Para o Rádio

No próximo domingo, dia 15, a Rádio Vera Cruz fará desfilar no seu palco-auditório, num programa especial, das 19 às 22 horas os 18 (dezoito cantores e o mesmo número de cantoras, perfazendo um total de 36 (trinta e seis) artistas selecionados através da sua atração dominical «O Cartaz de amanhã» para o «cast» da PRE-8. Nêsse dia os nove artistas da Vera Cruz assinarão pela primeira vez, um contrato como artista profissional. Os animadores serão Washington Fernandes, José Messias e Ignácio Lins.

SILVEIRA SAMPAIO EXTRAORDINÁRIO

Silveira Sampaio, hoje, dia 12, as 20,25, estará entrevistando, em programa extraordinário, os senhores MEJIA (Ministro da Agricultura da Colombia) e JARAMILLO (Presidente da Associação dos Cafeteiros Colombianos). Esta entrevista, filmada em Bogotá, abordará o problema do café brasileiro.

SERÁ SENSAÇÃO MESMO?

A Televisão Tupi lançará, domingo próximo, dia 15, às 21,35, o primeiro programa da série «Ford na TV», que constitui um dos maiores êxitos da TV americana. Os telespectadores terão oportunidade de assisir o trabalho de seus artistas de Hollywood favoritos de forma curiosa e inédita na TV brasileira..

Esta é a capa do LP da Continental "Festa de São João", onde figuram, de modo original, as principais músicas juninas. Cantores como Jorge Goulart e Nuno Roland participam do interessante LP, que conta, também, com a participação do cômico Brandão Filho. Os acompanhamentos são feitos pela "Bandinha do Cafundó".

MARLENE TROCOU A RCA PELA ODEON

ABELARDO "CHACRINHA" BARBOSA, no domingo fêz sua estréia como cronista especializado em disco. E já cometeu o seu pecadinho: noticiou que Marlene sairia da RCA aborrecida com o fato de terem dado a Neusa Maria uma gravação que seria sua. Quem transmitiu a notícia ao risonho Abelardo, evidentemente, usou de maldade. Marlene já deixou a RCA e já assinou com a Odeon. Entretanto, o nome de N. Maria nem de leve entrou no caso Marlene-RCA. O motivo exato, mas exato mesmo, nos foi relatado pela popular intérprete de "Saudosa Maloca". Marlene ficou desgostosa porque a RCA há meses que não lançava qualquer gravação sua. De fato, é um absurdo que uma cantora da categoria de Marlene fique tanto tempo sem gravar. Sofreu a RCA, dessa maneira, um grande desfalque em seu ótimo elenco, enquanto a Odeon está de parabéns pela sua mais nova aquisição. Podemos informar, em primeira mão, que já amanhã será lançado o primeiro disco de Marlene. Será um 78 rpm. De um lado, "O Gondoleiro", uma melodia francesa, versão de Sérgio Pôrto, e, na outra face, «O Canoeiro», de Dorival Caymmi. O contrato de Marlene com a Odeon terá a duração de dois anos e ela terá 5% sôbre a arrecadação proporcionada por suas gravações.

"O QUE DIZEM OS MATUTINOS"

Com a volta de Décio Luiz, o programa "O que dizem os matutinos", da Rádio Ministério da Educação, caiu muito de qualidade. Durante o impedimento de Décio Luiz, atuou um locutor, de nome Luiz Augusto, se não nos falha a memória. O grande caso é que o rapaz sabia levar o programa de forma agradável. O que, infelizmente, não acontece com o Décio Luiz. O antigo "galo" da Tupi gagueja demais, fracassando na tentativa diária de fazer um programa "em cima da perna".

UMA POR DIA

O confrade "O Ouvinte Desconhecido", de "O Globo", sôbre o programa de Abelardo Barbosa:

"Apesar da meridiana chatice do cantor Paulo Bob — herói aparente do programa — o animador da Rádio Tupi, Abelardo Chacrinha" Barbosa, conseguiu com as suas constantes e pitorescas confusões estabelecer um clima de bom-humor e divertimento no programa "Rancho Alegre".

Alcides Gerardi, depois do grande sucesso de "Cabecinha no Ombro"", gravou, em Discos Columbia, a valsa, de Silvino Neto, intitulada "Valsa dos Namorados".

Teatro

MILTON DE MORAES EMERY

«TEATRO EM CASA»

AINDA OUTRO DIA fomos ao apartamento de Carlos Perry, amigo simpático e inteligente, assistir a três peças apresentadas pelo «Teatro em Casa», que lá funciona.

Foram apresentadas três peças em um ato. Peças leves com a finalidade única de divertir como tivera oportunidade de dizer nosso anfitrião.

●

«A OUTRA SAIDA», de Lawrence Langner, nos foi dada numa tradução, adaptação e direção de Carlos Perry. E' a istória de dois amantes que buscam como já indica o título do original «outra saída». O diretor deu ao espetáculo um desenvolvimento bastante gracioso e ritimado. Embora o texto nada apresentasse que pudesse marcar o espectador ainda assim é com prazer que se vê o desenrolar da história. Rosinha Serzedello Machado estreou bem. Uma bela figura! Deu às suas intervenções um certo «abandono» e um quê de sofisticação que teve como resultado um «tom de de contradição» surpreendentemente interessante. Zélia Maria Cavaggioni foi correta. O físico não convenceu. Muito jovem e com os cabelos pintados. Oswaldo de Andrade é um tipo que se pode bem aproveitar. Tropeçou aqui e ali em várias falas. Andou mais superficial na interpretação que superficial seu personagem a vestir. Maria Luiza Cavalcanti com mais experiência que todos foi quem realmente se impôs. Tôda espontaneidade. Agradou em cheio. Eloy Figueira de Mello deu-nos um «Carlos Fabricio» que foi um misto de acanhado e atrevido. Saiu-se bem.

Sérgio Marcondes foi o assistente de direção e Maria Celina Simon desincumbiu-se (a contento!) do arranjo cênico e dos figurinos.

●

«A FORÇA DO DESTINO DE VERDI», que leva à assinatura de João Bethencourt, foi um ato divertido do qual Alfredo Souto de Almeida tirou tudo que podia tirar. E' uma pecinha corrente e bem elaborada. Conta os percalços porque passa um pai de familia que deseja a todo custo assistir a ópera de Verdi. Exatamente na noite em que levam à cena sua obra preferida morre sua tia. E' a «fôrça do destino. . .».

Nelson Mariani, dentre os intérpretes foi quem melhor se houve se bem que devesse eliminar aquêle tom que correspondeu mais a de um menino mimado que a de um velho contrariado em seus propósitos. Camila Amado, Rejane Ribeiro, Nilza Soutinho e Ildete Luz de um modo geral agradaram.

Sérgio Marcondes e Maria Celina Simon prestaram sua colaboração do mesmo modo que na peça anterior.

●

«VELÓRIO AMIGO» leva a assinatura de uma estreante: Maria Luiza Amaral Peixoto. Ficamos surpreendidos com o natural dos diálogos. O original é assim como que uma crítica aos costumes da «gente bem» ou de «café-society». Dá-nos um flagrante curioso das dúvidas de uma senhora que de-repente se vê viúva. A autora deve explorar seu talento. Precisamos de gente nova a escrever. O conjunto de «Velório Amigo» funcionou bem sob as ordens de Carlos Perry. Nomes: Maria Luiza Cavalcanti, Maria Alice Barros, Rosinha Serzedello Machado, Oswaldo Andrade, Paulo Edson, João José da Silva Ramos.

Mais uma vez em ação Sérgio Marcondes e Maria Simon: e bem!

●

CARTAZ TEATRAL

TEATRO DE BOLSO — 27-2122 — «Um Casal entre Aspas» — às 21 horas. Aos domingos, vesperais às 16 horas. Sábados: sessões às 20 e 22 horas.

TEATRO JOÃO CAETANO — 43-4276 — «É tudo Juju-Frufru» — revista de S. Sena, M. César e Boiteux Sobrinho, Silva Filho, Eloina, Mercedes Batista e seu bailado folclórico, Elionor and Jackson.

TEATRO DA MESBLA — 22-7622 — «Calúnia» de Lilian Melman. Apresentação da Cia. Tônia-Celi-Autran — às 21 horas. Sábados e domingos: às 20 e 22 oras. Vesperais: quintas e domingos às 16 horas.

TEATRO DA «MAISON DE FRANCE» — «Treze à Mesa» de Sauvajon. Célia Biar, Tereza Raquel, Mauro Mendonça e outros — às 21 horas. Vesperais: quintas e domingos às 16 horas.

TEATRO SERRADOR — 32-6442 — «Timbira» de Luiz Iglézias — às 21 horas. Vesperais: quintas, sábados e domingos, às 16 horas

TEATRO RIVAL — 22-2721 — «Que pedaço de Mau Caminho», de Luiz Iglézias e Mário Meira Guimarães — às 20,15 e 22 horas. Conchita Mascarenhas e Grande Otelo.

TEATRO COPACABANA — 57-1818 — «GIGI» De Colete, numa adaptação de Anita Loos. Desempenhos de Suzana Freire, Henriete Morineau e outros. Direção de Luca de Tena. Às 21,30, diàriamente. Vesperais às 16 horas, às quintas, sábados e domingos.

TEATRO RECREIO — 22-8164 — «Peguei um Ita no Norte» — às 20 e 22 horas. Vesperais às quintas, sábados e domingos às 16 horas.

TEATRO DULCINA — 32-5817 — «Jornada de um Longo Dia Para Dentro da Noite», de Eugene O'Neill com o elenco de Cacilda Becker. Direção de Ziembinski — Diàriamente às 20,45 horas. Vesperais às quintas e domingos.

TEATRO CARLOS GOMES — 22-7581 — «A Respeitosa», com o elenco do Teatro Popular de Arte. No papel principal: Maria Della Costa. Às 21 horas.

Sindicato dos Trabalhadores nas Indústrias de Calçados, Luvas, Bôlsas e Peles de Resguardo do Rio de Janeiro

Sede Própria: Rua Santana n. 205 — 1º andar — Telefone: 32-6189

ASSEMBLÉIA GERAL EXTRAORDINÁRIA

Pelo presente edital, ficam convocados todos os sócios quites dêste Sindicato no pleno gôzo de seus direitos sociais, para a Assembléia Geral Extraordinária que será realizada no dia 13 do corrente, às 18 horas em primeira convocação, e na falta de número legal às 19 horas em segunda e última convocação, para tratar da seguinte

ORDEM DO DIA:

a) leitura, discussão e votação da ata da Assembléia anterior;
b) eleição de três associados em lista tríplice, para representar o Sindicato na Composição da Comissão do Salário-Mínimo do Distrito Federal.

Pela Diretoria
PLINIO ALVES
Presidente

Sindicato dos Trabalhadores na Indústria de Fiação e Tecelagem do Rio de Janeiro

Séde própria: Rua Mariz e Barros, 65 — Tel. 28-4593

Assembléia Geral Extraordinária a Realizar-se no Dia 14-6-58

A Diretoria dêste Sindicato tem a grata satisfação de convidar todos os companheiros associados para comparecerem à Assembléia eleitoral do dia 14 do corrente, à Rua Mariz e Barros, 65, das 9 às 10 horas em primeira convocação e se não houver número, das 10 às 18 horas. Nessa assembléia realizar-se-á a eleição dos componentes da Lista Tríplice e seus suplentes, para compor a Comissão de Salário-Mínimo do Distrito Federal, na qual os companheiros deverão comparecer munidos de suas carteiras sindicais quites e com mais de 6 meses no quadro social, em face da votação ser procedida por escrutínio secreto. A urna para receber os respectivos votos será instalada na sede do Sindicato.

Outrossim, notifica que as chapas dos candidatos serão inscritas até sexta-feira, dia 13/6/58, às 19 horas.

Rio de Janeiro, 10 de Junho de 1958

Felix Cardoso da Silva
Presidente

★ ESPORTE INDEPENDENTE ★ ESPORTE INDEPENDENTE

Departamento Autônomo

(AMADORES) NÃO HOUVE VENCEDOR NO CLASSICO DOS LIDERES (INFANTO JUVENIL) VENCENDO AO S. CRISTÓVÃO, CLASSIFICOU O SÃO JOSÉ

Irmãos Goulart e Paredense, igualaram-se nas ações e no placar: 1x1 — Mavilis, goleando o União de Marechal Hermes, é agora líder absoluto — Vitória suada do Piraquara — No infanto-juvenil, Botafogo e Fluminense continuam na mesma posição

Os Certames de Amadores e Infanto Juvenis tiveram sequência na manhã e tarde de domingo último apresentando resultados surpreendentes. No clássico de amadores, entre Irmãos Goulart e Paredense, líderes da "Série Centro", as equipes não foram além de um empate de 1 x 1, beneficiando ao Mavilis, que, goleando o União, é agora líder absoluto da "Série". O Piraquara, líder da "Série Rural", teve que suar a camisa para vencer o Roial por 2 x 1. No Infanto-Juvenil já se conhece o sétimo concorrente para a disputa do turno final, que é o São José, cuja classificação foi conseguida domingo pela manhã em Teixeira de Castro, após uma luta renhida, em que o placar no tempo regulamentar registrou 4 x 4. Na prorrogação, os alvi-negros de Magalhães Bastos conseguiram marcar seu quinto tento, garantindo sua permanência na luta pelo título. No encontro da "Série Sul", entre Botafogo e Fluminense, registrou-se novo empate, desta feita de 1 x 1. Deverá ser realizado novo encontro quinta feira.

PAREDENSE 1, I. GOULART 1

Sob as ordens do sr. José Pereira Junior, Irmãos Goulart e Paredense mediram fôrças pela primeira vez, tendo como local o gramado do Bonsucesso em Teixeira de Castro, O embate agradou pela movimentação e empenho de ambos os litigantes que igualaram-se nas ações e no marcador. Ao dar o Juiz como finda a refrega o placar acusava um tento para cada bando.

Metade, meia do Grêmio de Olaria que foi o "maestro" de sua equipe tendo ainda se destacado como artilheiro.

DETALHES TÉCNICOS

IRMÃOS GOULART: Hélio Luiz e Walter; Wilson Ramos e Zé Carlos: Plínio, Metade, Tião, Luizinho e Amaral PAREDENSE: Marujo, J. Meri e Cézar; Miltinho, Orlando e Adalton; Tilé, Zequinha, Popota, Ari e Abobora.

Goleadores: Miltinho para o Parêdense e Metade paar o I. Goulart.

OS MELHORES

No grêmio de Madureira tiveram atuação destacada o centro médio Ramon e Metade.

No Paredense merecem citação Miltinho, Marujo e Ari.

Juiz: O Sr. José Jr. que se coloca entre os melhores apitadores do D. A.. Não esteve em tarde inspirada, pois inverteu várias marcações e a sua maior falta foi por ocasião do tento do Paredense. Quando o extrema Abobora centrou a bola já tinha ultrapassado a linha de fundo, mas s. s. que não acompanhou o lance, teve que dar validade à jogada. Preliminar: Venceu o Irmãos Goulart por 2 x 0.

TRIUNFOU O REALENGO APÓS UMA GRANDE REAÇÃO

O Realengo F. C. conquistou para as suas côres domingo um grande triunfo ao abater a forte representação do Corintians, pelo escore de 3 x 2, no prélio realizado no campo do Realengo, em prosseguimento ao campeonato de amadores, do departamento autônomo. O quadro orientado por Viana que perdia no primeiro tempo pelo escore de 2 tentos a zero partiu firme para a vitória no segundo tempo, modificando um placard adverso para um escore favorável ao grêmio da jaqueta alvi-negra. Vale acrescentar que o tento da vitória do Realengo conquistado aos 35 minutos do segundo half taime, foi feito na cobrança de um corner, o fez com perfeição o insider Toninho, indo a bola direta as rêdes, depois de transcrever um semi-círculo, no ar, conquistando desta forma um lindo tento olímpico, o que é muito raro em futebol.

DETALHES

Jôgo: Realengo x Corintians
Local: campo do Realengo

Primeiro tempo: Corintians 2 x 0 tentos marcados por intermédio de Deco e Dionysio aos 40 e 44 minutos, para o Corintians.

Final: Realengo 3 x 2, goals da autoria de Toninho aos 15, Ginho (contra) aos 25, e Toninho, aos 35 minutos, no lance transcrito acima, para o Realengo.

QUADROS: REALENGO: — Pompéia; Tutu e Natalino; Wilson, Dinho e Bidoca; Nilton, Neném, Toninho, Norival e Castro. CORINTIANS: — Orando; Lauzinho e Ginho, Didi, Waldir e Luiz: Virgolino, Dionysio, Melo, João e Deco.

Juiz: Antônio Gomes Moreira, com ótima atuação.

Anormalidades: — aos 43 minutos do segundo tempo foi expulso de campo o meia esquerda do Corintians, por ter dirigido palavras de baixo calão ao juiz.

Preliminar: Corintians 2 x 1.

Juiz: Olivio Feijó Júnior, com péssima atuação.

Filhos de São Jorge 2x1

Vitória das mais difíceis conquistou o E. C. Filhos de São Jorge, frente o União de Honório pelo escore de 2x1. O quadro vencedor estava assim formado: Lessa, Lucas e Alair; Branco, Adão e Nilton; Paulinho, (Zé) Ailton, Hélio, Beraci e Wilson. Tentos: Beraci e Ailton para o São Jorge e Haroldo para o União. Preliminar, 3x1 São Jorge. Na foto, o impetuoso avante Nilo que foi o grande avante do quinteto do clube da Travessa Botafogo e que fez muita falta.

O SATÉLITE DEU O "BÔLO"

O Vila A.C. de Vila Inhomirim tinha programado para domingo um jogo com o Satélite F. C., de Ramos que, entretanto, não compareceu.

Um gesto nada simpático do Satélite, deixando de cumprir um compromisso assumido com seu co-irmão. Diversos jogadores do Vila, na expectativa da realização do jôgo, deixaram de atender a outros compromissos e a direção técnica do Vila ficou numa delicada situação.

Eleita a Nova Diretoria da Associação Brasileira dos Cronistas Cinematográficos

Em Assembléia Geral ôntem realizada na ABI, foi eleita a nova diretoria da Associação Brasileira dos Cronistas Cinematográficos (ABCC), que ficou assim constituída:

Presidente, Antonio Moniz Vianna ("Correio da Manhã"); 1º Vice-Presidente, Décio Vieira Ottoni ("Diário Carioca" e "Manchete"); 2º Vice-Presidente, Joaquim Menezes, "Diário Trabalhista"; 3º Vice-Presidente, Pedro Lima, ("O Jornal" "Diário da Noite" e "O Cruzeiro"); 4º Vice-Presidente, Jorge Ileli ("O Cruzeiro" Internacional); 1º Secretário, Ely Azevedo, ("Tribuna de Imprensa" e "Mundo Ilustrado") 2º Secretário, Octávio Momfim ("O Globo"); 1º Tesoureiro, Alberto Shatowski ("Rádio Ministério da Educação"); 2º Tesoureiro, Cláudio Fornari ("O Dia").

Conselho Fiscal: Hugo Barcelos ("Diário de Notícias"), José Lino Grunewald ("Jornal das Letras"); George Gurjan ("Aonde Vamos"). Conselho Deliberativo. Presidente, José Sanz ("Jornal do Comércio"). Membros: Celestino Silveira ("Rádio e TV Tupi"), Zenaide Andrea ("Cinelândia"); Salvino Cavalcanti de Paiva ("O Nacional"); Luiz Alipio de Barros ("Ultima Hora"), Van Jafa; Geraldo Queiroz ("Jornal do Brasil"); Júlio Moreira (A.B.I.); Alexá Vianny ("Shopping News") e Montenegro Bentes ("Tribuna do Povo").

Outros Resultados

Oriente x Olti
Amadores — 2x0 Oriente
Aspirantes — 2x2
Distinta x Colonial
Amadores: 3x3
Aspirantes: 3x2 Distinta
Del Castilho x Atilia
Amadores — 8x0 Atilia
Aspirantes — 1x0 Atilia
Mavilia x União
Amadores: 4x2 Mavilis
Aspirantes: 5x1 Mavilis
Cruzeiro x São José
Amadores - 3x2
Aspirantes
PIRAQUARA x ...
Amadores, 2x1 Piraquara
Aspirantes: 2x2

Mais uma vitória colheu o E. C. Lucas na tarde de domingo frente ao Ibitara pelo escore de 5x3. Os tentos foram consignados por Emmanuel, Leoninha, Sabará. Na foto, o dianteiro avançado do Rubro-Negro Leopoldinense.

Brasil e URSS Decidirão a Classificação no Domingo

Brasil e Inglaterra Não Encontraram o Caminho do Gôl

Prélio movimentadíssimo, de alto nível técnico — Predomínio das defesas — Vavá carimbou o poste de Mac Donald — O público aplaudiu, de pé, as duas equipes, ao final do jôgo — Boa arbitragem — Resenha dos noventa minutos — Satisfeitos, Feola e Winterbotton

Gutemburgo, 11 (especial) — O estádio Nya Ullevi apresenta um aspecto festivo, com suas dependências totalmente ocupadas, onde mais de cinquenta mil pessoas espremem-se desde as primeira horas da tarde.

O comodismo popular, que vinha preocupando os promotores receiosos de uma baixa renda, foi confirmado com a afluência em massa a poucos minutos do início do prélio. As equipes nacionais do Brasil e da Inglaterra construiram tão elevada expectativa em tôrno de sua apresentação que o assunto dominante da semana, nesta pequena cidade, foi, sem dúvida, o grande encontro de hoje.

Realmente, brasileiros e inglêsas corresponderam a quanto deles se esperava, travando uma luta sensacional, que ficará registrada na história do futebol sueco, palco do VI Campeonato Mundial de Futebol.

Várias solenidades antecederam o início da partida, culminando com a execução dos hinos nacionais do Brasil, primeiro, o da Inglaterra.

O árbitro, encerradas as solenidades, chamou as duas equipes ao centro do gramado, para as recomendações de praxe. Feitas estas, verificou-se o sorteio para a escôlha de campo. Ganhou o «toss» a equipe inglêsa.

INICIADA A PARTIDA

As 13,58 horas, em ponto, foi iniciada a partida e o primeiro ataque compete à ofensiva brasileira, mas sem algum resultado.

Retrucam os ingleses com Kevan. Corta Bellini, concedendo escantelo. Acourt movimenta, alivia Bellini para Joel, que lança a Vavá na área, ensejando a primeira defesa de Mac Donald.

DIDI SENSACIONAL

Recolhe Didi no meio de campo, dribla espetacularmente a Howe e lança Joel em excelente condição; o ponteiro acerta uma bomba, que Mac Donald detém, mas larga, entrando Mazzola para finalizar e Mac Donald segura definitivamente

PERDE HAYNES

Kevan consegue uma brecha na entrada da área e estica para o meia Haynes que finaliza alto, uma bela de alta chance para marcar.

CORTA HOWE

Retrucam os brasileiros. Didi passa a Zagalo que, rápido lança Mazzola, mas Howe corta providencialmente.

IMPEDIDO KEVAN

Douglas desarma Didi, avança e estende ao comandante deslocado pela ponta, mas o árbitro confirma a situação irregular de Kevan.

ESPETACULAR GILMAR

Kevan recebe e devolve a Haynes. O meia inglês rodopia e lança pelo alto, perigosamente, na pequena área. Desponta Kevan que, mesmo acossado por Orlando, finaliza para Gilmar praticar sensacional defesa.

VAVA DE CALCANHAR

Joel atraza a Vavá; êste passa por Clamp e desce para o gôl. Na entrada da área, acossado por Banks, atraza de calcanhar para Mazzola, mas Bill Wright interrompe o lance quando o comandante estava com o dedo no gatilho.

CAIDO BILL WRIGHT

O central inglês sente o choque com Vavá e cai no gramado. Uma rápida fricção e volta à atividade, quando Slater intercepta Joel violentamente.

SALVA MAC DONALD

Cobra Orlando procurando Vavá. Este recolhe e centra a Mazzola que finaliza sensacionalmente de cabeça mas o goleiro Mac Donald pratica espetacular intervenção.

SOLTA GILMAR

Os inglêses respondem, Kevan estica a Douglas ,mas Bellini corta. Retoma Kevan e atira; Gilmar agarra, solta, e torna a agarrar.

DINO PELO ALTO

Nilton Santos toma de Haynes, passa a Vavá, que estende rápido a Dino. O médio brasileiro completa na corrida, por cima do travessão.

ATRAZADO MAZZOLA

Boa trama de Didi que lança a Vavá; o comandante, de primeira, manda na frente para Mazzola que chega atrazado.

MELHORES OS BRASILEIROS

Os brasileiros, aos poucos, melhoram sua presença em campo Seguidas escapadas e boas combinações trazem, agora, constante perigo ao arco de Mac Donald

VAVA NA TRAVE

Orlando corta um contrário e passa a Didi; êste, por elevação a Vavá que, de primeira e num voleio sensacional, carimba o travessão britânico.

OS FLEUGMATICOS BAIXAM O PAU

Os inglêses começam a perder o sangue ante ascenção do quadro brasileiro na cancha. Aos 23' Joel, lançado por De Sordi, é aterrado pelas costas, levando uma rasteira de Slater. Cobra Didi e Mac Donald defende

BELLINI TOMA NA RAÇA

Acourt recebe de Kevan e se insinua pela entrada da área. Pára na frente de Bellini e começa a dançar. O capitão brasileiro dá-lhe caça, decididamente, e toma-lhe o couro na raça.

SALVA BANKS

Bola de Didi, que divisa Vavá na intermediária inglêsa. O meia, rápido, lança Mazzola que finaliza de bicicleta, mas salva Banks, bem postado debaixo dos paus.

IMPEDIDO VAVA

Cobra Dino uma falta no meio do campo; corta Clamp mas perde para Joel que emenda de primeira para Vavá. O juiz, porém, interrompe o lance assinalando posição irregular do comandante brasileiro.

TERMINA A PRIMEIRA ETAPA

Orlando faz [illegible] do campo, [illegible] tido de Ke[illegible] ma-lhe o c[illegible] seguida pa[illegible] lança a Ke[illegible] rodopia en[illegible] perde a bo[illegible] para Gilmar[illegible] que o árbitr[illegible] a primeira e[illegible] da contagem.

APLAUDEM OS SUECOS

As equipes voltam para a segunda fase, vivamente aplaudidas pelo público sueco, que acompanha emocionado o transcorrer da peleja.

MAZZOLA PRÁ FORA

Os brasileiros conseguem boa situação na área de Mac Donald, mas a finalização do comandante Mazzola é imperfeita atirando alto, sem perigo.

ESTUPENDO DIDI

A torcida delira com uma jogada de feitura artística da linha brasileira, enganando três contrários e cedendo a Zagalo, que descambou pela esquerda e centra para Mazzola, que concluiu mal.

MOVIMENTAÇAO E EQUILIBRIO

A situação parece não sofrerá modificações. Os ataques se revezam, de parte a parte, com um ritmo de jôgo que mantem a torcida em suspense.

ASSIM, NAO

Ataque da Inglaterra, a bola é lançada na pequena área e o comandante inglês, Kevan, entra duro em Gilmar, sendo advertido pelo juiz.

BELLINI DÁ O TROCO

Cobarda a falta, Haynes movimenta a Kevan, que entra contra Bellini e paga os seus pecados. Falta contra o Brasil Cobra Bill Wright e o próprio Bellini alivia.

VAMOS JOGAR SERIO

Orlando intercepta Robson, mas atrasa de leiva, perigosamente; salva Bellini e depois dá uma bronca no médio brasileiro.

ESSA NÃO, SEU JUIZ

Didi controla na intermediária inglêsa, passa por Clamp e aciona Mazzola e êltimas condições, mas o árbitro Dush, erradamente, pune impedimento.

GILMAR, SUCESSIVAMENTE

Agora são os brasileiros que [illegible] que se desdobrar para defender a sua cidadela, quando Kevan, bem lançado, arremata violentamente. Defende Gilmar e devolve o couro à circulação. Retoma Slater e passa a Acourt pela ponta canhota. O ponteiro centra, entra Robson e consegue encaixar um bom tiro que Gilmar recolhe com segurança.

MAZZOLA FORA DE CAMPO

A partida é interrompida para que se socorra ao comandante Mazzola, Brasil, que é acometido de fortes câimbras. Entram em campo o técnico e o preparador físico brasileiros. Decorridos 34' da etapa final.

Gilmar confirmou mais uma vez suas ótimas qualidades

SALVA JOEL

O ponteiro direito do Brasil está constantemente auxiliando a defesa. Agora, com o goleiro Gilmar batido, êle tem oportunidade de salvar sua meta de um disparo de Robson.

NERVOSISMO FINAL

Os últimos minutos são acompanhados pelos dois treinadores, em clima de imenso nervosismo. Em campo, os jogadores imprimem maior ritmo ao jôgo, mas aumentam a vigilância em tôrno de suas áreas.

DELIRA A TORCIDA COM O FINAL

O prélio atinge o seu último minuto, sem que a contagem seja aberta, o povo sueco, satisfeito com o nível técnico da partida, aplaude delirantemente as duas equipes, que se confraternizam, após o apito final do alemão Dush.

SATISFEITO WINTERBOTTON

O técnico inglês, após o resultado, teceu alguns comentários sôbre o transcurso do prélio e a atuação de seus pupilos, dizendo-se não somente contente com o resultado, que foi justo como também com a atuação da sua equipe. Elogiou a defesa brasileira e o meia Didi

FEOLA GOSTOU DA EQUIPE

O técnico brasileiro, Vicente Feola, agradeceu aos jogadores pela conduta em campo, quando observaram, em sua opinião muito empenho e decisão. Achou o empate um resultado justo, em vista do bom desempenho de ambas as defensivas.

DUSH, UM BOM ARBITRO

Para os dois preparadores a arbitragem do alemão Dush foi muito boa, pequenos equivocos que não mereceim referência poderiam ter sido observados no transcurso da peleja, cujo nivel técnico foi, pode se dizer, de alta categoria.

Maria Ester, Sinônimo de Vitória

LONDRES, 11 (FP) — A tenista brasileira Maria Ester Bueno continua vencendo na Inglaterra.

Nas simples de moças do 3º turno do Campeonato de Tênis do Oeste da Inglaterra, Maria Ester venceu a alemã E. Building por 6—4 e 6—2.

Por outro lado, no Campeonato de Tênis do Condado de Kent, que está sendo disputado em Beckenham registraram-se vitórias de brasileiros.

No 2º turno de simples para homens, o brasileiro C. Fernandes derrotou o inglês E. C. Ford por 9—7 e 6—3 enquanto que o seu compatriota Ronald Barnes venceu o britânico G. A. Cass por 6—3 e 6—2.

PLACARDE DA COPA

ESTOCOLMO, 11 (FP) — Resultados dos "matches" do Campeonato Mundial de Futebol, jogados hoje em diversas cidades da Suécia:

Brasil 0 x Inglaterra 0; Alemanha 2 x Tchecoslováquia 2; Argentina 3 x Irlanda do Norte 1; URSS 2 x Austria 0; Iugoslávia 3 x França 2; Paraguai 3 x Escócia 2; México 1 x País de Gales 1.

— O encontro Suécia x Hungria será amanhã. (Hose).

LABORATÓRIO QUÍMICO IND. LTDA.
Pedidos: Rua da Conceição, 74

UNIÃO NACIONALISTA DEMOCRATICA DOS MARITIMOS, PORTUARIOS, ESTIVADORES E CLASSES ANEXAS
Para Deputado Federal
WALDIR MELLO SIMÕES
Para Vereadores
ARMANDO MAIA E LUCILLO MACHADO PEREIRA

GILMAR E MAC DONALD ESTIVERAM SOBERBOS

A atuação individual dos 22 jogadores em campo

GOTTEMBORG, 11 (Serviço especial) — Brasileiros e inglêses proporcionaram um belo espetáculo de futebol ao público sueco que não regateou aplausos aos 22 jogadores.

O empate de 0 x 0 pode ser considerado justo, premiando os esforços das duas equipes. O encontro no primeiro tempo foi superior ao segundo pela movimentação e o ritmo impressionante das jogadas. Lógicamente, os jogadores sentiram o esfôrço dispendido, caindo de produção na etapa complementar.

O BRASIL

As atuações individuais dos craques brasileiros não foram das mas altas como se verificará da análise abaixo:

GILMAR — Esteve seguro como sempre. Fêz duas ou três defesas eletrizantes. Nota 9.

DE SORDI — Jogou com a firmeza costumeira, embora se deixásse bater algumas vêzes pelo ponteiro Acourt. Nota 8.

BELLINI — Encontrou no «tanque» Kevan o melhor jogador do ataque britânico. Mesmo assim deu conta do recado. Nota 8.

NILTON SANTOS — Esteve no mesmo nível de seus companheiros de defesa. Não foi brilhante, porém muito consciente. Nota 8.

ORLANDO — Não foi o mesmo jogador de outras jornadas. Claudicou no início, mas dominou o seu setor, com a eficiência costumeira, no 2º tempo. Nota 8.

DINO — Também esteve razoável. Continua não ligando muito para a marcação e indo à frente como atacante. Nota 8.

JOEL — Respeitou demasiado as ordens de Vicente Feola, deixando-se ficar atrás quando a situação exigia mais um homem dentro da área inglêsa. Jogou com o epírito de luta de sempre. Nota 8.

DIDI — Ainda é o mais equilibrado da seleção. [illegible] vez, prendeu muito a [illegible] jogou parado. Deu [illegible] grandes passes. Nota [illegible]

MAZZOLA — Ata[illegible] condições fisicas e s[illegible] a gôl. Nota 7.

VAVA — Esforça[illegible] ras sem maior deslumbr[illegible] to de gôl. Nota 7.

ZAGALO — Foi outro que não esteve como é capaz. No entanto, continua jogando com muita clarividência. Nota 8.

A INGLATERRA

MAC DONALD — Sob todos os títulos excepcional. Defendeu três tirambaços com muita classe. Nota 9.

HOWE — O melhor defensor inglês, excectuando o goleiro. Nota 8.

BANKS — Fêz o que pôde e não se saiu mal. Abusa muito da violência. Nota 8.

CLAMP — Seguro na marcação, mas com altos e baixos. Nota 7.

SLATER — Vigiou bem o lado direito brasileiro e alimentou o ataque. Nota 8.

WRIGTH — O veterano jogador abusou do jôgo violento, mas mostrou muita personalidade. Nota 8.

DOUGLASS - Não deu grande trabalho a Nilton Santos. É um ponteiro comum. Nota 7.

ROBSON — Embaralhou-se demais com a pelota. Fez jogadas de vulto e outras mediocres. Nota 7.

KEVAN — Não tem nenhuma classe. Contudo, é muito alto e forte dando tudo pelo vi[illegible] [illegible] constituindo-se sempre num perigo para a defesa. Nota 8.

[illegible] — É um grande [illegible] domina bem a bola [illegible] — Muito esperto, [illegible] Nota 8.

[illegible] No.

[illegible]

ESTOCOLMO, 11 (FP) — O sr. [illegible], um trabalhador agrícola sueco, foi o feliz ganhador do concurso de pálpites sueco sôbre a primeira rodada do Campeonato Mundial de Futebol. Com 7 resultados certos o sr. [illegible] ganhou [illegible] coroas. Seu único êrro foi o escore do jôgo França x Paraguai para o qual indicara um empate de 0 x 0.

Sente Frio Quem Quer

Amaury oferece blusões e Pulower para todos os preços e tamanhos. Cobertores a partir de Cr$ 125,00. Blusões xadrez de lã Cr$ 350,00. Blusões tricoline com manga 200,00, 220,00 e 250,00. Casaquinhos de lã para meninos e meninas. Rua da Alfândega 318 — 1º andar. Rua Vinte de Abril 7, Rua José Mauricio 286-A, na Penha. Av. Nilo Peçanha 276, Caxias, E. do Rio.

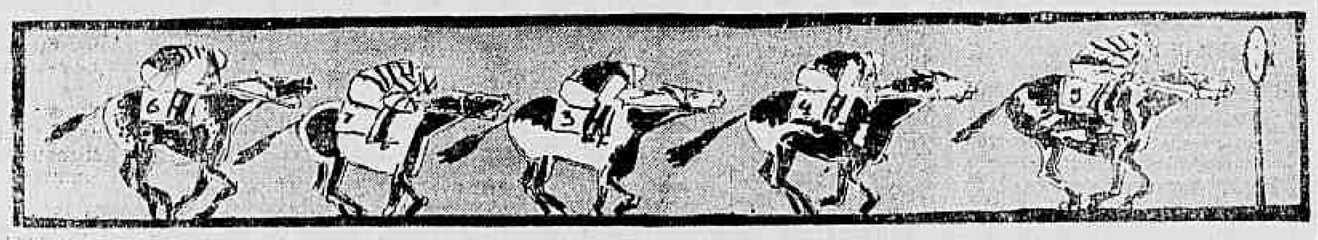

Ma Pomme, Tibiriça e El Mayoral, as Melhores Para Hoje

Informes — Montarias — Indicações — Conmentários e Forfaits, você encontrará abaixo:

1º PAREO — 1300 METROS — Cr$ 60.000,00 — às 13,40 horas — Destinado a aprendizes da 3a. categoria

	quilos
1—1 Jarazal, J. Vieira	52
» El Bandolero, I. Sousa	52
2—2 Ispalmen, L. Santos	56
3 Irony, A. Nascimento	54
4 Telus, J. Silva	50
3—5 R. Negro, A. Leite	56
6 Desculpa, J. G. Silva	54
7 Balsamina, Não corre	50
4—8 Ibaybai, G. Queiroz	54
9 Swing, J. Santos	52
10 Biskra, P. Fontoura	54

2º PAREO — 1300 METROS — Cr$ 50.000,00 — às 14,05 horas

	quilos
1—1 Ma Pomme, J. Tinoco	54
2 Minopigro, J. Martins	60
3 Zóofilo, J. Ramos	56
2—4 Clarnico, H. Cunha	54
5 S. Gene, W. Andrade	58
6 Cabo Verde, A. Nahid	56
3—7 H. Prince, F. G. Silva	60
8 Lufada, G. Queiroz	58
9 Goal, A. Marçal	60
4-10 Orango, M. Silva	52
11 Picuhy, P. Tavares	52
» Sundew, P. Labre	54

3º PAREO — 1600 METROS — Cr$ 85.000,00 — às 14,30 horas

	quilos
1—1 Armangnac, M. Henriq.	57
2—2 K. Lilac, D. P. Silva	57
3—3 Kubelik, L. Rigoni	55
4 Ciume, H. Cunha	51
4—5 Enowfall, Excluido	55
» M. Dick, Não Corre	51

4º PAREO — 1200 METROS — Cr$ 75.000,00 — às 15,00 horas

	quilos
1—1 Tristão, M. Silva	56
2 Smart, J. Ramos	56
3 Jick, C. Dias	58
2—4 P. Freddy, A. Portilho	56
5 Cascador, I. Souza	56
6 F. Glad, V. Ferreira	56
3—7 Wisnitz, F. G. Silva	56
8 Juramento, J. Silva	56
9 P. Pan, H. Cunha	56
4-10 B. D'Or, A. Marçal	56
11 B. Esquire, M. Martins	56
12 Gorse, J. Graça	56

5º PAREO — 1500 METROS — Cr$ 75.000,00 — às 15,30 horas

	quilos
1—1 Vero, A. Rosa	55
2 Bertholdo, M. Henrique	56
2—3 Nacarino, E. Castillo	55
4 Castor, J. Tinoco	55
3—5 Grave, H. Vasconcelos	55
6 Kamias, J. Martins	55
7 Damoiseau, M. Nieievisk	55

4—8 Tibiriçá, M. Silva	55
9 Chianti, W. Andrade	55
10 Pomard, P. Labre	55

6º PAREO — 1200 METROS — Cr$ 75.000,00 — às 16,00 horas — (BETTING)

	quilos
1—1 Reverie, M. Silva	56
2 Fiala, M. Martins	56
3 Força Cava, Não Corre	56
2—4 Cosima, J. Silva	56
5 Luzitana, D. P. Silva	56
6 Jutlândia, J. Graça	56
7 Eliete, F. G. Silva	56
3—8 Jacuanga, A. Marçal	56
9 Matinée, I. Marçal	52
10 Jasione, A. Santos	56
11 Joraie, H. Vasconcelos	56
4-12 Cindia, Nielevisk	56
13 Jalapa, H. Cunha	56
14 Atalia, J. Martins	56
» Jimba, H. Lima	56

7º PAREO — 1800 METROS — Cr$ 65.000,00 — às 16,30 horas — (BETTING)

	quilos
1—1 Bomarchueco, J. Martins	58
2 Exp. do Sul, A. Portilho	60
3 Baleno, A. Santos	54
2—4 Dimanche, P. Macedo	56
5 Camponês, F. G. Silva	60
6 T. The Second, N. Corre	54
3—7 El Mayoral, J. Tinoco	60
8 Atento, I. Souza	58
9 Cimbronaso, L. Rigoni	58
10 Alarido, M. Chirino	54
4-11 Richmond, M. Silva	60
12 Histórico, C. Dias	54
13 Odraco, G. Queiroz	56
» Onório, Não Corre	52

8º PAREO — 1400 METROS — Cr$ 55.000,00 — às 17,00 horas — (BETTING)

	quilos
1—1 B. Amargo, L. Rigoni	58
2 Neroni, A. Leite	56
3 Sea Prince, F. G. Silva	54
2—4 Fabian, W. Andrade	58
5 Soveo, M. Henrique	60
6 Outubro, R. Filho	58
3—7 F. Love, H. Cunha	60
8 Doutorzinho, G. Almeida	54
9 Sportman, I. Souza	54
10 Hallaó, C. Dias	56
4-11 Turbux, A. Portilho	54
12 Cleofas, E. Furquim	54
13 Ornamento, H. Akiyoski	60
» Ramirez, H. Vascone.	56

ANALISE DAS CARREIRAS

Guinaldo

As provas de hoje nos deixam a suspeitar de muitas surprêsas. Na primeira carreira, não há o retrospecto Vamos destacar os nomes: Jarazal, Ispalmen, Télus, Ibaybai e Swing. Gostamos do Télus com Ispalmen.

Outra carreira em que o retrospecto não pode ser levado em conta. Os parelheiros que mais nos agradam: Ma Pomme, Clarnico, Hill Prince e Sans Gene, estão aptos a figurar no marcador. Marcamos Ma Pomme e Hill Prince. Como azar tentador, deixamos o Clarnico que está bem.

Com a deserção da parelha Snowfall-Moby Dick, o páreo ficou a mercê de Armangnac. Volta com bom trabalho êste filho de Bambino, e não deverá perder para Ciúme, a nosso ver, seu grande rival. Kubelik depois.

Da última vez que correu na Gávea, o parelheiro Pancho Freddy, mostrou-se bom corredor na pista da areia leve. Vamos indicá-lo, temendo muito Tristão, Jick, Cascador e o Boulevard D'Or. Gostamos de Jick para 2º.

Nesta quinta carreira, são três os nomes a destacar: Vero que é o retrospecto, Nacarino que está de volta com bom exercício e o Tibiriçá que não rende o que sabe. Vamos marcar Tibiriçá com Vero. Nacarino é rival.

Agora a sexta carreira. Reverie vai com o pilôto que mais a entende. Jutlândia têve uma carreira muito contra. Cosimã volta com grande chance. Jacuanga é veloz. Matineé está tinindo e Cindia está sendo levada de barbada. Ficamos com Reverie e Sindia, Jacuanga e Matinée a seguir.

Bomarchueco é a fôrça. Baleno pode vencer. Dimanche está uma «pintura». El Mayoral volta bem galopado. Atento estréia bem. Richammond foi muito estonvado no percurso e ainda o Histórico que pode fazer uma falseta. Gostamos de El Mayoral. Dimanche é rival. Richmmond é placê.

Oitava carreira, última dos bettings e das competições. Destacamos os parelheiros: Beijo Amargo, Neroni, Fabian, First Love, Doutorzinho e Ornamento. Só não marcamos o Neroni, por levar a ruindade do A. Leite. Vamos optar por Ornamento que vem de uma grande corrida. Beijo Amargo e Fabian são os grandes adversários de nosso escolhido. Neroni com outro piloto, seria barbada.

A Barbada: TIBIRIÇA
O Tiro: EL MAYORAL
O Placê: CINDIA
A Dupla: 1.º a 22

NOSSAS INDICAÇÕES:

Télus — Ispalmen — El Bandolero
Ma Pomme — Hill Prince — Clarnice
Armangnac —Ciúme — King Lilac
Pancho Freddy — Jick — Cascador
Tibiriçá — Vero — Nacarino
Reverie — Cindia — Cosima
El Mayoral — Richmmond — Dimanche
Ornamento — Beijo Amargo — First Leve

TRANQUILIDADE NO VESTIÁRIO DOS BRASILEIROS

«Perdemos a Oportunidade de Ganhar o Prélio no 1º Tempo»

Vavá extenuado pelo esfôrço — Resultado satisfatório — "Vamos prá cabeça contra os soviéticos" — Não houve baixas — Didi perdeu dois quilos e meio

GOTEBORG, 11 (Serviço especial) — Reinava a tranqüilidade no vestiário dos brasileiros, após a grande jornada contra a Inglaterra. Os jogadores estavam cansados e um deles — Vavá — extenuado pelo esfôrço dispendido.

Todos consideravam o resultado satisfatório e compensador, mostrando-se confiantes na classificação do Brasil para as quartas de final.

"PERDEMOS A OPORTUNIDADE"

O supervisor Carlos Nascimento disse que o Brasil perdeu a oportunidade de ganhar o jôgo no primeiro tempo, quando foi bem superior no seu antagonista. Lembrou uma bola na trave e três defesas "milagrosas" de Mac Donald.

— No segundo tempo o ritmo do jôgo abrandou. Passamos também por máus bocados e, por isso, considero justo o empate.

"VAMOS PRÁ CABEÇA"

Zagalo descalçava as chuteiras, quando o abordamos:

— Foi um bom resultado. O nosso time está melhorando e certamente contra os soviéticos faremos uma melhor exibição. Iremos "prás cabeceiras".

"LUTARAM MUITO"

Gilmar muito cumprimentado pelos seus colegas e dirigentes sorria de satisfação. Declarou o seguinte:

— Os inglêses lutaram muito e, como nós, devem estar satisfeitos com o escôre. Agora, vamos pensar nos soviéticos.

Nilton Santos também era da mesma opinião de Gilmar, e ajustou:

— Faremos tudo para continuar honrando o bom nome esportivo do Brasil Sòmente um azar nos tirará das quartas de final.

MAZZOLA TEVE CAIMBRA

Não houve baixas na equipe brasileira. Apenas Mazzola sofreu câimbra, sendo atendido pelo médico Hilton Gosling. O "meia" Didi perdeu dois quilos e meio no jôgo.

Amistosos da Seleção

ESTOCOLMO, 11 (FP) — E' provável que a seleção de futebol do Brasil se exiba nesta capital à margem do Campeonato Mundial.

Os diretores do A.I.K. iniciaram conversações tendo em vista um jôgo com os brasileiros a fim de que o público da capital possa vê-los atuar, seja qual fôr o resultado do certame mundial.

Chegou a Hora de Comprar Barato Artigos de lã

Blusinhas de lã para meninos e meninas preços nunca vistos. Blusões de couro a preços especiais. Cuecas, camisas, calças de todo tipo a preços especiais. Otima oportunidade para revendedores. Amaury, Rua da Alfândega 318 — 1º andar. Rua Vinte de Abril 7 loja. Rua José Mauricio 286-A, na Penha. Av. Nilo Peçanha 276, Caxias, E. do Rio.

«Classificados Dos Subúrbios»

FORNECEDORA DE MATERIAIS DE CONSTRUÇÃO OSWALDO CRUZ LTDA.

Tijôlo, Telha, Cimento, Areia, Pedra e Ferragens em geral. Tintas e Madeiras Entrega rápida e preços módicos
Rua Carolina Machado, 1 050 — Loja
Rua Maria Teixeira, 46 — Depósito
OSWALDO CRUZ

CAFÉ HARMONIA

AMBIENTE DE PRIMEIRA ORDEM,
Rua Pedro Ernesto, 59 — Telefone 23-4491 — SAÚDE

ADVOGADOS

DR. ESTELLA RODRIGUES DE BRITO — Rua Alvaro Alvim, 24 — 4º andar [illegible] 404 — Tel.: 52-1293

DR. SINVAL PALMEIRO — Av. Rio Branco 106 — 15º — sala 1.592 — Tel. 42-1138

DR. CALHEIROS BONFIM — Causas trabalhistas — Rua São José, 50 grupo 1.103 — Telefone 22-7276

DR. MILTON DE MORAIS EMERY — DRA. NORMAN DE MORAIS EMERY, advogados — Causas trabalhistas Civeis — Criminais — Direito de Familia — Inventario — Rua da Alfândega [illegible] andar, sala 811, Ed. Santo Angelo — Tel. 42-6632 — Das 18 às 19 horas, de segunda a sexta feira.

DR. HEITOR ROCHA FARIA — Causas civeis comerciais — Direito de familia — Causas trabalhistas — Rua do Ouvidor, [illegible] — s/313 — Tel. 43-64-73 — Horario: de 11 às 12 e de 16,30 às 18,30 horas.

MEDICOS

DR. ALCEDO COUTINHO — Segundas, quartas e sextas, das 14,30 às 18 horas. Rua Alvaro Alvim, 31 — 3º andar — s/302 — Tel. 52-3315

DR. ANTONIO JUSTINO PRESTES MENESES — Clinica geral — Av. Nilo Peçanha, 155 — 10º — s/ 1.003 — às 2as. 4as. e 6as. das 12 às 14 horas.

DR. ALFREDO EUGENIO — Clinica medica Homeopatia. Segundas, quartas e sextas-feiras, das 16 às 18 horas. Tels. Consultorio 43-3753 e res. 25-5093 Rua Sete de Setembro, 219 — 1º andar.

DR. URANDOLO FONSECA — Terças, quintas e sabados. Só atende com hora marcada. R. Alvaro Alvim, 31 — 2º andar sala 230 — Tel. 52-3315

DR. ARMANDO FERREIRA — Clinica geral — diagnostico e tratamento ELETROCARDIOGRAMA. Diariamente das 9 às 17 horas, menos às quintas-feiras. Travessa Manoel Coelho, 206 — Sete Pontes — S. Gonçalo — Tel. 5-763.

DR. ALUIZIO GRANJA — Cirurgião Dentista — 2a. 4a. 6a. das 13 às 18 horas Rua Alecrim, 37 — Vila Kosmos — Vicente de Carvalho

PEDIATRIA — Dr. Carlos C. Castellar Pinto. Cons. Avenida Copacabana, 1 100, apto 1 202 — 3as., 5as. e 6as. das 14 às 18 hs. Tel. 47-7809

GINECOLOGIA - OBSTETRICIA — Dra. Dulce M. Castellar Pinto. Cons. Av. Copacabana 1100, apto 1202 — 2as. 4as. e 6as. das 14 às 18 horas — Tel. 47-7809.

ILEGÍVEL

NA ESCOLA «CONDE DE AGROLONGO»

Água Contaminada Ameaça Mil e Quatrocentas Crianças

Constatado o fato há mais de ano, mas a Prefeitura não tomou nenhuma providência

Na Escola Conde de Agrolongo, há um ano, mais de mil e quatrocentas alunas estão ameaçadas de contrair sérias doenças, devido ao péssimo encanamentto que distribui água àquele estabelecimento.

Sôbre o assunto, a reportagem da IMPRENSA POPULAR procurou ouvir a secretária daquele Educandário, Da. Maria Kaiserina Lavor, que nos revelou o seguinte:

— Só tomamos conhecimento de que a água estava contaminada, depois que uma de nossas professoras contraiu o tifo. Em seguida, continua a nossa entrevistada, levamos o fato ao conhecimento do Serviço de Saúde Pública que providenciou o exame da água, como também das instalações, determinando a interdição da escola por quinze dias, até que fôsse renovada a caixa dágua.

SEM SOLUÇÃO

Prosseguindo, a professora Maria Kaiserina, nos assegurou que até hoje o serviço de Saúde Pública não prestou nenhum esclarecimento à direção da Escola, a respeito da existência de água contaminada, ali, pois que em nenhuma outra parte da rua ou das proximidades se deu tal fato. Acreditamos, continua a D. Maria, tratar-se da possibilidade de estarem furados tanto o encanamento do esgôto como o que distribui água e que, dada a sua proximidade, é possível a mistura de detritos com o líquido. Segundo Da. Maria nos informou, mesmo diante da gravidade do fato, a Prefeitura concedeu, apenas, uma liberação provisória, não tomando, até agora, medidas para uma liberação definitiva.

EMERGÊNCIA

Receiosa de que novo caso de tifo venha a ocorrer, a direção daquela escola, como medida preventiva, determinou que as crianças trouxessem de casa água filtrada em garrafas de matéria plástica.

SERVENTES

Tomamos, também, conhecimento de que para atender aquele enorme estabelecimento, com mil e quatrocentas crianças e dezoito salas de aulas, são utilizadas apenas quatro serventes, tôdas pessoas idosas, o que, a despeito de sua boa vontade, exige enorme esforço, pois que, antes, para o mesmo trabalho eram empregados nove serventes.

Finalizando suas declarações, D. Maria fez um apêlo, através de IMPRENSA POPULAR, para que as autoridades da Prefeitura providenciem a solução definitiva dêsse problema.

Ano XI ☆ Quinta-Feira, 12 de Junho de 1958 ☆ N.º 2.436

Imprensa POPULAR

DIRETOR: PEDRO MOTTA LIMA

Homenagem da Marinha a Barroso e Marcilio Dias

Brilhantes as comemorações do 93.º aniversário da Batalha Naval do Riachuelo, ontem transcorrido — Ordem do Dia do Chefe do Estado Maior da Armada

A Marinha de Guerra do Brasil, através de todos os seus órgãos militares, sediados nesta Capital, como os sediados em vários pontos do País, festejou ontem, com expressivas solenidades, o transcurso do 93º aniversário da batalha naval do Riachuelo, acontecimento no qual se destacou a figura legendária do Almirante Barroso.

As comemorações tiveram um cunho cívico-militar, tendo o titular da Marinha, almirante Alves Câmara, às 10 horas da manhã de ontem, colocado uma palma de flôres no pedestal da estátua do almirante Barroso. Nessa ocasião uma fôrça naval, constituída por uma Companhia da Escola Naval, uma Companhia de Marinheiros e uma Companhia de Fuzileiros, prestou as honras militares e a seguir desfilou em continência.

Às 11 horas o almirante Carlos da Silveira Carneiro, comandante do 1º Distrito Naval, depositou corôa de flôres no pedestal do busto de Marcílio Dias, na Praça 11 de Junho, onde uma guarda de honra, composta de marinheiros, permaneceu durante a sonelidade.

Estiveram presentes, a tôdas as cerimônias, além do ministro da Marinha, almirantes com sede no Rio de Janeiro, comandante de Fôrças e de Navios, diretores de estabelecimentos e chefes de serviços, bem como representantes do presidente da República e dos Ministérios da Guerra e Aeronáutica, comissões de oficiais e autoridades civis.

A ORDEM DO DIA

A Ordem do Dia, que foi lida, às 10 horas, simultâneamente em todos os estabelecimentos e órgãos navais, disse o Chefe do Estado Maior da Armada: «O País atravessa uma época de grande importância para a nacionalidade, pois vemos seu nome projetar-se cada vez mais no conceito das grandes nações, por seu progresso em todos os setores de atividade. Enormes, portanto, são as responsabilidades que nos cabem, a fim de preservar êste prestígio e não desmerecer o passado glorioso que hoje enalteceMos e, como consequência, necessária se faz que a Marinha continue mantendo e seguindo os exemplos de nossos heróis, para o seu maior fortalecimento e para o fiel cumprimento de sua sagrada missão».

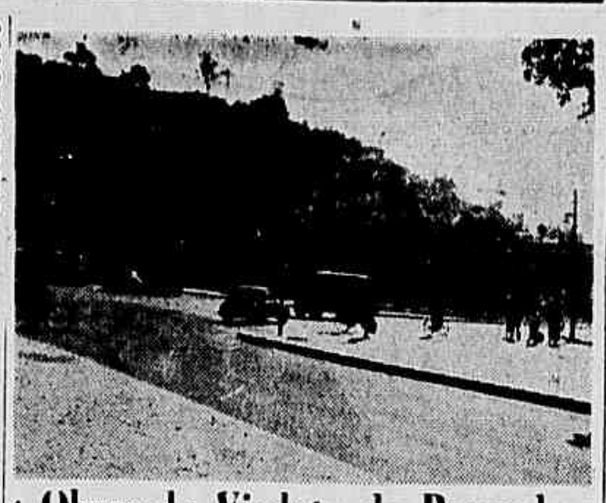

Obras do Viaduto do Pasmado

Foram iniciadas ontem, pela SURSAN, as obras do Viaduto do Pasmado, no cruzamento da rua General Severiano com a Avenida das Nações Unidas. Esta obra que extinguirá êste cruzamento, evitará o engarrafamento do tráfego na bôca do Túnel do Pasmado. Na foto vemos o local onde estão sendo realizadas estas obras, que segundo declarações do Engenheiro Ivo de Magalhães, deverão ser concluídas dentro de 75 dias.

Inventado em S. Paulo Aparelho Contra a Surdês

Jovem engenheiro eletrotécnico japonês de pouco mais de 30 anos, o inventor — A situação de dois irmãos seus, ambos surdos-mudos, levou-o às pesquisas — Denomina-se "sonbest" o aparelho — Em experiência no I.N.E.S.

Hiroshi Gungi, jovem engenheiro engenheiro-eletrotécnico de pouco mais de 30 anos, depois de efetuar uma série de pesquisas visando minorar a situação de um casal de irmãos surdo-mudos, acaba de inventar um aparêlho capaz de auxiliar em muito a educação dos deficientes da fala e da audição. Seu aparelho, denominado «sonbest», é de natureza coletiva e a professora usa microfône a fim de irradiar a aula, enquanto quinze alunos acompanham com as ligações efetuadas através de audifonos de alta capacidade.

Chegado ao Brasil há pouco mais de quatro anos, Hiroshi Gungi ficou penalizado ao encontrar seus irmãos Toshimiti (rapaz de dezoito anos) e Kinu (menina de treze anos), sem saber nada e, pràticamente, sem meios de recuperação. Depois de pacientes pesquisas, com experiências realizadas com os mesmos, conseguiu que ambos viessem a falar correntemente. Daí haver vindo até ao Rio e oferecido à direção do Instituto Nacional de Educação de Surdos um exemplar do seu invento para que o seu invento fôsse testado nessa casa de ensino.

APROVADO O SISTEMA PRECONIZADO PELO «SONBEST»

Tôdas as experiências efetuadas elo engenheiro Hiroshi Gungi foram sempre precedidas de entendimentos com um médico assistente de seus irmãos e de uma professora especializada neste tipo de educação, pois não desejava fazer um trabalho exclusivo para a família, mas sim uma obra útil para todos os surdo-mudos. Com as pesquisas e trabalhos realizados no Instituto Nacional de Educação de Surdos, sua direção chegou à conclusão de que o aparelho é de grande utilidade, havendo adquirido ao inventor quatro sistemas de «sonbest», à base de cento e dez mil cruzeiros por unidade.

No momento, cêrca de treze estabelecimentos de ensino, localizados no Estado de São Paulo, dedicados exclusivamente a deficientes da audição e da fala, já adquiriram seu «sonbest» e iniciaram os trabalhos. Entre êstes incluem-se os seguintes: Instituto Educacional São Paulo, Instituto Paulista, Instituto Santa Terezinha, Escola Municipal de S. Paulo, Ateneu Internacional e seis grupos escolares da capital do Estado, que admitem alunos surdo-mudos. O Instituto Educacional Carlos Gomes, de Campinas, estuda agora a introdução do método Gungi.

SERÁ APRESENTADO AO CONGRESSO INTERNACIONAL DE DEFICIENTES DA AUDIÇÃO

Em informações prestadas à reportagem, o sr. Hiroshi Gungi declarou que seu aparelho deverá ser mostrado no próximo Congresso Internacional sôbre deficientes da fala e da audição, que deverá ser realizado na Itália, no segundo semestre do ano em curso. Ao prof. Aldo Peracchi deverá caber o papel de apresentador do «sonbest» e ao mesmo tempo informar aos participantes da reunião sôbre os resultados que vem sendo obtidos em diversos estabelecimentos de ensino brasileiro depois de sua introdução no sistema educativo dos surdo-mudos.

«CAIXINHA» DE CINCO MILHÕES PARA FORÇAR O AUMENTO DO PREÇO DO PÃO

O Sindicato dos Proprietários de Padarias desmente, mas as notícias a respeito continuam a circular — O dinheiro seria empregado em campanha pela extinção da COFAP — 25 mil cruzeiros a cota de cada padaria

A despeito do formal desmentido do Sindicato dos Proprietários, continua a circular entre os panificadores a notícia de que uma «caixinha» de cinco milhões de cruzeiros está sendo organizada para forçar o aumoneto do preço do pão. Ao contrário do que divulgaram alguns jornais, porém, a importância que está sendo angariada não visa «convencer» a COFAP a mudar de opinião e autorizar a majoração que negou oficialmente. Os cinco milhões destinar-se-iam a fomentar a campanha pela extinção da COFAP, para sue a Câmara dos Deputados não vote a prorrogação da vigência do órgão controlador de preço e abastecimento. As eleições iminentes poderiam segundo acreditam alguns panificados, «facilitar» as coisas.

CR$ 25.000,00 A COTA DE CADA PADARIA

As notícias que circulam entre os panificadores dão conta, ainda, de que a cota de cada padaria para a formação da «caixinha» é de 25 mil cruzeiros, pois apesar de existirem no Distrito Federal mais de duas mil padarias, algumas não querem «contribuir». Uma comissão, constituída de panificadores conhecidos como partidários do "ale-tudo" para conseguir o aumento do preço do pão, estaria encarregada de recolher os fundos e entrar em contato com outros setores interessados em majoração de preço que dependem de autorização da COFAP.

RECUSAM UMA VERIFICAÇÃO DE LUCROS

Ao reivindicar aumento do preço do pão, os panificadores alegam que estão tendo prejuízo com a venda do produto pela tabela atual: Cr$ 17,50 por quilo. Mas, quando a COFAP propôs uma verificação dos lucros das padarias, os proprietários dêsses estabelecimentos se recusaram.

A proposta da COFAP era de que se instalassem máquinas registradoras em três estabelecimentos sorteados para verificar o movimento de vendas não só de pão como de biscoitos, dôces, bebidas e demais produtos que se vendem em padarias. O propósito da COFAP era provar com fatos irrefutáveis que o prejuízo que pode haver na venda do pão tabelado é coberto com grandes vantagens pelos lucros provenientes da venda dos demais produtos.

ÚLTIMAS DO ESPORTE

Cedido Sarcinelli Para S. Paulo

Seguiu ontem para o interior de São Paulo, o centro-avante Sarcinelli cedido que foi pelo Flamengo à A. A. Ferroviária, da cidade de Araraquara.

CONTRATO DE 2 ANOS

Por um contrato de 2 anos, o jogador receberá a apreciável soma de 150 mil cruzeiros devendo perceber de salário mensal, a importância de 15 mil cruzeiros. A Ferroviária pagará pelo seu passe ao Flamengo apenas 100 mil cruzeiros.

JULINHO TALVEZ

O presidente do clube bandeirante com quem seguiu Sarcinelli mostrou-se vivamente interessado no concurso do meia Julinho, também do Flamengo, e que está atualmente excursionando com o Canto do Rio. Segundo nos declarou o diretor de futebol do Flamengo sr. Alceu de Castro, somente após o regresso do jogador é que as negociações serão iniciadpas Em princípio, todavia, o clube da Gávea está inclinada a ceder o jogador.

JADIR SÓ COM COMPENSAÇÃO

Falando ainda à IMPRENSA POPULAR o sr. Alceu de Castro foi categórico ao afirmar que: "Jadir só irá para o Botafogo em troca de Amaury, caso os alvi-negros deem uma compensação muito bôa". "Na base de troca pura e simples o Flamengo não aceitará, embora Araury seja um elemento de grande utilidade para o clube".

PEQUENAS NOTAS

— Deu entrada ontem no Superior de Justiça Desportiva da CBD, o recurso do Bangu ainda com respeito ao "caso" de Ernani. O julgamento do processo apenas deverá se dar na próxima semana — A FMF transferiu o centro-médio Salvador Sarpa do Canto do Rio para o Vasco — O Departamento Técnico da FMF aprovou a praça de esportes do Canto do Rio, para a presente temporada, na parte do campo propriamente dita.

Homenageado o Ministro Orosimbo Nonato

Por votação unânime da respectiva Congregação, a Faculdade de Direito de Curitiba acaba de conferir o título de Prfessor HONORIS-CAUSA, ao Ministro Orosimbo Nonato, Presidente do Supremo Tribunal Federal.

ALEGOU LEGÍTIMA DEFESA O MATADOR DO MOTORISTA

Alegando legítima defesa, apresentou-se às autoridades do 20º Distrito Policial José Reynaud Mengucci, autor da morte do motorista Nilton Pereira Lima, encontrado sem vida numa calçada da av. Brasil, próxima à estrada da Ilha do Governador. O assassino, que se fazia acompanhar por um advogado, declarou que de há muito tinha uma rixa com a vítima e que no dia do homicídio, mais uma vez se encontraram e discutiram, quando o motorista convidou-o para brigar. Pensando que Nilton fosse sacar de uma arma, puxou a sua primeiro e disparou-a, fugindo em seguida para o Estado do Rio, onde esteve homisiado até agora.

A CIDADE PAROU PARA OUVIR — Nos três flagrantes acima, colhidos ontem à tarde em diferentes pontos da cidade vemos o interêsse com que foi acompanhado o jôgo Brasil x Inglaterra. Ao alto, um servidor do Ministério de Educação sobraça um rádio-portátil, sendo o jôgo atentamente ouvido pelos outros dois, "ou antes". Curioso é que a cada lance mais sensacional, o da esquerda apertava mais o gargalo da garrafa de cerveja. Nas outras duas fotos, vêem-se duas jovens que se mostram contentes pelo fato do Brasil não ter sofrido gols e um grupo de jovens aguarda, "penando", o fim do "match".

Forceja a Light Para Obter Os Aumentos de Bondes e Telefones

Duas comissões estudam o problema dos telefones, uma das quais para verificar os meios de como conseguir 5 bilhões de cruzeiros... — Quanto aos bondes, enquanto se anuncia o exame das escritas da Light, transita na Câmara Municipal o projeto "compra-bondes"

A propósito da nova ofensiva da Light para obter tarifas mais elevadas para o serviço (ou desserviço?) telefônico, nossa reportagem ouviu, ontem, o sr. Thompson Nogueira, diretor do Departamento de Concessões da Prefeitura, o qual, inicialmente, desmentiu que tivesse sugerido ao prefeito o estabelecimento de uma cota de trinta mil cruzeiros, a ser paga por aquêles que desejassem obter um telefone. Disse-nos, ainda, o sr. Thompson Nogueira que o problema dos telefones continua sendo apreciado pela comissão permanente criada para êsse fim, enquanto que outra comissão estuda os meios de obter cinco bilhões de cruzeiros para dar ao Rio os telefones de que a cidade está necessitando...

TARIFAS DE BONDES

Relativamente ao aumento das tarifas de bondes — que seria o segundo em poucos meses —, asseveron-nos o sr. Thompson Nogueira que nada existe de concreto, a não ser o trabalho de uma comissão de contadores, criada pelo prefeito por sugestão do entrevistado, destinada a examinar a escrita da voraz emprêsa estrangeira.

PELA ENCAMPAÇÃO

Ainda a respeito do problema das tarifas de bondes, ouvimos o vereador Cotrim Netto, autor do projeto de Lei 441, que transforma numa sociedade de economia mista, com a participação da municipalidade carioca, o sistema de transportes coletivos da cidade. Disse-nos o sr. Cotrim Netto que seu projeto se baseia na mensagem número 49 do prefeito Negrão de Lima e prevê a transferência para a Prefeitura do Distrito Federal dos serviços de bondes atualmente explorados pela Light. Convém lembrar que essa, aliás, é a solução ardentemente desejada pelo truste da eletricidade, uma vez que viria libertá-la do ramo menos lucrativo dentre os vários de que tem concessão exclusiva entre nós.

Debate Sôbre o Problema dos Transportes

A Associação Metropolitana dos Estudantes Secundários realizará, hoje, às 20 horas em sua sede, à Praia do Flamengo, 132, uma mesa redonda para debate do problema dos transportes no Distrito Federal. Para a mesma, além do prefeito Negrão de Lima, foram convidados todos os vereadores.

Enterrado o Soldado Acidentado

Com a presença do seu antigo Comandante, Capitão Ivan Ribeiro Barbosa, além de parentes e amigos, foi enterrado, ontem, no Cemitério de Inhaúma o soldado José Luiz que servia na 1ª Região Militar, morto acidentalmente na Estação de Todos os Santos. Quando tentava saltar de uma composição que se achava enguiçada, o inditoso militar foi colhido por uma máquina diesel, que trafegava em sentido contrário.

Cientista Francês Visitará o Brasil

Foi o prof. Herbé Floch quem preconizou a extinção dos métodos de segregação de enfêrmos nos hospitais — Colônias

Deverá chegar a esta Capital, nos últimos dias do mês em curso, o professôr Hervé Floch, atual diretor do Instituto Pasteur de Pesquisas da Guiana Francêsa e o cientista que preconizou o abandono do velho sistema de segregação dos enfermos que padecem do mal de Hansen nos regimes de sanatórios-colônias, como vinham usando quase todos os países do nosso continente até há pouco.

A vinda dêste conhecido leprólogo ao Brasil se liga ao fato de vir assistir ao I Seminário Pan-Americano sôbre Profilaxia da Lepra, programado para a primeira semana do próximo mês de julho, em Belo Horizonte. A esta reunião deverão comparecer representantes de onze outros países, dentre os quais se destacam os Estados Unidos, o México, a Colômbia e o Peru.

Durante o certame, os representantes das 12 nações já inscritas deverão mostrar o resultado de suas experiências, os programas em andamento com vistas ao contrôle e à erradicação da endemia leprótica, o que redundará em uma autêntica análise científica do problema de modo a que possam os especialistas verificar quais os planos mais aconselháveis para um combate sem quartel à lepra.

O Brasil, que dará a sede de reunião, está cuidando de sua organização com a máxima atenção. Assim, o Ministério da Saúde, através do diretor do Serviço Nacional de Lepra, prof. Orestes Diniz, tem dado o cuidado visando oferecer aos cientistas visitantes uma acolhida franca e um clima seguro para os debates sôbre o mal de Hansen.

REGISTROS POLICIAIS

Maria Aparecida Marques (casada, 25 anos, rua Magno Martins, s. n., na Ilha do Governador) foi apanhar uns gravetos no terreno da casa de Maria Tavares, (viuva, 54 anos, residente à av. Paranapuã, 620). A dona dos gravetos viu e não gostou, surgindo uma discussão. Talvez tudo tivesse terminado assim, se Maria Tavares não tivesse ido apanhar uma pistola e, com ela, feito um disparo contra Maria Aparecida que, com um ferimento transfixante na coxa direita, foi levada para o Hospital Paulino Werneck. A agressora foi presa em flagrante e autuada no 30º Distrito Policial.

ATIRADO DO CAMINHÃO

A violência do choque sofrido pelo caminhão-feira chapa 6-86-23 contra um poste da rua Benjamin Constant, provocou a morte do operário Clarerte dos tal, que viajava sôbre o veículo. O acidente ocorreu na madrugada ed ontem, quando o mencionado veículo foi fechado por um caminhão da CCPL, tendo o seu motorista, ao tentar desviar-se, jogado o caminhão contra o poste. Com a violência da colisão o operário foi jogado ao chão e uma caixa caiu-lhe sôbre a cabeça, tendo morte instantânea. O corpo foi removido para o Instituto Médico Legal e as autoridades do Quarto Distrito Policial registraram o fato.

Sirja e Não Sib

Divulgamos ontem, uma reportagem sob o título de "Empreendimento da SIB: O Carioca Avistará os Astros Mais de Perto".

A respeito desta reportagem, esteve ontem em nossa redação, o sr. José Joaquim Sales, segundo Vice-presidente da Sociedade Interplanetária do Rio de Janeiro, que veio pedir-nos que fizessemos uma retificação na sigla para não confundir com a co-irmã de S. Paulo. A iniciativa da colocação da luneta astronômica coube à SIRJA, ou seja, Sociedade Interplanetária do Rio de Janeiro.

Médicos Mexicanos Virão Ao Brasil No Mês Em Curso

Três cientistas de renome na delegação

Três conhecidos cientistas mexicanos, convidados pelo Ministério da Saúde, através do serviço Nacional de Lepra, e pela Repartição Sanitária Pan-Americana, que representa a Organização Mundial de Saúde em nosso país, deverão chegar ao Brasil nos últimos dias do mês em curso, devendo visitar esta capital, Belo Horizonte e, possivelmente, Brasília, de acôrdo com o programa que está sendo organizado pelo professor Orestes Diniz, organizador do I seminário Pan-Americano de Profilaxia da Lepra, que terá por sede a capital mineira, de 1º a 7 do mês vindouro.

Os especialistas em Leprologia que virão representar o o México nesta importante reunião, que é a inicial de uma série planejada para os anos próximos, são os drs. Ignácio Noram Ordoñez, Carlos Cortez Malorte e Fernando Latappi, desde muito aprofundados em pesquisas e investigações relacionadas com os métodos de tratamento e de cura do mal de Hansen no continente americano. Durante sua estada no Brasil, os Brasil, os médicos da terra de Juarez terão um programa bastante movimentado, devendo visitar diversos leprocômios, ambulatórios e dispensários e verificar os sistemas atualmente em uso e as vantagens que os mesmos apresentam no caso brasileiro, além de tomarem contato com as campanhas de contrôle da lepra postas em execução no último biênio, à base do tratamento domiciliar e da mecanização tanto quanto possível das equipes e grupos de trabalhos médicos que estão distribuídos pelo interior do Brasil.

Perdeu os Documentos

O sr. Geraldo Gerônimo Cazemiro, morador à Rua Alves Gomes, 43, veio por nosso intermédio solicitar a quem se acha de posse dos seus documentos, perdidos na "gare" D. Pedro II, fazer a finesa de entregá-los na sua residência ou na portaria dêste jornal.

Documento Encontrado

Encontra-se em nossa redação uma carteira do Sindicato dos Barbeiros e Cabeleireiros, pertencente ao sr. Euclides Francisco Barreira. A carteira, que contém fotografias e um caderneta da Caixa Econômica, pode ser procurada na portaria dêste jornal.