Pavorosa Catástrofe Aérea em Curitiba

Mortos Nereu Ramos o Governador Jorge Lacerda e Deputado Leoberto Leal

VINTE E DOIS PASSAGEIROS E CINCO TRIPULANTES A BORDO — MORTA TÔDA A TRIPULAÇÃO — DIFÍCIL O ACESSO AO LOCAL ONDE CAIU O «CONVAIR» DA CRUZEIRO DO SUL, ÀS 17,45 DE ONTEM — SERIAM SETE OS SOBREVIVENTES

O senador Nereu Ramos e o governador de Santa Catarina, sr. Jorge Lacerda, e o deputado Leoberto Leal, entre outros, morreram ontem no pavoroso desastre ocorrido nas proximidades de Santa Catarina, com o Convair PP-CEP, n. 440, da Cruzeiro do Sul.

O desastre ocorreu na localidade de Campo Largo, a 31 quilômetros daquela cidade. Ao tentar fazer uma curva para alcançar a pista de pouso, o aparelho foi colhido por um furação, perdeu altura, indo chocar-se ao solo

DIFÍCIL O TRABALHO DE SALVAMENTO

O local onde se deu o sinistro, em consequência das últimas chuvas que ali têm caído, é de difícil acesso, o que tem criado embaraços ao trabalho de salvamento dos sobreviventes que, segundo se informa, são em número de seis.

O governador do Paraná, sr. Moisés Lupion, segundo notícias chegadas de Curitiba, seguiu para o local do desastre.

SOBREVIVENTES

Notícias transmitidas por rádio-amador de Curitiba informam que, entre os sobreviventes, se encontram os srs. Orestes José de Souza, Antônio Schaun, Sidney Nocete e sra. Vera Iracema Tavares.

Notícias transmitidas a esta capital pelo jornal "Estado do Paraná" informam que há sete sobreviventes.

27 PESSOAS

Segundo informações fornecidas pela Cruzeiro do Sul, o avião sinistrado conduzia 27 pessoas a bordo (22 passageiros e 5 tripulantes). A

CONCLUI NA 2ª PAGINA

Senador Nereu Ramos

Governador Jorge Lacerda

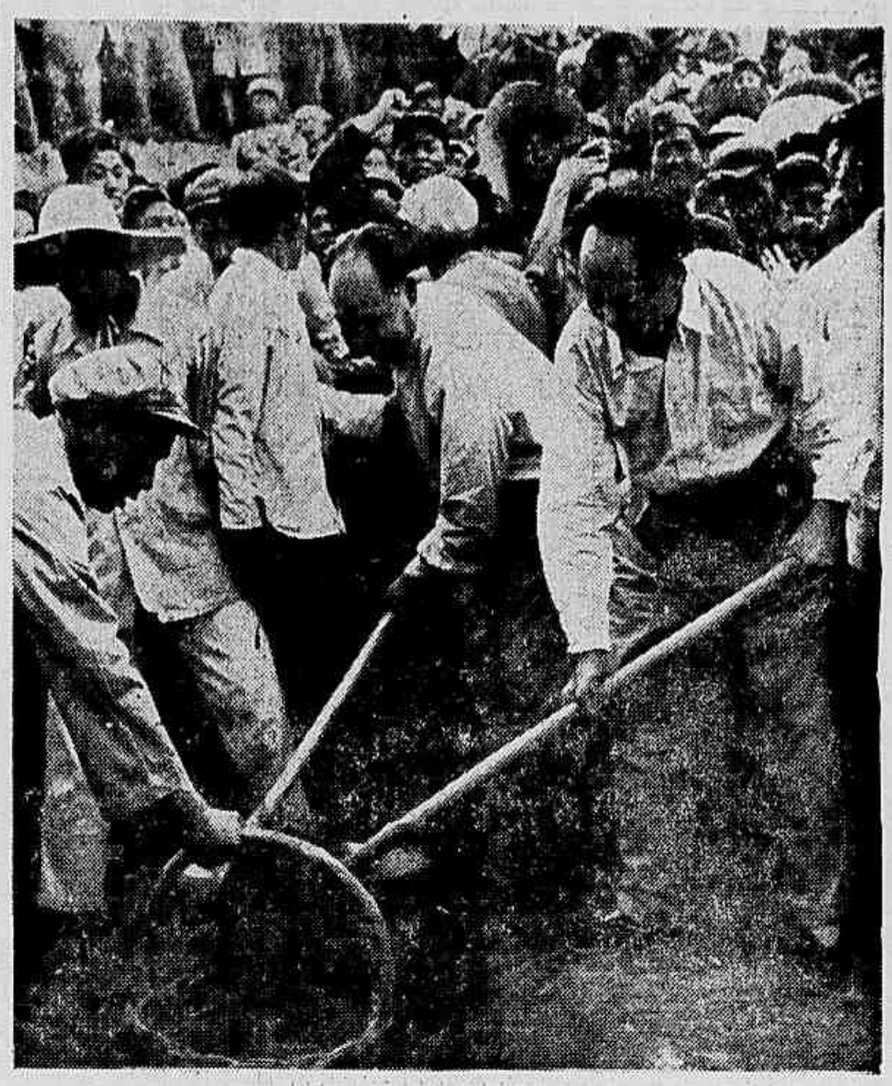

O PRESIDENTE MAO TSÉ-TUNG, com membros do Comitê Central do Partido Comunista Chinês, toma parte nos trabalhos exteriores no local da construção do reservatório de Ming Tombs, perto de Pekin. Ao lado de Mao Tsé-Tung, vemos Peng Chen quando se ocupavam cavando terra no local da construção. Foto da Agência Nova China, especial para a I.P.

Consumada a Infiltração do Truste Na Aviação Comercial Brasileira

A Lockeed já conseguiu penetrar na Panair do Brasil — Um técnico ianque virá substituir o aeroviário nacional — Diretores do sindicato dos trabalhadores confirmam a denúncia do boletim econômico

Ano XI ☆ Têrça-Feira, 17 de Junho de 1958 ☆ N.º 2.440

Imprensa POPULAR

DIRETOR: PEDRO MOTTA LIMA

A Lockheed Aircraft, trusto americano da aviação, já conseguiu iniciar a sua infiltração na aviação comercial brasileira. A revelação foi feita pelo insuspeito "Boletim Cambial", em seu número 719, de 13, do corrente. Acrescenta aquele "Noticiário Econômico Financeiro" que a Lockheed não desistiu de sua pretensão original de assumir a execu-

CONCLUI NA 2ª PAGINA

Técnicos, na Ilha Grande, Confirmam:

Há Contaminação Atômica Nos Destroços do Avião Sinistrado

Relatório dos técnicos da Comissão de Energia Nuclear à Terceira Zona Aérea sugere interdição do local ou enterramento dos escombros da aeronave da "Aerolíneas" — Perigo por tempo indeterminado — Peixes não foram contaminados — Virá depôr o comandante do aparelho sinistrado — Nova carga atômica passou ontem sôbre esta capital

O relatório dos técnicos da Comissão Nacional de Energia Nuclear que examinaram, por solicitação do Ministério da Aeronáutica, os destroços do aparêlho da «Aerolíneas Argentinas», que no último dia 10 caiu em chamas ao sul da costa da Ilha Grande, litoral fluminense, com um carregamento de material atômico, não deixa dúvidas quanto ao perigo de contaminação ali existente. Diz êste documento que, ontem mesmo, foi entregue à Terceira Zona Aéra, que na parte da aza esquerda, junto à fuselagem, e nas imediações da cabine de comando, o máximo de intensidade radioativa foi registrado.

PERIGO POR TEMPO INDETERMINADO

Os técnicos da Comissão Nacional de Eenergia Nuclear, após esclarecer que essa radioatividade tende a desaparecer com o tempo, sendo, contudo, difícil prever a sua duração, acrescentam que no exame levado a efeito no local onde a aeronave argentina caiu apenas um centésimo da carga que o avião transportava foi localizada. O desaparecimento de grande parte do material atômico, deve ser atribuido

CONCLUI NA 2ª PAGINA

Preço 1,50

O mapa mostra a costa sul da Ilha Grande, lugar onde o avião da "Aerolíneas Argentinas" caiu em chamas com um carregamento atômico pesando mais de 20 quilos. O perigo de contaminação já foi positivado por cientistas do Conselho Nacional de Pesquisas

PREVISÃO DO TEMPO

A previsão do tempo, fornecida pelo Serviço de Meteorologia, válida até as 14 horas de amanhã, é a seguinte:

Tempo bom, com nebulosidade, passando a instável no fim do período.

Temperatura estável, elevando-se no fim do período.

Ventos de nordeste a norte, fracos.

Máxima: 29,5, na Praça Barão de Corumbá.

Mínima: 14,6, na Praça Barão de Taquara.

Muniz Falcão Regressa

Acompanhado de sua espôsa, dona Áurea Mendes Muniz Falcão, regressa hoje ao seu Estado o governador de Alagoas.

TRABALHADORES EM CARRIS DÃO PRAZO À LIGHT PARA CUMPRIR O ACÔRDO: 20 POR CENTO DE AUMENTO!

Os trabalhadores da Companhia Carris Urbanos (Grupo Light) vão adotar medidas drásticas contra aquela emprêsa caso até o próximo dia 26 do corrente não sejam atendidos no pagamento dos 20% de aumento de salários. Na assembléia que ontem realizaram e à qual compareceu grande número de empregados da Light, principalmente motorneiros e condutores, aqueles trabalhadores decidiram ainda, que o Sindicato se manteria em assembléia permanente até a data em que expira o prazo concedido à Companhia. Caso não recebam uma resposta satisfatória, recorrerão a medidas mais sérias para forçar a emprêsa canadense-ameri-

(Conclui na segunda página)

ADALGISA: MODESTIA E BELEZA

Hospedada, desde ontem à tarde, no Hotel Serrador, Adalgisa Colombo, (foto) eleita "Miss Distrito Federal" nos últimos minutos da noite de sábado, iniciou o seu "rush" de compromissos e apresentações públicas, enquanto aguarda a hora de desfilar no Quitandinha, no próximo dia 21, para disputar o título de "Miss Brasil 58". Adalgisa, que possui 18 anos, é uma das mais conhecidas locutoras de rádio e do vídeo, onde já conquistou o título de "Miss TV". Carioca da gema, nascida em Botafogo, cujo clube representou na parada de beleza realizada no Maracanãzinho, a nova "Miss Distrito Federal", em declarações à nossa reportagem, afirmou que não pode dar opinião sôbre as suas possibilidades de vitória na seleção derradeira, porque ainda não conhece nenhuma das "misses" estaduais. "Mas ficarei muito satisfeita, acrescentou ela, se figurar entre as cinco finalistas".

UM GOLPE NA OFENSIVA ENTREGUISTA A MODIFICAÇÃO DA INSTRUÇÃO 158

TEXTO NA TERCEIRA PÁGINA

Kruschiov: Todos os Países Desejam a Reunião de Cúpula?

Deve ser definida, com franqueza, a posição das duas Partes, declara o chefe do govêrno soviético na mensagem a Eisenhower — Proposta de ordem do dia para a Conferência de nível máximo, enviada aos governos francês, britânico e norte-americano

MOSCOU, 16 (FP) — "E' chegado o momento para que seja finalmente definida, com total franqueza, a posição das duas Partes, no que concerne ao problema central: desejam todos os interlocutores a convocação de uma conferência de cúpula?" — declarou o sr. Kruschiov em mensagem de 11 do corren-

Conclui na 2ª Página

Manobra da Light Para Não Entregar à Prefeitura o Prédio da Rua Larga

Transfere daquele imóvel reversível à municipalidade para outro alugado por 400 mil cruzeiros mensais os escritórios da Cia. de Bondes! — Aumento do deficit fictício para forçar a encampação

Com o propósito de lesar o patrimônio municipal, a Light está transferindo, da Rua Marechal Floriano para a Rua Marques de Pombal, os escritórios da Cia. de Carris Urbanos. O fato foi denunciado na Câmara pela vereadora Ligia Lessa Bastos e confirmado pelo atual superintendente da Light.

CONCLUI NA 2ª PAGINA

Aumento de Lotações à Vista

Foi constituída, mas ainda não nomeada oficialmente pelo prefeito, uma comissão para estudar a majoração de tarifas das passagens de lotações. Esta comissão, segundo nos declarou o prefeito Negrão de Lima, é composta de nove membros e presidida pelo diretor do Departamento de Concessões, dr. Thompson Nogueira. Dos nove membros, três são representantes dos proprietários de lotações e os restaurantes são do Departamento de Trânsito e do Departamento de Concessões.

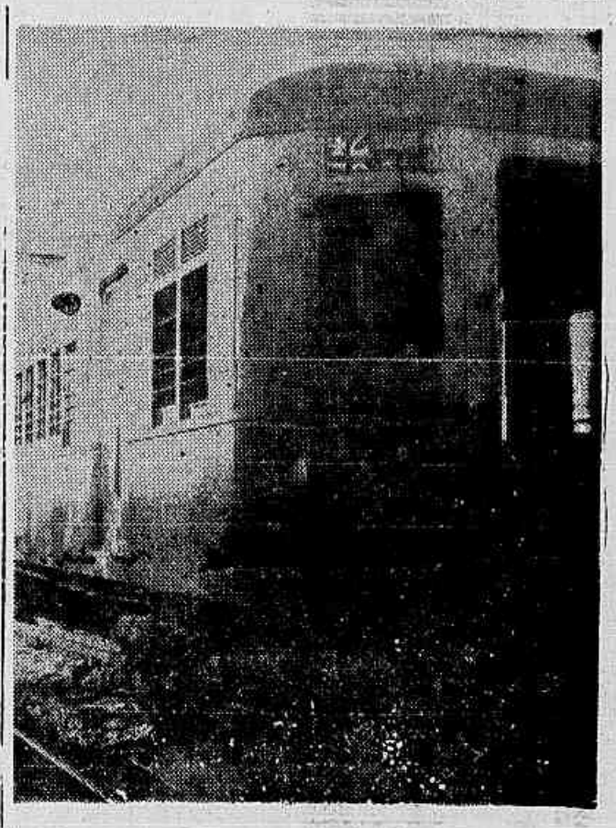

Descarrilamento na Central — Mais um acidente verificou-se ontem na Central do Brasil, quando os dois últimos carros de uma composição elétrica que vinha de Santa Cruz para a estação Pedro II, saíram dos trilhos. Felizmente, desta vez não houve vítimas, apenas do pânico que se apoderou dos passageiros no momento do descarrilamento. Na foto, um dos vagões, fora dos trilhos. (Detalhes na 4.ª pág.)

EE. UU. e Inglaterra Ameaçam Intervir Militarmente no Líbano

Pretexto ianque: defesa dos bens e dos cidadãos norte-americanos — Apreendem os patriotas libaneses grande quantidade de armas enviadas pelos EUA — Parte para Beirute o secretário-geral da O.N.U.

LONDRES, 16 (FP) "Se a situação exigir e se o govêrno libanês solicitar, a Grã-Bretanha e os Estados Unidos estarão decididos a intervir militarmente no Líbano", noticia-se em White Hall.

EM NOME DA ONU

WASHINGTON, 16 (FP) — Nos meios diplomáticos informados, pensam que os Estados Unidos responderão a qualquer apêlo que lhes seja dirigido pelo govêrno libanês, com a finalidade de proteger os cidadãos e os bens americanos no Líbano. Consideram também, nos mesmos meios, que se o govêrno libanês vies-

(Conclui na 2ª Pag.)

Professôres e Médicos Deram Parecer Sôbre a Classificação

Os trabalhos foram elaborados pelas entidades daqueles servidores da municipalidade — Entregues os trabalhos à Coligação dos Servidores — Audiência com o prefeito, para discutir sôbre adicionais

Reuniu-se, ontem, na sede do Club Municipal, a Coligação de Associações dos Servidores Municipais, para discutir aspectos do Plano de Classificação, uma das reivindicações mais sentidas dos servidores da municipalidade, no momento.

Com respeito à classificação, nenhuma decisão foi adotada, uma vez que o problema ainda está em fase de estudos. Das 28 entidades que constituem a Coligação, apenas a União dos Professores Primários e a Sociedade de Médicos apresentaram os seus trabalhos, refletindo os interêsses daquêles dois setores.

AUDIÊNCIA COM NEGRÃO

Na reunião ficou autorizado o presidente da Coligação, sr. Alair Batista, a solicitar uma audiência com o prefeito Negrão de Lima. O objetivo do encontro será auscultar o governador da cidade quanto a sua receptividade ao pagamento dos adicionais aos servidores da municipalidade, nas mesmas bases em que recebem os servidores federais.

Mandado de Segurança do Rio Grande do Sul

O ministro Luiz Gallotti, relator do mandado de segurança impetrado ao Supremo Tribunal pelo Estado do Rio Grande do Sul contra o Govêrno Federal, relativamente à importação de máquinas rodoviárias, devolveu ontem os autos, com o seu visto, pedindo dia para o julgamento.

Encerrou-se Ontem a Conferência Nacional dos Enfermeiros

Em concorrida solenidade realizada ontem, no auditório do Ministério da Educação, encerrou-se a Conferência Nacional dos Enfermeiros, instalada sábado último, nesta Capital. O conclave, que reuniu representantes de todos os Estados, adotou importantes resoluções destinadas a solucionar numerosos problemas, com os quais se defronta esta numerosa coletividade, que publicaremos em nossas próximas edições. Na foto, aspecto da sessão solene de encerramento da Conferência.

«Estourado» um Cassino em Bangu

Em diligência procedida pelos investigadores da Delegacia de Costumes e Diversões, foi «estourada» em Bangu uma casa de jôgo clandestina, que funcionava na Estrada do Retiro, próximo à estação do mesmo nome.

Os jogadores e funcionários do cassino foram surpreendidos pelos policiais, durante uma sessão das mais movimentadas, e a darem conta da «batida» muitos conseguiram fugir pelos fundos do prédio em desabalada carreira. Contudo, os policiais conseguiram deitar a mão sôbre os seguintes contraventores: Hamilton de Souza (brasileiro, casado, 34 anos), residente à rua Ferreira Catão, 48, em Irajá e Jaime de Arruda Ferrão (brasileiro casado, 45 anos) residente à Estrada da Fábrica, 67. Como ambos são reincidentes, ficaram detidos. Quanto aos jogadores que se identificaram, foram colocados em liberdade.

Farto material do cassino, como roléta (fichário e mesas, foi apreendido, sendo o prédio interditado.

J.K. Falará Hoje

Discurso sôbre a política internacional do Brasil

O presidente Juscelino Kubitschek pronunciará hoje, às 19,30 horas, no Palácio do Catete, através da "A Voz do Brasil" e da TV-Rio e TV-Tupi, na presença de seu ministério e dos embaixadores das nações americanas acreditados junto ao nosso govêrno, um discurso em que abordará a política internacional do Brasil.

Bacharelandos da Escola de Ciências Estatísticas

Em cerimônia que terá lugar hoje às 20,00, no audotório do Ministério da Educação e Cultura, receberão seus diplomas os bacharelandos de 1957, da Escola Nacional de Ciências Estatísticas. Ao ato solene estará presente o presidente Juscelino Kubitschek, patrono da turma, que é paraninfada pelo prof. Oscar Ediwaldo Pôrto Carreiro.

A turma que hoje colara grau é constituída pelos srs Argemiro Dias Soares, Carmen Hausmann, Heldo Sebastião Nogueira, Herbert Meschesel Duarte, Maria Fonseca de Oliveira Reis, Nelson Antonio Raphael, Rubens Jorge de Campos, Sergio Ramos de Miranda e Werner Paulo Scheidemantel.

AJUDE A IMPRENSA POPULAR

CAIU DO CAMINHÃO EM TRÂNSITO

Encontra-se internado no Hospital Pedro Ernesto, com traumatismo no crânio, contusões e escoriações generalisadas, o funcionário Municipal Paulino José dos Santos (35 anos, casado), morador à Estrada das Furnas, 1.457.

Paulino foi acidentado quando, viajando na carroceria de um caminhão, na rua Conde de Bonfim, em frente à Fábrica de de Cigarros «Souza Cruz», foi projetado para fora do auto.

Socorrido por populares, foi encaminhado para o Pronto Socorro, sendo mais tarde removido para o Hospital Pedro Ernesto, pois seu estado inspira maiores cuidados.

Há Contaminação Atômica nos...

(CONCLUSÃO DA 1ª PAG.)

à sua volatilização por efeito do incêndio.

«Como medida de precaução — friza o relatório — convém que não seja permitido que pessoas não devidamente resguardadas contra os riscos de radioatividade possam se aproximar e sobretudo tocar nos destroços do aparelho».

NADA COM OS PEIXES

Dado que a parte do avião onde se achava o material radioativo ficou na praia em posição não atingida pelas águas, os técnicos da CNEN informam que nenhum risco de contaminação dessas pode ser considerado e, conseqüentemente, não ocorre a suposição de peixes contaminados em virtude dêsse acidente.

INTERDITAR OU ENTERRAR OS DESTROÇOS

Finalizando o relatório — duas laudas datilografadas — os técnicos da Comissão Nacional de Energia Nuclear sugerem duas medidas ao Ministério da Aeronáutica:

1) — Interditar uma área 30 metros de raio em tôrno da cabine do avião e efetuar verificações periódicas da radioatividade residual, ou então,

2) — Enterrar os destroços do aparêlho.

Os técnicos, em virtude da praia não ser utilizada normalmente mesmo pelos pescadores da região, crêem que a medida mais acertada é mesmo a interdição da área mencionada.

COMISSÃO DA AEROLÍNEAS

Às primeiras horas do dia de hoje, uma comissão de técnicos da "Aerolíneas Argentina", juntamente com o sr. Sérgio de Almeida, chefe do setor eletrônico da CNEN, deverá seguir para a Ilha Grande, a fim de realizar novas pesquisas. Os membros desta comissão deverão ir já com uma ordem sôbre o que fazer com os destroços do aparêlho.

NOVO RELATÓRIO

A reportagem da IMPRENSA POPULAR apurou na tarde de ontem que a Terceira Zona Aérea deverá solicitar à "Aerolíneas" um relatório sôbre a viagem de seu avião sinistrado. Nos próximos dias, o comandante do aparêlho, Rogellio Eugenio Metreles, deverá vir ao Rio para depor sôbre o acidfente.

NOVA CARGA

Outro aparêlho da "Aerolíneas Argentinas", segundo conseguimos apurar, passou ontem sôbre esta capital transportando nova carga radioativa. Êsse material se destinava à Comissão de Energia Atômica de Buenos Aires. Como se esperava, nova remessa seria realizada, em substituição à que se perdeu.

Chegou a Hora de Comprar Barato Artigos de lã

Blusinhas de lã para meninos e meninas preços nunca vistos. Blusões de couro a preços especiais. Cuecas, camisas calças de todo tipo a preços especiais. Ótima oportunidade para revendedores. Amaury, Rua da Alfândega 318 — 1º andar. Rua Vinte de Abril 7 loja. Rua José Maurício 286-A, na Penha. Av. Nilo Peçanha 276, Caxias, E. do Rio.

Financistas de Todo o Mundo Reunir-se-ão em Belo Horizonte

Instala-se domingo a Conferência Internacional de Investimentos — Na sala de reuniões: 600 microfones e sistema de tradução simultânea para seis idiomas — Programa em Araxá e encerramento em Brasília

São em grande número as adesões à Conferência Internacional de Investimentos. Algumas delegações estrangeiras já estão em viagem rumo a Belo Horizonte. Dentre os participantes destacam-se o sr. Otto Schultz, que virá representando o sr. Hermann Abs, diretor do Deutsche Bank da República Federal Alemã; o sr. Katzuhiko Kanai, do Export and Import Bank do Japão; sr. H. Balgooyen, presidente do Conselho Interamericano, órgão de cúpula do govêrno dos Estados Unidos; sr. Henry Holland, antigo sub-secretário de Estado para os assuntos latino-americanos do govêrno Eisenhower; sr. Berent Freile, que virá representando a Organização Rockfeller; sr. Ballgorossa, que virá chefiando a delegação italiana, composta de 19 membros da Confederação Geral da Indústria Italiana (um grupo de industriais peninsulares já chegou ao Brasil, devendo participar também da Conferência em caráter particular); banqueiro José Antônio Menendez e sr. Oscar Garcia Montez, da Financeira Nacional de Cuba.

PREPARATIVOS EM BELO HORIZONTE

O local onde se realizará o grande conclave de investidores e financistas será a Escola Técnica de Belo Horizonte, edifício recém-construído, no melhor estilo moderno, projetado por Niemayer, com 400 metros de fachada, uma das maiores do mundo. 600 microfones estão sendo instalados num sistema telefônico que permitirá a tradução simultânea dos discursos em seis idiomas diferentes.

DICIONÁRIO DE ABREVIATURAS

Documentos regionais de cada Estado ou Território do Brasil estão em fase final de impressão devendo ser distribuídos entre os congressistas, assim como o relatórios das comissões técnicas. Êsses impressos, em seis idioma diferentes, instruirão os participantes do certame sôbre a nossa situação econômica e financeira e possibilidades de investimentos.

Na oportunidade, será distribuído entre os congressistas um original Dicionário de Abreviaturas, editado pela Confederação Nacional da indústria, contendo 50 mil abreviaturas e siglas nacionais e estrangeiras, de instituições oficiais e privadas.

Um sêlo comemorativo será lançado pelo Departamento de Correios e Telégrafos, assinalando a Conferência Internacional de Investimentos. Aquela repartição vai também instalar um teletipo, que permitirá comunicação constante da sede da Conferência com a sede da Confederação Nacional da Indústria, no Rio.

REVELAÇÃO DOS NOSSOS RECURSOS NATURAIS

A Conferência de Investimentos deverá realizar-se em Belo Horizonte, de 23 a 26 do corrente mês, em Araxá nos dias 27 a 28, e, finalmente, em Brasília, no dia 29. A sessão de instalação será no dia 22. Foram convidados personalidades de tôdas as unidades da Federação e a todos os países com os quais o Brasil mantém relações diplomáticas. O principal objetivo da Conferência segundo seus organizadores é a revelação dos nossos recursos naturais e a observação, pelos representantes dos países exportadores de capitais da mão de obra qualificada, da assistência técnica e de bens de produção, assim como das realidades econômica política e social do Brasil.

Consumada a Inflação do Truste...

(Conclusão da 1ª Pag.)

ção de todos os serviços de manutenção das emprêsas brasileiras, apesar dos obstáculos opostos pelos sindicatos dos trabalhadores do ar e pelo ministro da Aeronáutica.

O MEIO

Segundo o referido "Boletim", o meio encontrado pela companhia imperialista foi o de obter, junto a acionistas de uma grande emprêsa brasileira, residentes no estrangeiro, que "a administração brasileira, com quase quinze anos de comprovados bons serviços, fosse substituída por um cidadão americano, que até o momento, exercia o cargo de encarregado em uma de suas bases de operações".

E' A PANAIR

A grave denúncia feita por aquele informativo especializado foi confirmada, ontem à noite, à nossa reportagem, pelo sr. Othon Canedo Lopes, presidente do Sindicato Nacional dos Aeroviários. Disse-nos:

— A emprêsa objeto da penetração da Lockheed é a Panair do Brasil, da qual é acionista a Pan American Airways e o administrador brasileiro recentemente destituído de suas funções é o sr. A.R.R. de Aquino, seu Chefe de Manutenção. Só eu o conheço naquelas funções há cêrca de 15 anos. Para o seu lugar, diz a companhia que virão um engenheiro americano e mais dez auxiliares técnicos. Aliás, todos os departamentos da Panair, pelo que se all propala, passarão a ser dirigidos por técnicos americanos, importados como se fossem elementos da Pan American.

O "Boletim Cambial" encerra a sua denúncia afirmando que o golpe dado na "Panair do Brasil" é apenas o primeiro passo para a manobra seguinte, que consistiria na "venda de equipamento de vôo" mediante cláusula pela qual "seriam obrigadas as emprêsas brasileiras a entregar sua manutenção à Lockheed Aircraft".

— Aliás, esclareceu o sr. José Mattos, secretário do Sindicato, a Lockheed, em sua primeira investida, tentou obter que lhe fôssem entregues os serviços de manutenção dos aparelhos pertencentes à Cruzeiro do Sul, Real-Aerovias, Transcontinental, Aerolíneas Argentina, Lóide Aéreo e Nacional. O protesto do Sindicato é que barrou as suas pretensões.

OUTRO SETOR AMEAÇADO

Completando a informação de seu companheiro de Diretoria, o sr. Moacir Palmeira, vice-presidente do SNA, afirmou que a SATA (Serviço Auxiliar de Transportes Aéreos), escudada por um testa-de-ferro, vem tentando monopolizar os serviços de rádiocomunicações das companhias de aviação.

Arrematando as informações de seus companheiros à IMPRENSA POPULAR, o sr. Othon Canêdo Lopes declarou, incisivamente:

— As pretensões da Lockheed e da SATA, como já se viu, implicam no desemprêgo para centenas, talvez milhares de aeroviários, pois extinguiriam os serviços próprios de manutenção dos empregadores. Além disso, constituem um atentado à segurança nacional, pois significaria colocar à mercê de um truste estrangeiro o nosso principal meio de comunicação. Daí a nossa disposição de lutar, com todos os recursos ao alcance da classe, para evitar que se consume o plano da Lockheed.

Contrabandeava Fogos

Uma campanha foi encetada pela Divisão de Polícia Política contra a queima de fogos de alto poder explosivo. Vários soltadores de fogos já foram detidos por promoverem queima de bombas proibidas, como as chamadas "cabeças de negro", e outros por perturbarem a ordem pública.

Na manhã de domingo, foi prêso Antonio Damião de Souza (brasileiro, casado, 40 anos), residente a rua Senador Nabuco, 120, quando contrabandeava de Caxias para o Rio, grande carregamento de fogos. Entre o farto material apreendido, em poder do contraventor, foram encontrados; bananas de dinamite, "canhão" de três tiros, "cabeça de negro", e outros explosivos.

Um golpe na ofensiva...

(CONCLUSÃO DA 3ª PAG.)

à taxa cambial anterior, para importação de equipamentos que se destinam à Petrobrás, deu o govêrno demonstração de haver atendido aos reclamos suscitados, em círculos patriótios do próprio oficialismo, pela infeliz decisão contida nos termos primitvos da Instrução 158 da SUMOC.

OFENSIVA ENTREGUISTA

Comentando a Instrução 158 da SUMOC em seus termos originários, o sr. Sérgio Magalhães fêz ver que é parte da ofensiva entreguista a adoção do mercado livre de câmbio para o comércio exterior. A adoção dessa política só pode ser resultado de má fé ou de esquecimento de que as vantagens da teoria do liberalismo econômico aplicado ao comércio exterior só beneficiam o país na hipótese de que houvesse igualdade de ação, igualdade de pontos de vista econômicos e de riqueza entre as nações. Mas existindo, como existe, desnível de riqueza, qualquer funcionamento no comércio exterior segundo os princípios do mercado livre evidentemente só viria prejudicar o Brasil em suas relações com os países de economia mais forte.

ÊXITO MOMENTÂNEO

A ofensiva entreguista, afirmou o sr. Sérgio Magalhães em continuação, obteve uma vitória através daquela Instrução da SUMOC, clasificando algumas mercadorias no mercado livre e alterando o custo do câmbio, inclusive paar a importação inclusive para a importação à Petrobrás.

CONTRA-MARCHA

Em face dos prejuízos advindos para a Petrobrás essa vitória durou pouco, segundo observação do representante petebista, pois o ministro da Fazenda divulgou nota modificando a Instrução 158 da SUMOC.

Depois de ler a nota do ministro Alkmim, o sr. Sérgio Magalhães observou, concluído seu comentário:

«Nestas condições a situação volta ao estado anterior, no que respeita ao desenvolvimento da produção da Petrobrás».

A NOTA DO SR. ALKMIM

Afirma o ministro da Fazenda em sua nota que a Instrução 158 da SUMOC saiu publicada com incorreções. Um dos itens dessa Instrução refere-se à taxa cambial para importação de equipamentos, peças e serviços relativos à pesquisa, produção e refinação do Petróleo bruto, bem como ao transporte de derivados. A taxa cambial fixada para tais importações, diz a nota do ministro, é de Cr$ 58.82 por dólar, o que representa uma sobretaxa cambial de Cr$40, mais a taxa oficial de compra de dólar (Cr$ 18,82 por dólar).

Essa taxa é a mesma fixada para importações de petróleo e derivados e representa o custo de câmbio para o govêrno.

Trabalhadores em Carris dão...

(Conclusão da 1ª Página)

cana a obedecer o acôrdo firmado perante as autoridades do Ministério do Trabalho e outras.

Entre as decisões que tomaram os carris, figura ainda, a divulgação de uma carta aberta ao povo, comunicando as razões do conflito em que se encontram com aquela emprêsa do Grupo Light.

Finalmente, decidiram formular um voto de congratulações às autoridades federais por terem interferido para que a vigência do acôrdo fôsse a patir de 1º de maio e, ao mesmo tempo, solicitar-lhes uma fórmula para que o cumprimento do mesmo, por parte dos patrões, se faça sem aumento das tarifas dos bondes ou de outros serviços públicos prestados por aquela Companhia.

Mortos Nereu Ramos o...

(Conclusão da 1ª Página)

tripulação estava asism constituída: comandante — Licínio Correia Dias; co-piloto — Heinz Edgar Mumme; rádio-telegrafista — Belival Pereira de Melo e comissários Glauco Amorim Vidal e Yolanda Oliveira Menezes.

RELAÇÃO DOS PASSAGEIROS

E' a seguinte a relação completa dos passageiros que se encontravam no avião sinistrado: Senador Nereu Ramos, deputado Leorberto Leal sr. Jorge Lacerda, governador de Santa Catarina, padre Osvaldo Gomes Antônio A. Sehaum, René Mayer Matuzalina Mayer. Antônio Kazemodel, Ema Kazemodel, Orestes José de Souza, Paulo Bandeira, Alfredo Westema, Sidney Nocatti, Nelson Cartaxo, José Tavares, Vera Iracema Tavares, Ricardo Magalhães, Alfredo Seral, Vicentino Moura, Hélio Brixo, Lerner Rodrigues (deputado) e José Carlos Serra.

NOTA DA CRUZEIRO DO SUL

As últimas horas de ontem, a Cruzeiro do Sul distribuiu nota à imprensa comunicando o infausto acontecimento e informando que enviara para o local um avião especial a fim de realizar o transporte das vítimas.

Instalação Solene do «GEICON»

Hoje, às 15 horas, em solenidade a ser realizada no Ministério da Viação, será instalado o Grupo Executivo da Indústria de Construção Naval, que recebeu a sigla de GEICON.

O ato será presidido pelo ministro Lúcio Meira e terá lugar no salão nobre daquela Secretaria, contando com a presença de altas autoridades.

O novo grupo executivo, que faz parte do programa de metas do govêrno, terá por finalidade colaborar para o incremento da indústria de construção naval no país, um dos pontos básicos da atual política das comunicações. O grupo ora constituído opera em contato com o Ministério da Viação e complementará suas atividades junto aos estaleiros nacionais.

Chamado a Moscou o Emb. Menshikov

WASHINGTON, 16 (FP) O embaixador da União Soviética em Washington, Sr. Mikhail Menshikov, foi chamado a Moscou, ontem, para o que a embaixada da URSS qualificou de "Missão oficial temporária"

Declara-se na embaixada que o regresso de Menshikov está previsto "dentro de alguns dias quando muito uma quinzena"

O Departamento de Estado e outras embaixadas em Washington foram avisados de que o embaixador regressaria brevemente.

Precisa-se na embaixada, finalmente, que Menshikov seguiu na tarde de ontem.

EE.UU. e Inglaterra Ameaçam...

(CONCLUSÃO DA 1ª PAG.)

se a ser derrubado pelos rebeldes, o govêrno americano sem dúvida seria levado a desembarcar fôrças, a fim de evitar que os cidadãos americanos fôssem molestados. Seja como fôr, a embaixada dos Estados Unidos em Beirute ainda não deu aos americanos do Líbano ordem de que deixem o país, mas lhe fêz saber que os que desejarem partir podem fazê-lo desde já.

A intervenção das Nações Unidas constitui, na evolução da crise libanesa, um fato novo e importante, no qual o govêrno americano parece que funda algumas esperanças. Assim é que desejam visivelmente, nesta capital, o sucesso da missão de que a ONU foi encarregada, e cujo ponto culminante será a viagem que o sr. Dag Hammarskjold deve fazer, quarta-feira, a Beirute

A tarefa das Nações Unidas trata, aliás, essencialmente, da vigilância da fronteira entre a Síria e o Líbano. A respeito, se fôsse projetada uma ação internacional, os Estados Unidos estariam pronto a participar da mesma, sob a égide da ONU. Consideram, no entanto, nos Estados Unidos, que o govêrno libanês conseguirá controlar a situação, restabelecendo a ordem.

UNIÃO DO MUNDO ÁRABE

DAMASCO, 16 (FP) O vigário patriarcal Maronita na Síria visitou hoje o sr. Akram Hourani, vice-presidente da República Árabe Unida, ao qual transmitiu uma "mensagem de amizade" de monsenhor Paul Meduchy, patriarca Maronita do Líbano. Após esse encontro, declarou notadamente o vigário patriarcal. "A política do patriarca maronita não sofreu alteração alguma. Essa política continua sinceramente com o objetivo de realizar a união do mundo árabe a fim de lhe permitir cumprir a sua missão eterna, que consiste em servir à civilização e consolidar a estabilidade e a paz no mundo". Declarou ainda o vigário patriarcal que monsenhor Meouchy mantinha o seu ponto de vista quanto à solução da atual crise no Líbano, solução que deve repousar nas seguintes bases: 1) demissão do presidente Chamoun; 2) formação de um govêrno neutro que realizasse novas eleições; 3) eleição do futuro presidente da República pela nova Câmara.

DESMENTIDO

BEIRUTE, 16 (FP) — Desmente-se em fonte autorizada certas informações segundo as quais dois observadores das Nações Unidas teriam desaparecido durante uma das suas missões no norte do Líbano.

Por outro lado, soube-se que uma pala perdida arrebatou o sr. Andre Cordier, secretário-geral adjunto da ONU, quando ontem de manhã se encontrava na sacada do seu hotel.

HAMMARSKJOLD IRÁ A BEIRUTE

NAÇÕES UNIDAS (Nova York), 16 (FP) — O sr. Dag Hammarskjold, secretário-geral das Nações Unidas, partirá de Nova York, amanhã, com destino a Beirute, com o objetivo de participar das primeiras reuniões dos observadores das Nações Unidas no Líbano.

Foi em razão da gravidade dos acontecimentos naquele país que o sr. Hammarskjold tomou essa decisão inesperada, no domingo, de comparecer "in loco" a fim de examinar pessoalmente a situação com os delegados da ONU.

ARMAS LANÇUEM

CAIRO, 16 (FP) — "Não desejamos combater o Ocidente e estendemos a mão amiga a todos os que procurarem sinceramente a nossa amizade, mas nada nos deterá em nossa determinação de prosseguir a luta contra o "Presidente Chamoun", declarou, segundo a Rádio do Cairo, o Sr. Saeb Salam, antigo presidente do Conselho do Líbano e um dos principais dirigentes da oposição ao govêrno dêsse país. Em seguida mencionou um pedido aos Estados Unidos e à Grã Bretanha "para se abterem de qualquer ingerência nos assuntos internos do Líbano".

Afirma, por outro lado, a Rádio do Cairo, que haviam sido capturadas pelos rebeldes libaneses importantes quantidades de armas norte-americanas recentemente entregues ao Líbano. Anunciou a emissora que os rebeldes libaneses haviam pedido à missão da Organização das Nações Unidas que abrissem um inquérito a respeito "da ingerência dos Estados Unidos". Segundo a Rádio do Cairo, a casa habitada pelo Sr. Salam foi destruída parcialmente, ontem, pela artilharia governamental e os insurretos, de seu lado, haviam entregue ao mesmo Sr. Salam a bandeira libanesa que flutuava no imóvel habitado pelo Sr. Sami Solh, presidente do Conselho. Além disso, os insurretos incendiaram o apartamento do presidente do Conselho do Líbano — concluí a emissora.

Kruschiov: Todos os Países...

(CONCLUSÃO DA 1ª PAG.)

te, enviada ao presidente Eisenhower, e hoje à noite difundida pela Agência TASS.

Pôs o chefe do govêrno soviético em dúvida a sinceridade das potências ocidentais quanto a êsse problema, tendo pedido ao presidente dos Estados Unidos que "escolha algumas questões sôbre as quais possa ser realizado acôrdo, para facilitar a progressão no sentido da salvaguarda da paz".

Segundo a Agência TASS, o texto dessa mensagem é idêntico ao das outras, dirigidas na mesma data ao sr. MacMillan, primeiro-ministro britânico, e ao general De Gaulle, presidente do Conselho Francês.

ORDEM DO DIA

MOSCOU, 16 (FP) — Precisa a Agência TASS que em 5 de maio último o govêrno soviético enviou aos governos da França, da Grã-Bretanha e dos Estados Unidos, por intermédio de suas embaixadas nesta capital, a ordem do dia que propõe para a conferência de cúpula, e que comporta os seguintes pontos:

1) — imediata paralisação das experiências de armas "A" e "H"; 2) — incondicional proibição do emprêgo de armas "A" e "H", bem como de projéteis teleguiados; 3) — criação, na Europa Central, de uma zona desatomizada; 4) — conclusão de um Tratado de não agressão, entre todos os Estados; 5) — proibição da utilização do espaço cósmico para fins militares; 6) — liquidação das bases estrangeiras em todos os pontos em que atualmente existam; 7) — cooperação internacional para o estudo dos Cosmos para fins pacíficos; 8) — redução das fôrças armadas que se encontrem em território alemão e em outros países europeus; 9) — conclusão de Tratados de paz com a Alemanha; 10) — exame de medidas a serem tomadas para evitar súbita agressão de um Estado contra outro; 11) — exame de medidas a serem tomadas para o desenvolvimento de relações econômicas entre Estados; 12) — exame de problemas relativos à cessação da propaganda para a guerra, para a hostilidade, para o ódio entre os povos; 13) — exame de problemas sôbre as medidas a serem tomadas para diminuir a tensão no Oriente Próximo e no Oriente Médio.

Manobra da Light Para Não...

(Conclusão da 1ª Pag.)

coronel Rodrigo Octávio.

Os objetivos são dois: evitar que o prédio da Rua Larga, que faz parte do patrimônio da companhia de bondes, reverta para a municipalidade quando terminar o contrato de concessão, e, simultâneamente, aumentar o «deficit» fictício da Cia. com o pagamento de 400 mil cruzeiros de aluguel mensal pelo prédio da Rua Marques de Pombal.

A desculpa, segundo o coronel Rodrigo Octávio, superintendente da Light, é de que o prédio da Rua Marechal Floriano não comporta mais os escritórios dos serviços de bondes gás e energia elétrica.

MANOBRA

Aumentando o deficit da Cia. de Carris Urbanos, a Light visa facilitar a aprovação, pela Câmara Municipal, do projeto do vereador Cotrim Neto em favor da encampação do serviço de bondes pela municipalidade. Com isto, a Light recebeira 280 milhões de cruzeiros pelos bondes velhos que terá de entregar à Prefeitura, gratuitamente, em 31 de dezembro de 1960 e 31 de dezembro de 1970.

Outrossim, retirando os escritórios do serviço de bonde do prédio da Rua Larga, a Light pretende colocar êste imóvel que foi adquirido com dinheiro do povo e pertence ao patrimônio público, entre os bens que não considera reversíveis. Esta não-reversibilidade, conforme já foi denunciado na Câmara Municipal, advem de um contrato clandestino que a Light assinou com um prefeito demissionário e não foi aprovado pelo Legislativo. E' um têrmo clandestino que modifica o contrato de concessão, pelo qual todos os bens móveis e imóveis da Light devem reverter para a Prefeitura, findo o prazo de conseção.

Gustavo Capanema Para o Tribunal de Contas

No Senado foi lida mensagem do presidente Juscelino Kubitschek submetendo o nome do deputado Gustavo Capanema para ministro do Tribunal de Contas da União.

POPULAR

DIRETOR
PEDRO MOTTA LIMA

Redação e Administração
Rua Alvaro Alvim, 21
22º ANDAR

SUCURSAIS

CAMPOS: Rua João Pessoa, 126 (sobrado)
S. PAULO: Rua dos Estudantes, 144

TELEFONES

Redação: 22-3070
Redação: 22-8518
Gerência: 22-4226

VENDA AVULSA

Número do dia 1,50
Aos domingos 2,00
Números atrasados .. 3,00

ASSINATURAS

Assinatura Anual [illegible]
Assinatura Semestral [illegible]
Assinatura Trimestral [illegible]

EXTERIOR

6 mêses 100,00
3 mêses 100,00

Via aérea, acrescido das despêsas de porte.

Construção de um Hospital Para a C.A.P.F.E.S.P.

Edital de Convocação

O Sindicato dos Trabalhadores nas Indústrias da Energia Elétrica e da Produção do Gás do Rio de Janeiro, o Sindicato dos trabalhadores em Emprêsas de Carris Urbanos do Rio de Janeiro, o Sindicato dos Trabalhadores em Emprêsas Telefônicas do Rio de Janeiro, o Sindicato Nacional dos Aeronautas, o Sindicato Nacional dos Aeroviários e o Sindicato dos Trabalhadores em Emprêsas Ferroviárias do Rio de Janeiro, bem como outras organizações de classe e que seus associados sejam segurados da CAPFESP vem pelo infra-assinado, presidente do primeiro e representado os demais, convocar os associados de tôdas as organizações mencionadas, para uma assembléia geral conjunta, no auditório da ABI (Associação Brasileira de Imprensa), sito a Rua Araujo Porto Alegre, 71 - 9º andar, no próximo dia 19, às 18 horas em primeira convocação e às 18,30 horas em segunda convocação para discutir a seguinte

ORDEM DO DIA:

a) Leitura do expediente e constituição da mêsa;
b) Apreciar, discutir e deliberar sôbre a necessidade de ser desenvolvida a campanha pela construção de um hospital para a CAPFESP, no Distrito Federal.

Rio de Janeiro, 16 de Junho de 1958.

ARGEMIRO ROCHA JUNIOR
Pela Comissão Inter-Sindical

NOTA: Encarecemos a presença de todos os contribuintes da C.A.P.F.E.S.P., bem como de suas respectivas famílias e dos pensionistas.

Conclusões Entreguistas
Da Conferência de Comércio Exterior

NA II Conferência Brasileira de Comércio Exterior, onde se fizeram ouvir, aliás, reclamos de uma política nacionalista, quanto ao estabelecimento de relações com todos os povos do mundo, conhecidos instrumentos do colonialismo, à testa do conclave, orientaram as suas deliberações no sentido de apoio a uma plataforma contrária à defesa dos interesses vitais do Brasil.

ESSA orientação entreguista se acentuou sobretudo em órgãos como a Comissão de Política Monetária e Cambial. Não poderia ser de outra forma, pois quem a presidiu e liderou foi nada menos que um categorizado «yess man», cria da Missão Abbink, o Sr. Roberto Campos. Superintendente do Banco Nacional de Desenvolvimento Econômico, êsse cavalheiro, cuja importância como «técnico» de finanças e economia não cessa de ser apregoada por «Visão» e outras publicações mantidas pelo U.S.I.S. (serviço de propaganda da embaixada norteamericana) pertence ao «brain trust» presidido pelo Sr. Lucas Lopes, candidato dos círculos financeiros e diplomáticos dos Estados Unidos a ministro da Fazenda, em substituição ao Sr. José Maria Alkmim.

A Comissão dirigida pelo Sr. Roberto Campos não esteve com meias medidas. Adotou resoluções que coincidem literalmente com as proposições da recente campanha em que, na imprensa e no parlamento, foram bombardeados com cargas arraza-quarteirão os principais aspectos nacionalistas da política financeira do govêrno.

NO fundamental, o grupo Lucas Lopes- Roberto Campos pleiteia uma reforma cambial de completa capitulação às exigências alienígenas. Considera o atual sistema cambial defeituoso «pois desestimula a produção de artigos exportáveis e favorece a formação de emprêsas antieconômicas». Nesse enunciado se contém a imposição imperialista: nosso país, o «quintal» dos Estados Unidos, reduzido a mero produtor de artigos de exportação indicados pela «metrópole», sem veleidades à formação de «emprêsas antieconômicas», isto é, fábricas e principalmente o que signifique a base de nossa industrialização. Assim nos ateríamos à segunda parte do programa subalterno a que o colonialismo pretende rebaixar-nos sempre: mercado consumidor dos produtos industriais dos monopólios estrangeiros.

QUANDO desce a detalhes, a resolução aperta ainda mais o torniquete. É contra a taxa múltipla de câmbio, exigindo taxa única que proporcione aos investimentos estrangeiros condições «ao mesmo tempo atraentes e equitativas», em relação aos empreendimentos nacionais. Como se tal «equidade» houvesse existido, em qualquer circunstância, da parte dos trustes para conosco. A respeito do café, o Sr. Roberto Campos reivindica, com a ênfase de um importador norte-americano, que seja «exportável livremente, sem qualquer restrição». E se não pode pleitear o abandono do preço mínimo, quer que êle se estabeleça «em nível bastante baixo». Em matéria de câmbio, só admite, num espaço de três anos, a disparidade em relação a combustíveis e ao trigo, a pretexto de evitar repercussões «sociais e psicológicas». Na verdade, é porque o regime atual favorece os trustes estrangeiros de petróleo e o trigo norte-americano, protegido com mais de 20 cruzeiros por dólar em relação ao argentino e ao uruguaio.

A II Conferência de Comércio Exterior, se outro benefício não trouxe, deu-nos a oportunidade de mostrar ainda mais claramente aos brasileiros quais os objetivos perseguidos pela equipe que tem sua sede no Banco de Desenvolvimento. E não foi à tôa que sua sessão inaugural contou com a presença, tanto do sr. Roberto Campos, como ainda dos Srs. Eugênio Gudin e Carlos Luz. São as figuras ostensivas da pressão que visa impôr ao Ministério da Fazenda e ao presidente da República, em pessoa a capitulação não obtida com o golpe de 11 e 21 de novembro.

Um Golpe na Ofensiva Entreguista
A Modificação da Instrução 158

Já agora a Petrobrás poderá voltar a importar equipamentos por uma taxa de câmbio mais baixa — Atendidos os reclamos provocados no seio do próprio govêrno ante a aplicação da doutrina do liberalismo econômico ao comércio exterior, disse em discurso, na Câmara, o sr. Sérgio Magalhães

O ministro da Fazenda, sr. José Maria Alkmim, determinou ontem modificação na Instrução 158 da SUMOC quanto à taxa cambial para importação de equipamentos, peças e serviços relativos à pesquisa, produção e refinação de petróleo e transporte de derivados.

Êsse ato do titular da Fazenda foi comentado ontem mesmo na Câmara pelo sr. Sérgio Magalhães. Voltando

(Conclui na 2ª Pag.)

Os Comunistas do Estado do Rio Apoiam o sr. Roberto Silveira

"Candidatura que melhor serve aos interêsses do povo fluminense e à causa nacionalista", declara-nos o ex-deputado comunista Lincoln Oest — Apoio também aos srs. Miguel Couto Filho e Paulo Araújo

A candidatura do sr. Roberto Silveira ao Govêrno Fluminense vem adquirindo cada vez mais fôrça e apoio popular. Em tôrno de seu nome coligaram-se o PTB, PSB, PDC, os dissidentes do PSD chefiados pelo sr. Miguel Couto Filho e ponderável contingente de fôrças pessepistas. Já a Convenção regional da UDN se pronunciou por expressiva maioria por esta candidatura. Agora, os comunistas do Estado do Rio, que dispõem de indiscutível influência entre os trabalhadores e o eleitorado, acabam por se decidir em favor do sr. Roberto Silveira. Para conhecer a posição dos comunistas do Estado do Rio face às eleições de 3 de outubro, IMPRENSA POPULAR procurou ouvir o ex-deputado comunista fluminense, sr. Lincoln Oest.

Ex-deputado Lincoln Oest

— Apoiamos o sr. Roberto Silveira — declarou o sr. Oest — porque sua candidatura é a que melhor serve aos interêsses do povo fluminense e ao desenvolvimento do Estado do Rio. O sr. Roberto Silveira tem sido um defensor das riquezas e da soberania nacionais. Em particular destaca-se a sua posição ativa favorável ao monopólio estatal na exploração do petróleo e o seu firme apôio ao movimento nacionalista. Entre os partidários da candidatura do atual vice-governador do Estado, encontram-se os políticos mais democratas e nacionalistas de todos os partidos. Ela conta com a simpatia da classe operária e é combatida pelos entreguistas mais notórios que fazem política no Estado.

VITÓRIA DOS CANDIDATOS NACIONALISTAS

Prosseguiu o sr. Lincoln Oest:

— No pleito de outubro próximo, nosso objetivo principal é contribuir para a eleição dos candidatos nacionalistas. Consideramos a vitória dêsses candidatos como uma vitória nossa. Esta é a nossa linha de conduta e pela qual lutamos sem nenhum exclusivismo. No apoio ao vice-gov. naador, visamos fortalecer a união das fôrças nacionalistas e democráticas, tendo em vista o bem-estar da população fluminense e a defesa do país das investidas dos trustes internacionais. Em tôrno da candidatura Roberto Silveira formou-se uma poderosa coligação como nunca existiu no Estado e que incluí a esmagadora maioria das fôrças progressistas. Esta coligação é uma garantia de que o sr. Roberto Silveira, uma vez eleito, poderá realizar uma política progressista e de respeito às liberdades.

SENATORIA E VICE-GOVERNANÇA

— Quanto à posição dos comunistas sôbre a senatoria e a vice-governança, declarou-nos o ex-parlamentar comunista:

— Apoiamos como candidatos ao Senado Federal o governador Miguel Couto Filho e a vice-governança do Estado o sr. Paulo Araújo, Presidente do Diretório Regional da UDN. O atual governador do Estado tem assegurado um clima de liberdade e tomado medidas progressistas. O sr. Miguel Couto Filho rompeu com as fôrças reacionárias do PSD e deu decidido apoio à candidatura do sr. Roberto Silveira. Quanto ao Presidente do Diretório Regional da UDN, êle merece o voto de todos os fluminenses, uma vez que se trata de pessoa de comprovada honestidade e formação democrática.

PLATAMORMA NACIONALISTA

— Esclarecendo as condições em que os comunistas participam da coligação que apóia o sr. Roberto Silveira, disse o sr. Lincoln Oest:

— Nossa participação na coligação que apóia o sr. Roberto Silveira é condicionada a uma plataforma eleitoral, cujos pontos o candidato das fôrças populares se compromete a defender. Esta plataforma, inclui a defesa da Constituição e a conquista de novos direitos capazes de consolidar a legalidade democrática, defesa da Petrobrás e orientação nacionalista na produção de energia elétrica. Inclui também como objetivo o estabelecimento de relações com todos os países. Conta entre seus pontos, o incremento à indústrialização do Estado do Rio e a realização de um plano de eletrificação. Defende o aparelhamento dos portos de Niterói, Angra dos Reis, Macaé e São João da Barra e a ampliação da rêde rodoviária do Estado. No que se refere à agricultura, é pela rápida e efetiva aplicação dos dispositivos da Constituição do Estado sôbre as atividades agrícolas, os quais possibilitam tomar medidas de reforma agrária. Além disso, pugna por providências em favor da educação e saúde públicas, de combate à carestia e pela melhoria das condições de vida dos trabalhadores. Ao mesmo tempo, preconiza uma política financeira que evite a evasão de rendas e se manifesta pela entrega aos municípios das percentagens dos impostos arrecadados pela União e pelo Estado, contribuindo, assim, para uma efetiva autonomia municipal.

Compreendemos que uma política como a traçada nesta plataforma eleitoral, necessita, de um amplo apoio político e popular. Por isso, não temos dúvida em apoiar um govêrno que a realizar. Esta é a razão por que nos esforçamos para ajudar a eleição de candidatos nacionalistas para a Assembléia Legislativa, Câmaras Municipais, para as Prefeituras, Senado e Câmaras Federal.

INTENSIFICAR O ALISTAMENTO

Finalizando, o sr. Lincoln Oest declarou:

— Aos nossos correligionários, concito a intensificar o alistamento eleitoral, cujo prazo se encerra no mês corrente. Estamos certos que saberão realizar intensa propaganda dos candidatos que apoiamos. Apelo para tôdas as fôrças populares, em particular para o combativo proletariado fluminense a fim de que se empenhem para tornar vitoriosos nas urnas os nomes dos srs. Roberto Silveira, Miguel Couto Filho e Paulo Araújo. A eleição dêsses candidatos será uma vitória da democracia e do nacionalismo.

O Plano de Classificação, a COFAP e o Descarrilamento da Central

Câmara Federal

O sr. Bruzzi Mendonça anunciou haver conseguido número regimental de assinaturas para a emenda constitucional de sua autoria segundo a qual é obrigatória a maioria de acionistas brasileiros nas emprêsas interessadas na extração de minerais. Disse ter recebido sugestão do sr. Gabriel Passos no sentido de um acréscimo à sua emenda com a ressalva de que o monopólio estatal do petróleo e o estabelecimento do monopólio no mercado de nação para nação dos minerais atômicos constituiriam disposições constitucionais, que nenhuma lei ordinária poderia modificar.

Informou o representante carioca haver recebido de bom grado a sugestão do Gabriel Passos, que torna sua emenda mais completa.

PROTESTO

O sr. João Machado, referindo-se ao desastre da madrugada de ontem com um trem da Central do Brasil, protestou contra o descalabro ainda reinante naquela via férrea, não obstante os exemplos que surgem dia a dia, inclusive através de tremendos sacrifícios de vida.

ACUSAÇÃO TOLA E BOBA

Leu o sr. Nestor Duarte a carta publicada no «O Globo» pelo sr. Anísio Teixeira, a propósito da campanha movida contra sua orientação no ensino. Observou o orador que a carta reduz a zero a acusação tola e boba de que Anísio Teixeira é materialista, como se fôsse motivo para acusação alguem ser materialista».

PLANO DE CLASSIFICAÇÃO

Prosseguindo a discussão do Plano de Classificação falou o representante carioca sr. Georges Galvão, defendendo-o. Disse que a porcentagem de despesa com o pagamento de funcionários, no Orçamento da República, vem sendo reduzida, pois os aumentos concedidos sempre se fazem acompanhar de medidas compensadoras, que aumentam a receita.

Também falou a favor do plano o sr. Lourival de Almeida, presidente da Comissão de Serviço Público.

COFAP

Mais uma vez faltou número para a votação do projeto que prorroga a vigência da lei da COFAP. Hoje haverá sessão noturna a fim de que se tente concluir essa votação.

HOMENAGEM

O sr. Adolfo Gigliotti completou ontem 25 anos de exercício no cargo de diretor-geral da Secretaria da Câmara. Por êsse motivo deputados, funcionários da Casa e jornalistas prestaram-lhe uma homenagem, à tarde, em seu gabinete.

Durante a sessão os srs. Fernando Ferrari, Afonso Arinos e Armando Falcão ressaltaram as qualidades do sr. Gigliotti como antigo servidor. Na presidência, o sr. Ranieri Mazzilli associou-se às demonstrações de apreço ao diretor-geral da Secretaria, em nome da Mesa.

Três Votos de Congratulações

Câmara do Distrito

Durante apenas trinta minutos a sessão de ontem.

Depois da leitura do Expediente, passou-se à inserção de votos em Ata. O sr. Salomão Filho pediu um voto de louvor à equipe brasileira de futebol que obteve uma grande vitória no jôgo de domingo contra a equipe soviética. O voto foi aprovado, assim como o envio de um telegrama aos jogadores brasileiros.

Pela passagem de mais um aniversário do «Correio da Manhã», foi aprovado um voto de congratulações a pedido do sr. Roberto Gonçalves Lima.

O sr. Hélio Walcácer solicitou também um voto de congratulações pela passagem de mais um aniversário da «Última Hora». Entretanto, a um pedido de verificação apresentado pelo sr. Rubem Caroso, constatou-se falta de número.

☆ UM "PACO" DE 10 MILHÕES EM SÃO PAULO

Não pode passar em branca nuvem o caso dos 10 milhões de cruzeiros perdidos e logo achados no aeroporto de Congonhas em São Paulo. Pesava oito quilos o volume que um funcionário da polícia marítima e aérea encontrou no salão principal. Um cidadão de Ribeirão Preto, dizendo-se membro de tradicional família de latifundiários, descendente da «rainha do café», Sinhá Junqueira, procurou o «paco». Declarou-se responsável pelo descuido. Era êle o dono do embrulho esquecido num banco. Acrescentava haver ali 10 milhões, nada menos. E quando o assunto se ia tornando suspeito aos olhos da polícia, tão acostumada a êsses contos de cédulas embrulhadas, o reclamante provou ser realmente o dono da dinheirama: rompendo o envólucro, fêz aparecer a soma anunciada.

A história, entretanto, não pára aí. Recomeça com um telefonema do sr. Junqueira para a senhora Eloá Quadros, espôsa do governador do Estado. Avisava que chegaria tarde para o almôço nos Campos Elíseos. E para justificar-se, como cavalheiro incapaz de uma «gaffe» no traquejo social, alegou o contratempo; que o retardara no aeroporto. Perdera e tivera a sorte de reaver exatamente os 10 milhões que trazia de Ribeirão Preto como constribuição ao financiamento da campanha eleitoral do sr. Carvalho Pinto.

Graças, pois, a êsse incidente, ficou-se sabendo alguma coisa que interessa ao próximo pleito governamental paulista. Segundo a própria família todo poderosa dos Junqueiras será ela uma das entidades financiadoras da campanha que o governador Jânio Quadros lidera, cumulativamente com o exercício de chefe do poder executivo estadual. Assim, o janismo progrediu bastante, dêsde aqueles tempos em que o candidato pobrezinho apelava para o tostão, contra o milhão. Agora o candidato janista começa com dez milhões do feudo dos Junqueiras, exatamente contra «o tostão, coitadinho»...

A «caixinha» da candidatura Carvalho Pinto — essa é outra revelação interessante — funciona no próprio domicílio do governador.

Se não houvesse o «paco» perdido, a prestação dos riquíssimos correligionários de Ribeirão Preto ficaria em sigilo. Que outros voluntários concorrem com somas iguais? Com que objetivo o fazem?

Essas e outras indagações estão fazendo cócega atrás da orelha dos paulistas. Até que o sr. Jânio, com a sua ostentação de puritanismo, venha às falas. Mesmo porque há velhos políticos maliciosos que desconfiam do conto do dinheiro perdido. Não se tratará de um truque para fazer crer que os gastos da campanha só saírão do bolso particular de abnegados latifundiários?

MAJOR JOSÉ FERNANDES
Missa de aniversário da morte de um pioneiro do nacionalismo

Transcorre, na data de hoje, o primeiro aniversário do falecimento de um devotado nacionalista, o major Antônio José Fernandes. Pioneiro da aviação militar e um dos fundadores do Centro de Estudos e Defesa do Petróleo, sua figura de combatente da causa da emancipação nacional é recordada com admiração pelo grande círculo de amigos e companheiros das campanhas patrióticas de que participou, entre os militares e civis que iniciaram o movimento que hoje se estende por todo o país. A viúva, sra. Araci Fernandes, e o major Alexandre Fernandes, filho de Antônio José Fernandes, farão celebrar uma missa na igreja Candelária, depois de amanhã, quinta-feira, às 10 horas da manhã.

Coisas que Acontecem
ANA MONTENEGRO

Porque o Hospital Souza Aguiar fôsse interditado, por sujeira, e porque a Divisão de Saúde Pública de Administração de Cooperação Internacional dos Estados Unidos (ponto IV), pela palavra do Dr. Eugene Campbell, na Conferência Mundial de Saúde, reunida em Minneápolis, houvesse elogiado a contribuição brasileira nos domínios da Saúde Pública, lembrei-me de passar uma vista no panorama sanitário do Brasil.

Antes dessa vista superficial e rápida, lembro que é bom examinar as condições de funcionamento de órgãos ligados ao setor de saúde pública, para atendimento, em geral. Postos de Assistência Médica dos Institutos de Previdência Social. Postos de Saúde da Prefeitura. E outros. Há cêrca de quatro anos, fui visitar uma parturiente, no Hospital Miguel Couto, que tremia de frio. Era inverno, o colchão estava imprestável e não lhe haviam fornecido um cobertor. Como faz muito tempo, espero que a situação não seja a mesma e que as parturientes tenham, agora, já não digo um mínimo de confôrto, mas, pelo menos, ambiente capaz de não prejudicar-lhes a saúde. Quanto ao Hospital Souza Aguiar é o que se vê e o que se sabe. Conheço uma pessoa que não passou tão mal num desastre de ônibus, de que foi vítima, mas quase morreu do curativo feito com água não muito limpa.

Vejamos, então, alguns aspectos dos imensos problemas de saúde. Segundo publicação do I. B. G. E. referente ao ano de 1955 existem, no país, 2.345 hospitais. Para uma população de cêrca de 55 milhões de habitantes é pouco. E' uma gôta d'água no oceano. Não é?

Mulheres e crianças que, pelas condições físicas especiais, deveriam merecer maiores e melhores cuidados, são a parte da população mais duramente castigada por falta de assistência médico-hospitalar. Considerando a população infantil, de 0 a 14 anos, que soma 21.694.974, não existem hospitais que correspondam a uma pequena porcentagem de suas necessidades. O número de estabelecimentos especiais, incluindo hospitais, clínicas, ambulatórios e outros, é de, apenas, 133. E se não há hospitais para as crianças, se as crianças não são assistidas em suas doenças, também não os há para as mães. Para cada grupo de 1.140 mulheres há, sòmente, um leito hospitalar. E ainda há a considerar o número insignificante de maternidade. Até aqui, no Distrito Federal, quase ex-capital da República, só existem consultórios pré-natais em 25 maternidades. O número de leitos gratuitos em 15 maternidades é de, apenas, 734. Isso é só uma pequena amostra da situação. Por aí se conclui que o elogio feito ao Brasil o foi por tabela ao Programa Cooperativo Brasil-Estados Unidos, que tem o objetivo não muito sadio de esquadrinhar a região amazônica. O imperialismo não bota prego em estôpa.

Fora do Plenário
MARIA DA GRAÇA

A Maioria não tem conseguido vencer a resistência obstrucionista da Oposição. Continua a não haver número para votação, no que a responsabilidade maior cabe, sem dúvida, às bancadas comandadas pelo líder Armando Falcão. As verificações de votação se sucedem em tôdas as sessões num processo de desgaste da liderança do govêrno, que a tática das extraordinárias não é capaz de resolver. A sessão de ontem foi tranqüila de vez que a crise criada pelo Côrvo no seio de seu próprio partido arrefeceu o ardor oposicionista da UDN.

INVALIDADO O APOIO DO PSD AO CANDIDATO DE JANIO

A decisão do Diretório Nacional do PSB, ao julgar do recurso do sr. Rogê Ferreira e outros, contra as resoluções aprovadas pela Convenção Estadual, vem alterar novamente o panorama da sucessão paulista. O Diretório Nacional, reunido sábado último em sessão que terminou às 6 horas de domingo, deliberou anular tôdas as votações da Convenção, mantendo válida sòmente a que diz respeito à formação da Frente Popular Nacionalista: Invalidado o apoio que fôra dado à candidatura Carvalho Pinto, haverá nova Convenção, marcada para 5 de julho, quando então a questão do candidato à sucessão de Jânio será reaberta.

COMISSÃO ESSO-SHELL

Restabelecido da enfermidade que o vinha impedindo de atender à convocação da Comissão Parlamentar de Inquérito, o sr. Nic Quick, diretor da ESSO, deverá prestar depoimento na reunião marcada para hoje, às 15 horas.

BRIGA DE CORVO COM A UDN

A despeito dos esforços que vêm fazendo o senador Juraci Magalhães e demais membros da Executiva Nacional, prossegue a crise criada pelo delírio de mando que acometeu o líder da bancada em plena Convenção da UDN fluminense. O Côrvo, não satisfeito em extravasar suas frustações e rancores em acusações e insultos contra a seção do Estado do Rio de seu próprio partido e contra seus correligionários e companheiros de representação federal, Mário Guimarães e Alberto Tôrres, lança-se agora à campanha epistolar, com a qual pretende arrazar tôda a UDN. Em carta endereçada ao sr. Abreu Sodré, presidente da UDN paulista, o Côrvo, sob o pretexto de agradecer as manifestações de solidariedade recebidas, investe novamente contra a agremiação que representa na Câmara Federal. Consta que a próxima vítima da ave será o senador Juraci Magalhães. O sr. Mário Guimarães, cuja paciência parece estar chegando ao fim, mostra-se disposto a contar detalhes das conversações tidas em tôrno do apoio à candidatura Roberto Silveira, que poderão deixar o Côrvo e outros próceres da UDN fluminense em situação bastante de sagradável.

JANARI VAI CONCLUIR SEU DEPOIMENTO

Está marcada para a próxima sexta-feira a reunião da Comissão de Inquérito sôbre petróleo, convocada para que o presidente da "Petrobrás" conclua o seu depoimento. Uma parte da sessão será secreta, a fim de que o coronel Janari Nunes esclareça definitivamente a questão relativa à advertência que lhe teria feito o CNP.

NEGRÃO IRÁ À CAMARA

Também na próxima sexta-feira, não estando ainda fixada a hora, a Comissão Parlamentar que investiga as denúncias de fraudes e corrupção no processo eleitoral se reunirá para ouvir o Prefeito Negrão de Lima em sua refutação às acusações que lhe fizeram os vereadores Hélio Walcácer e Dulce Magalhães. Consta que o Prefeito carioca não deixará pedra sôbre pedra da denúncia dos edis seus adversários.

CORVO DESAPARECIDO

Continua desaparecido o líder da UDN. Nunca mais foi visto no Palácio Tiradentes, com exceção de uma rápida aparição feita no dia do entêrro do deputado Odilon Braga, desde que foi anunciado que o sr. Octacílio Negrão de Lima ia ler da tribuna a carta do [illegible]ano. Aliás, anuncia o representante mineiro, não sòmente lerá a famosa carta ao primeiro instante em que o Côrvo apareça no plenário, como também cobrará a sua anunciada renúncia à liderança [illegible] mandato.

DOMINGOS VELASCO NO SENADO:

Não Tolera Mais o Brasil Ser Espoliado e Nem Permite Servidões Sôbre Sua Economia

A carta de JK e a resposta de Eisenhower — Nosso povo sabe que atrás dos trustes, dando-lhes cobertura no exterior, está o Departamento de Estado

Em discurso proferido ontem, da tribuna do Senado, o Sr. Domingos Velasco iniciou uma série de comentários sôbre a política internacional, focalizando a correspondência trocada pelos presidentes Juscelino Kubitschek e Eisenhower, disse que a iniciativa do dirigente brasileiro merecia seu apoio pelo sentido positivo que encerrava. Realmente, observou, se as relações entre os Estados Unidos e a América Latina estão deterioradas, é preciso procurar as causas disso, porque nenhum amigo da paz pode desejar que se quebrem os laços de amizade que devem ligar todos os povos da terra, em particular os dêste continente.

Já a resposta de Eisenhower, se tinha alguns méritos, como o de compreender o alcance da iniciativa de Kubitschek, apresentava, todavia, aspectos negativos, a exemplo da alusão ao melhor e mais efetivo cumprimento do Acôrdo de Caracas, que nada mais foi que um compromisso ideológico anticomunista.

LUTAR CONTRA O ATRAZO

Sòmente os observadores superficiais, acrescentou, é que atribuem ao comunismo a impopularidade dos tanques na América Latina. O problema não é o comunismo; é bem outro. Há seis anos, quando da visita ao Brasil do Sr. Dean Acheson, então secretário do Departamento de Estado, teve o orador, em carta àquêle alto auxiliar da Casa Branca, oportunidade de pedir sua atenção para o fato de que, ao invés da preocupação sistemática de combater as idéias e o movimento marxistas, o que se devia fazer era lutar contra o atrazo e a miséria, vale dizer, dar ao povo um padrão de vida humano. Isto implica no desenvolvimento da agricultura, na industrialização do país, na exploração de suas riquezas naturais. Mas, quando se envereda por êsse caminho, surgem os trustes internacionais, que não querem consentir na criação de concorrentes, nem desejam perder mercados para os seus produtos.

Acontece que o Brasil já atingiu a um gráu de desenvolvimento que não lhe permite submeter-se às limitações, às servidões que pesam sôbre sua economia. O Brasil tanto quanto outros países, não tolera mais ser espoliado. E enfrenta os trustes, como no caso do petróleo. E o povo brasileiro sente que por trás dos trustes, dando-lhes cobertura no exterior, está o Departamento de Estado.

Por outro lado, a ajuda dos EE. UU. é feita sob condições políticas, ideológicas ou militares. Isto provoca que tal auxílio deixe de aumentar ou criar a amizade dos povos aos Estados Unidos. Essas condições são impostas aos países necessitados. E, por isso, não suscita o reconhecimento dos povos que recebem aquêle auxílio. Quem, como o orador, conhece a Europa e a Ásia, sabe perfeitamente disso.

IMPOSIÇÕES QUE DEVEMOS REPUDIAR

«Com os seus capitais — prosseguiu o prócer socialista — os norte-americanos querem exportar o seu sistema de vida. Concordo em que o «american way of life» corresponde às aspirações dos norte-americanos e forjou a grandeza dos Estados Unidos. Mas êle é inexportável, porque o sistema de vida de um povo resulta das peculiaridades de cada país. É fruto das condições geográficas, étnicas, históricas. O povo inglês tem o seu sistema de vida que êle não deseja trocar por outro. O povo soviético também tem o seu, tal como o povo do Brasil está criando o sistema de vida brasileiro. Cada povo julga o seu sistema não em função do que existe em outros países, mas em função da sua própria experiência histórica.

Assim, a importação de capitais americanos não deve vir subordinada a princípios que deram bons resultados nos Estados Unidos, mas que não correspondem à necessidades e aspirações de outros povos. No Brasil, por exemplo, a livre iniciativa não resolveu, como na América do Norte, os problemas fundamentais do povo brasileiro. A iniciativa pr[illegible] não teve nem a visão nem a capacidade de resolvê-los. Aqui, o Estado teve e tem a função pioneira. Depois que êle desbrava o terreno, a iniciativa privada assume a sua função de impulsionar as emprêsas subsidiárias. Tôda iniciativa particular, nos setores básicos de nossa economia, ou tem fracassado ou viveu à custa dos favores do Estado, através dos Bancos oficiais.»

PROTEGER O CAPITAL NACIONAL

E concluiu o parlamentar goiano:

«Como, pois, subordinar a vinda de capitais para o Brasil à exigência de que êles não sejam entregues ao Estado para resolver os problemas nacionais, mas sim a grupos particulares para que êstes se enriqueçam, sem nenhum proveito para a coletividade?»

«Desejamos — concluiu o senador Domingos Velasco — a vinda de capitais que aqui se fixem, mas que não exijam tratamento ou privilégio mais vantajoso do que o dispensado ao capital nacional.»

ALFAIATES E COSTUREIRAS EM PLENA CAMPANHA SALARIAL

70 por cento da corporação percebem o salário-mínimo — Grandes lucros das emprêsas — Ação para conquistar uma vitória rápida — Entendimento com os empregadores, e assembléia para o dia 30 próximo

Na foto acima, sr. Adauto Rodrigues, presidente do Sindicato dos Alfaiates e Costureiras do Rio de Janeiro, quando falava à reportagem da IMPRENSA POPULAR, sôbre a campanha salarial da corporação que dirige

Os alfaiates e costureiras assim como os trabalhadores nas indústrias de confecção de roupas desta Capital, deram início a campanha salarial com muito vigor. A propósito a reportagem da IMPRENSA POPULAR ouviu o sr. A. Rodrigues, presidente do Sindicato dos Alfaiates e Costureiras, que nos declarou:

— «A nossa campanha de aumento de salários teve início em 28 de março dêste ano, quando foi eleita uma comissão de salários em assembléia dêsse mesmo dia.

ESTUDO SÔBRE AS CONDIÇÕES DE VIDA

— Esta comissão, prosseguiu o sr. Adauto Rodrigues — já procedeu estudos sôbre as condições de vida dos trabalhadores e chegou a conclusão de que 70 por cento da corporação percebem o salário mínimo em contraste com os grandes lucros das emprêsas.

— Para se ter uma idéia exata dêsses lucros — continua o presidente do Sindicato, basta se ver os balancetes de várias emprêsas, publicados no «Diário Oficial», onde os lucros variam entre 17 e 29 por cento sôbre Capital empregado, tais como as emprêsas Sparta, que é do consócio Ducal, Exposição etc., Chesta, Tavares e outras. Lucros êsses, ajuntou o presidente do Sindicato — auferidos à custa dos baixos salários dos profissionais alfaiates e costureiras que prestam sua atividade à indústria de confecção de roupas do Distrito Federal.

AÇÃO PARA CONQUISTAR A VITÓRIA

— Devido a essa situação desesperadora, somos obrigados a iniciarmos a luta, por novos níveis salariais. Neste sentido, prosseguiu o sr. Adauto — vamos realizar uma assembléia no próximo dia 30 para tomar as providências, no sentido de impulsionar a nossa campanha salarial.

ENTENDIMENTO COM OS EMPREGADORES

— Ao mesmo tempo em que realizamos assembléias e percorremos os locais de trabalho para arregimentar os companheiros, também estamos em entendimento com os empregadores. Neste sentido, já enviamos ofícios aos patrões para que, na base de sua resposta, orientemos os trabalhos da próxima assembléia do dia 30.

— Assim, concluiu o sr. Adauto Rodrigues — esperamos que dentro de breves dias, 30 mil alfaiates e costureiras do Distrito Federal tenham a sua situação amenizada.

A Light, a Higiene e a Segurança do Trabalho

Por MOACYR JOSÉ DOS REIS

Secretário-geral do Sindicato dos Trabalhadores em Emprêsas de Carris Urbanos do Rio de Janeiro

Quem tiver a oportunidade de visitar os setores de trabalho pertencentes a Divisão de Carris da Light, ficará, por certo, perplexo, diante de tanta imundicie e falta de conforto, em que seus empregados trabalham e descansam.

Na sétima seção, há anos que os trabalhadores lotados, ali, vêm sendo vítimas das mais difíceis condições de higiene e segurança. Existe lá uma caixa d'água, onde há muitos anos não entra, o precioso líquido, pelos canos, porque êstes, estão pôdres e entupidos. O abastecimento vem sendo feito pelos empregados, carregando a água em latas, e subindo por uma escada, sujeitos a sérios acidentes.

Trabalham ali, aproximadamente, quinhentos empregados, e só existe dois sanitários e três chuveiros; na sala que serve de refeitório para os trabalhadores, só existe uma mesa velha, e de pés quebrados, num estado de sujeira tão deprimente, que até porcos não se sentiriam bem, em tal ambiente.

Em Olivia Maria (Madureira), onde os condutores e motorneiros que trabalham nos bondes Irajá-Madureira, fazem suas rendições e refeições, também é de lamentar a situação. O empregado, com duas horas de descanso para refeição, vê-se obrigado a sentar no meio-fio, sob o sol, a poeira ou a chuva, e depois de terminar a refeição tem que ficar perambulando pelas ruas, porque a emprêsa não possue, ali, um refeitório, nem um aparelho sanitário, para os mesmos; há, apenas, uma guarita, que abrigava um sanitário, mas a emprêsa, fechou-a, alegando falta d'água. Quando o empregado tem necessidade de usar um aparelho sanitário, vê-se obrigado a pedir, por favor, num botequim próximo, ou, então, andar meio quilômetro até ao distrito policial. Enfim, é uma situação vexatória, a em que vivem os empregados da emprêsa, sem que a mesma tome medidas, ainda que elementares, para amenizar a aflitiva situação de seus funcionários.

O Sindicato de Carris tem enviado ofícios os mais diversos, solicitando da emprêsa medidas para solucionar problemas relativas à Higiene e Segurança do Trabalho, mas a emprêsa, a única coisa que faz é mandar visitar os locais de trabalho, pelo seu inspetor de Higiene, Sr. Sindulpho de Azevedo Pequeno, que, após as visitas, entrega seu relatório à emprêsa, mas, não se sabe qual o fim que o mesmo toma; o fato é que tudo fica como se nenhuma reclamação tivesse sido feita.

Tôdas as secções do departamento de Carris estão sem nenhuma condição de higiene. Temos conhecimento de que o Departamento de Higiene e Segurança do Trabalho já visitou algumas seções e intimou a emprêsa, a providenciar a solução dos problemas, existentes; no entanto... a mesma não tomou em devida consideração, e tudo continúa como dantes: Sujeira por todos os cantos e insegurança por todos os lados. Vamos ver até quando vai persistir esta situação: não enviaremos mais ofícios à emprêsa, com relação ao assunto. Vamos, isso sim, tomar medidas no sentido de fazer com que a Light respeite as leis do Brasil, onde ela se instalou e progrediu, progresso êsse conquistado às custas do trabalho e do sacrifício de milhares e milhares de brasileiros, que dão sua saúde e sua vida para que a Light enriqueça, cada vez mais, enviando maiores lucros para seus insaciáveis acionistas.

DROGAS E MEDICAMENTOS Ninguém Vende Mais Barato Que a

FARMÁCIA PHENIX

★ Devolvemos a Diferença de Sua Compra em Dôbro, se Você Achar por Menos Noutra Parte

Além dos Preços Baixos, Você Ainda Tem 5% de Desconto, Comprando Além de Cr$ 20,00

TOME NOTA **FARMÁCIA PHENIX**

AVENIDA MEM DE SÁ, 11 (ESQUINA DE MARANGUAPE)

Certificados Para os Participantes do Estágio Internacional de Educação Física

— Um certificado, de alta valia para os integrantes do magistério de Educação Física, é o prêmio que a direção do II Estágio Internacional de Educação Física anuncia para todos os que se inscreveram e cumprirem as exigências prescritas no regulamento do mesmo — informou à reportagem o supervisor do certame, prof. Alfredo Colombo, diretor da Divisão de Educação Física, do Ministério da Educação e Cultura.

Só farão jus ao aludido certificado, porém - esclareceu o diretor da D.E.F. — os participantes que tiverem assistido pelo menos a dois têrços de tôdas as atividades que estão sendo incluidas no programa de trabalho de Estágio. Tais iniciativas se prenderão a dois campos de ação: teoria e prática. Para isto a direção do certame fêz todos os esforços no sentido de trazer ao Brasil renomados mestres europeus da especialidade, que poderão fornecer aos profissionais do ensino de Educação Física os meios adequados para novas experiências.

— Outro esclarecimento que desejávamos dar aos interessados no Estágio, que só poderão ser os profesores de Educação Física com a situação regularizada junto ao Ministério da Educação — concluiu o prof. Colombo — é que as inscrições para o mesmo serão encerradas na próxima semana, no dia 20.

Tôdos aqueles que tiverem interêsse em inscrever-se deverão fazê-lo na sede da Divisão de Educação Física, no 11º andar do Palácio da Educação, sala 1.110, no horário compreendido entre 13 e 16,30 horas, diàriamente, menos aos sábados. Dentro de mais alguns dias a Divisão dará a público o programa organizado para tôdo o Estágio, que irá de 23 do corrente a 10 de julho vindouro.

Sente Frio Quem Quer

Amaury oferece blusões e Pulower para todos os preços e tamanhos. Cobertores a partir de Cr$ 125,00. Blusões xadrez de lã Cr$ 350,00. Blusões tricoline com manga 200,00, 220,00 e 250,00. Casaquinhos de lã para meninos e meninas. Rua da Alfândega 318 — 1º andar. Rua Vinte de Abril 7, Rua José Mauricio 286-A, na Penha. Av. Nilo Peçanha 276, Caxias, E. do Rio.

CONHEÇA OS SEUS DIREITOS

Dr. Milton de Moraes Emery

LAURO RIBEIRO diz: «Trabalhei durante tres anos numa firma. Saí por livre e espânea vontade. Voltei a trabalhar na mesma firma tendo ficado, desta vez, mais 8 anos. Entre uma entrada e outra tenho ao todo 11 anos. Ambos os períodos podem ser contados para efeito de tempo de casa?

RESPOSTA: — O artigo.. 453, da Consolidação das Leis do Trabalho estabelece: «No tempo de serviço do empregado, quando readmitido, serão computados os períodos, ainda que não contínuos, em que tiver trabalhado anteriormente na emprêsa, salvo se houver sido despedido por falta grave ou tiver recebido indenização legal».

Tempo de serviço efetivo do empregado é considerado aquêle em que êle esteve à disposição do empregador, aguardando ou executando ordens. (art 4º da C. L. T.).

A lei não exige que os períodos sejam contínuos, mesmo descontínuos serão contados tanto para fins de estabilidade como para fins de indenização.

O consulente tem, para todos os efeitos, 11 anos de casa.

Sòmente em dois casos é que se não somam os períodos:

1 — quando o empregado fôr despedido por cometer falta grave;

— quando o mesmo tiver recebido indenização legal:

Cartas para IMPRENSA POPULAR, seção «CONHEÇA SEUS DIREITOS — rua Alvaro Alvim, 21, 22º andar — Distrito Federal.

Consultas pessoais: rua da Quitanda, 30, 8º and. sala 811, — de segunda a sexta-feira, — das 16 às 19 horas — telefone: 42-0632.

UNIÃO NACIONALISTA DEMOCRATICA DOS MARITIMOS, PORTUARIOS, ESTIVADORES E CLASSES ANEXAS

Para Deputado Federal
WALDIR SIMÕES
Para Vereadores
ARMANDO MAIA E LUCILLO MACHADO FERREIRA

TERRENO
À 50% do Valor

Vendo no Bairro do Gambá, em São Gonçalo a mil metros da Estrada Amoral Peixoto, dois terrenos no tamanho de 45x18 mts. cada um, pelo preço de 25.000,00 a vista. Facilita-se uma parte menor.

Tratar com o Sr. Nerino pelo telefone 22-3070 das 9 às 18 horas.

JUSTIÇA DO TRABALHO

Tribunal Superior do Trabalho, Primeira Turma

RESUMO DA ATA DA 23ª SESSÃO ORDINÁRIA REALIZADA NO DIA 10 DE JUNHO DE 1958

Presidente: Ministro Astolfo Serra — Secretário: Dr. Eros Tinoco Marques.

Às treze horas foi aberta a sessão presentes os srs. Ministros Godoy Ilha, Oliveira Lima e Caldeira Neto.

Lida a ata da reunião anterior e posta em discussão, foi aprovada sem restrições.

JULGAMENTOS

PROCESSO Nº 3.652-57
Relator: Ministro Godoy Ilha
Revisor: Ministro Oliveira Lima.
Recorrente: Sindicato dos Arrumadores de Santos.
Recorrida: Casa Exportadora Naumann Gepp.
Recurso de revista de decisão do TRT da 2ª Região.
— Resolveu-se conhecer do recurso e negar-lhe provimento unânimemente.
No final do julgamento chegou a sessão o sr. Ministro Rômulo Cardim.

PROCESSO Nº 353-58
Relator: Ministro Godoy Ilha
Revisor: Ministro Oliveira Lima.
Recorrentes: Joaquim dos Santos e outros.
Recorrido: Porcelana D. Pedro II S. A.
Recurso de revista de decisão da 8ª JCJ do Distrito Federal.
— Resolveu-se conhecer do recurso unânimemente; no mérito, negar-lhe provimento vencido o sr. Ministro Godoy Ilha relator. Designado para redigir o acórdão o sr. Ministro Oliveira Lima.

PROCESSO Nº 763-58
Relator: Ministro Caldeira Neto.
Revisor: Ministro Astolfo Serra.
Recorrente: José Arminante.
Recorrido: Lóide Indústrial Americano S. A. de Seguros Gerais Lóide Industrial Sul Americano.
Recurso de revista de decisão do TRT da 2ª Região.
— Resolveu-se sem divergência rejeitar a preliminar de intempestividade e conhecer do recurso; no mérito dar-lhe provimento para restabelecer a decisão de primeira inst. sr. Ministro Oliveira Lima e Rômulo Cardim que negou Rômulo Cardm que negou provimento. Pelo recorrente falou o dr. Armando Cardareli e pelo recorrido o dr. Alberto Americano.

PROCESSO Nº 299-58
Relator: Ministro Rômulo Cardim.
Revisor: Ministro Godoy Ilha.
Recorrente: Jorge Américo da Silveira & Jaime Pedro Fernandes.
Recorrido: Miguel Feliciano da Silva.
Recurso de revista de decisão do TRT da 1ª Região.$
— Resolveu-se vencido o sr. Ministro Godoy Ilha, revisor conhecer do recurso e dar-lhe provimento para anulando o processo, determinar a volta dos autos à instância de origem para nova instrução e julgamento. Pelo recorrente falou o dr. Luiz Fernando Magalhães.

PROCESSO Nº 3.266-57
Relator: Ministro Astolfo Serra.
Revisor: Ministro Rômulo Cardim.
Recorrente: Indústrias Filizola S. A.
Recorridos: José Miguel Sobrinho e outros.
Recurso de revista de decisão da 2ª JCJ de São Paulo.
— Resolveu-se rejeitando a preliminar arguida, conhecer do recurso e dar-lhe provimento para restabelecer a sentença original da Junta e fls. 26, unânimemente. Pela decorrente falou o dr. Nelio Reis.

PROCESSO Nº 3.243-57
Relator: Ministro Rômulo Cardim.
Revisor: Ministro Godoy Ilha.
Recorrente: Cia. América Fabril
Recorrido: Anselmo Dias Roxo.
Recurso de revista de decisão do TRT da 1ª Região.
— Resolveu-se não conhecer do recurso vencido, o sr. Ministro Rômulo Cardim, relator. Designado para redigir o acórdão o sr. Ministro Godoy Ilha.

PROCESSO Nº 3.337-57
Relator: Ministro Rômulo Cardim.
Revisor: Ministro Godoy Ilha.
Recorrente: Cia. Cervejaria Brahma.
Recorrido: TRT da 5ª Região.
Recurso de revista de decisão do TRT da 5ª Região.
— Resolveu-se sem divergência, determinar a retificação de autuação do processo figurando como recorrido o TRT da 5ª Região, e conhecer do recurso; no mérito dar-lhe provimento para absolver a recorrente do pagamento das custas, vencido o Sr. Ministro Godoy Ilha, revisor que negou provimento e em parte o sr. Ministro Caldeira Neto que determinava o pagamento prórata.

PROCESSO Nº 678-58
Relator: Ministro Godoy Ilha
Revisor: Ministro Oliveira Lima.
Recorrente: Domicio Rodrigues de Oliveira.
Recorrida: Viação Esperança Ltda.
Recurso de revista de decisão do TRT da 3ª Região.
— Resolveu-se não conhecer do recurso unânimemente. Não participou do julgamento o sr. Ministro Rômulo Cardim.

PROCESSO Nº 926-58
Relator: Ministro Godoy Ilha
Revisor: Ministro Oliveira Lima.
Recorrente: Fábrica Paulista de Meias «Harbin» Ltda.
Recorridos: Alicio Miscula e outras.
Recurso de revista de decisão do TRT da 3ª Região.
— Resolveu-se não conhecer do recurso unânimamente. Não participou do julgamento o sr. Ministro Rômulo Cardim.

PROCESSO Nº 3.403-57
Relator: Ministro Rômulo Cardim.
Revisor: Ministro Godoy Ilha.
Recorrentes: Artur Carlos Pereira e outros.
Recorridos: J. Lima & Azevedo.
— Recurso de revista e decisão da 9ª JCJ do Distrito Federal.
— Resolveu-se não conhecer do recurso vencido o sr. Ministro Godoy Ilha, revisor.

PROCESSO Nº 3.472-57
Relator: Ministro Rômulo Cardim.
Revisor: Ministro Godoy Ilha.
Recorrente: Ubaldino Nunes de Aragão.
Recorrido: Manoel Vidal.
Recurso de revista de decisão da 1ª JCJ de Salvador.
— Resolveu-se conhecer do recurso e negal-lhe provimento unânimemente.

PROCESSO Nº 3.592-57
Relator: Ministro Rômulo Cardim.
Revisor: Ministro Godoy Ilha.
Recorrente: Iate Club do Rio de Janeiro.
Recorrido: Domingos Vitor Filho.
Recurso de revista de decisão da 14ª JCJ do Distrito Federal.
— Resolveu-se conhecer do recurso e dar-lhe provivento para anulada a decisão recorrida seja proferido novo julgamento unânimemente.

PROCESSO Nº 3.629-57
Relator: Ministro Rômulo Cardim.
Revisor: Ministro Godoy Ilha.
Recorrente: Toarsão e Tecelagem de Seda Brasil.
Recorrido: Orlando Geraldo e outros.
Recurso de revista de decisão do TRT da 2ª Região.
— Resolveu-se não conhecer do recurso, unânimemente.

PROCESSO Nº 3.110-57
Relator: Ministro Astolfo Serra.
Revisor: Ministro Rômulo Cardim. $
Recorrente: Instituto Arnaldo Vieira de Carvalho.
Recorrido: José Macedo.
Recurso de revista de decisão do TRT da 2ª Região.
— Resolveu-se conhecer do recurso e dar-lhe provimento para anular a sentença e determinar que o Tribunal Regional julgue como recurso ordinário unânimemente.

Taifeiros Cobriram e e Ultrapassaram o "Quorum"

Hoje será o último dia de votação nas eleições que vem se realizando para renovação da Diretoria do Sindicato dos Taifeiros, Culinários e Panificadores Marítimos. Em tôdas as Delegacias dos Estados já foram realizadas as eleições através de mesas supletivas cujas urnas foram enviadas para esta Capital, tendo sido coberto o "quorum". Na votação que se realizará hoje, serão recolhidos os votos dos associados desta Capital, funcionando para tão uma urna na sede Sindicato e itinerantes que percorrerão os locais de trabalho.

Concorre às eleições uma chapa única encabeçada pelo sr. José Pereira dos Santos, que se encontra [illegible]

Vida SINDICAL

TAIFEIROS

O Sindicato Nacional dos Taifeiros da Marinha Mercante está realizando eleições para renovação de sua Diretoria, Conselho Fiscal e Representantes da Federação, desde 29 de abril e até 17 do corrente.

ENFERMEIROS DA MARINHA MERCANTE

Estão convocadas as eleições do Sindicato Nacional dos Enfermeiros da Marinha Mercante para renovação de sua Diretoria, Conselho Fiscal e Representante da Federação, para o dia 30 do mês corrente.

ALFAIATES E COSTUREIRAS

O Sindicato dos Alfaiates e Costureiras do Rio de Janeiro realizará uma assembléia geral ordinária no dia 23 do corrente para aprovação da previsão orçamentária, às 19 horas e realizará outra assembléia geral extraordinária no dia 30, às 19 horas, para deliberar sôbre aumento de salários.

METALÚRGICOS

O Sindicato dos metalúrgicos do Rio de Janeiro, realizará uma assembléia geral extraordinária no dia 17, às 19 horas, na nova sede à Rua Ana Néri, 152, para deliberar sôbre aumento de salários.

EMPREGADOS EM EDIFÍCIOS

Os empregados em edifícios desta Capital realizarão hoje uma assembléia do seu Sindicato, às 14 horas, na sede do Clube dos Amantes da Arte, à Rua da Passagem, 101, para deliberar sôbre a previsão orçamentária e tratar de assuntos gerais.

JORNALISTAS PROFISSIONAIS

O Sindicato dos Jornalistas Profissionais convocou eleições para renovação de sua Diretoria, a realizar-se no dia 14 de julho próximo, em primeira convocação. Encontra-se aberto a partir de ontem, o prazo de 5 dias, para registro das chapas concorrentes.

SAPATEIROS

Os trabalhadores nas indústrias de calçados desta Capital vão realizar uma assembléia geral, dia 26, próximo, às 18 horas, no Sindicato, para dar início a campanha de aumento de salários.

SERVIDORES PÚBLICOS

Convocada pela Coligação Pró-Classificação de cargos, será realizada no próximo dia 20, uma grande assembléia dos servidores públicos, no Liceu Literário Português, para deliberar sôbre o Plano de Classificação.

Já em Funcionamento a Missão Rural de Caratinga

Equipes d etrabalho percorrem o interior do município esclarecendo os agricultores — Melhor aproveitamento do solo

Uma nova Missão Rural, integrante do conjunto especializado mantido pela Campanha Nacional de Educação Rural, acaba de entrar em funcionamento no município de Caratinga, no Estado de Minas Gerais, segundo informações prestadas à imprensa pelo coordenador dêste órgão do Ministério da Educação e Cultura, prof. Colombo Etienne Arréguy.

A composição da mesma é feita por um agrônomo, um assistente social, uma enfermeira e um dentista, além de alguns elementos auxiliares, devendo a mesma receber, algumas vêzes por ano, as visitas do setor de educação áudio visual, que apresenta filmes educativos produzidos pela própria Campanha. Depois de uma série de pesquisas, concluiu a Coordenadoria da Campanha ser necessária ao município a manutenção de uma Missão Rural por determinado período de tempo, de maneira a possibilitar melhorias no sistema agrário vigente.

EDUCAÇÃO PARA OS PEQUENOS PROPRIETÁRIOS

Os objetivos visados pelos componentes da Missão Rural de Caratinga se ligarão de perto nos interêsses revelados pelos pequenos proprietários que constituem a maioria no município. Assim, o agrônomo iniciou suas fases de análise da situação e quais os meios teóricos de prestar ajuda técnica aos sitiantes e fazendeiros, através do ensino de métodos de conservação do solo, princípios de adubação, utilização de fertilizantes, processos mais aconselhados para o reflorestamento em determinadas áreas e indicações relativas a trabalhos que possibilitem maior rendimento nas colheitas dos produtos típicos da região, feijão, café, milho, arroz e outros.

Quanto ao dentista e ao assistente social realizarão jornadas de grande alcance no meio rural, pois as famílias, em sua maioria, carecem de certos conhecimentos, principalmente as mocinhas, enquanto a parte odontológica é das mais importantes já que grande número apresenta dentes inteiramente estragados e os programas de extração, principalmente, têm primazia. A enfermeira presta auxílio a êstes elementos, ensinando, inclusive, a dar injeções e ao uso dos processos mais rápidos para socorros imediatos a pessoas feridas. A Campanha Nacional de Educação Rural espera colher bons resultados com mais esta Missão, que é a segunda instalada em Minas Gerais nos últimos cinco anos.

SINDICATO NACIONAL DOS ENFERMEIROS DA MARINHA MERCANTE

Sede: Rua do Ouvidor, 32 1º and. - S. 5 - Tel.: 43-7109

EDITAL

Pelo presente são convidados todos os associados em gôzo de seus direitos sociais para a Assembléia Geral Ordinária, que se realizará no dia 19 do corrente, (quinta-feira), às 13 e 15 horas, em primeira e segunda convocações, respectivamente, com a seguinte

ORDEM DO DIA:

a) leitura, discussão e aprovação da ata da Assembléia anterior;

b) previsão orçamentária para 1959;

c) assuntos gerais.

Rio de Janeiro, 16 de junho de 1958.

JOÃO BARRETTO — Presidente

Sindicato dos Trabalhadores nas Indústrias de Calçados e de Luvas, Bôlsas e Peles de Resguardo do Rio de Janeiro

Sede própria: Rua Santana n. 205 — 1º andar, tel.: 33-6189

EDITAL DE CONVOCAÇÃO

Assembléia Geral Ordinária

PREVISÃO ORÇAMENTÁRIA

Pelo presente ficam convocados os associados em pleno gôzo de seus direitos sindicais para comparecerem a Assembléia Geral Ordinária a realizar-se no dia 19 de junho de 1958, às 18,30 horas em primeira convocação e não havendo número legal, às 19,00 horas em segunda convocação, para discutir e deliberar sôbre o seguinte

ORDEM DO DIA:

a) leitura, discussão e aprovação da Ata da Assembléia anterior;

b) leitura, discussão e aprovação da Previsão orçamentária para o exercício de 1959 [illegible] Conselho Fiscal.

N. B. — A aprovação do que se tratará [illegible] por escrutínio secreto.

Rio de Janeiro, 16 de junho de 1958

PEDRO ALVES — Presidente

LOTERIA FEDERAL AMANHÃ

24 milhões de cruzeiros!

CLASSIFICADOS

ADVOGADOS

DR. LETELBA RODRIGUES DE BRITO — Rua Alvaro Alvim, 24 — 4º andar grupo 404 — Tel.: 52-4295.

DR. SINVAL PALMEIRA — Av. Rio Branco, 106 — 15º — sala 1.502 — Tel: 42-1138.

DR. CALHEIROS BONFIM — Causas trabalhistas — Rua São José, 50 grupo 1.103 — Telefone 22-7276.

DR. MILTON DE MORAIS EMERY — DRA. NORMAN DE MORAIS EMERY, advogados — Causas trabalhistas Cíveis — Criminais — Direito de Família — Inventário — Rua da Quitanda 30, 8º andar, sala 811, Ed. Santo Angelo — Tel. 42-0632. Das 16 às 19 horas, de segunda a sexta-feira.

DR. HEITOR ROCHA FARIA — Causas cíveis comerciais — Direito de família — Causas trabalhistas — Rua do Ouvidor, 169 — s|913, — Tel.: 43-64-73. Horário: de 11 às 12 e de 16,30 às 18,30 horas.

MÉDICOS

DR. ALCEDO COUTINHO — Segundas, quartas e sextas, das 14,30 às 18 horas. Rua Alvaro Alvim, 31 — 3º andar — s|302 — Tel. 52-3315.

DR. ANTONIO JUSTINO PRESTES MENESES — Clínica geral — Av. Nilo Peçanha, 155 — 10º — s| 1.003 — às 2as. 4as. e 6as., das 12 às 14 horas.

DR. ALFREDO EUGENIO — Clínica médica Homeopátia. Segundas, quartas e sextas-feiras, das 16 às 18 horas. Tels: Consultório: 43-3753 e res. 25-5098. Rua Sete de Setembro, 219 — 1º andar.

DR. URANDOLO FONSECA Terças, quintas e sábados. Só atende com hora marcada. R. Alvaro Alvim, 31 — 3º andar, sala 230 — Tel. 52-8315.

DR. ARMANDO FERREIRA — Clínica geral — diagnóstico e Tratamento. ELETROCARDIOGRAMA, Diàriamente das 9 às 17 horas, menos às quintas-feiras. Travessa Manoel Coelho, 206 — Sete Pontes — S. Gonçalo — Tel. 5-763.

DR. ALUIZIO GRANJA — Cirurgião Dentista — 2a. 4a 6a de 13 às 18 horas. Rua Alecrim, 57 — Vila Kosmos — Vicente de Carvalho

PEDIATRIA — Dr Carlos C. Castellar Pinto. Cons. Avenida Copacabana, 1.100, apto 1.202 — 3as., 5as. e sáb das 14 às 18 hs. Tel. 47-7809.

GINECOLOGIA - OBSTETRICIA — Dra. Dulce M. Castellar Pinto. Cons.: Av. Copacabana 1100, apto. 1202 — 2as. 4as. e 6as. das 14 às 18 horas — Tel. 47-7809.

Recusa-se a Grécia a Reconhecer à Turquia O Direito de Intervir Nos Assuntos de Chipre

Será rejeitado o plano britânico pelo govêrno de Atenas, se não sofrer mo-dificações — Aguardado o pronunciamento de Makários — Rumores de próximo rompimento greco-turco

ATENAS, 16 (De Andre Clot, da France Presse) — O govêrno grego e monsenhor Makarios estão resolvidos a rejeitar o plano britânico para Chipre se daqui até amanhã, data em que deverá ser apresentado à Câmara dos Comuns, não fôr modificado, soube-se em fonte competente.

Embora haja grande desejo de pôr um fim ao drama cipriota e, em todo o caso, de deixar só à Turquia a responsabilidade de uma rejeição, liga-se nos círculos responsáveis gregos não se poder admitir, em nenhum caso, junto de um governador britânico e de um conselheiro grego a presença de um conselheiro turco, como prevê o plano inglês.

Seria, acrescenta-se nos mesmos círculos, reconhecer à Turquia o direito de intervir nos assuntos de Chipre, o que a Grécia sempre recusou. Essa disposição do plano é, portanto, inaceitável, mas outras, todavia, poderão ser examinadas.

Por outro lado, soube-se que o govêrno norte-americano deu a conhecer tanto a Londres como a Atenas e a Ancara a inquietação que lhe inspira a evolução do caso de Chipre e o seu desejo de que lhe seja ràpidamente pôsto um paradeiro. O sr. James Riddeberger, embaixador dos Estados Unidos na Grécia, está se empregando ativamente para persuadir o govêrno grego de não rejeitar sem discussão o plano de Londres e limitar-se a manifestar as suas reservas sôbre certos pontos, a fim de deixar uma porta aberta à discussão.

A embaixada dos Estados Unidos em Atenas e os dirigentes gregos estão há dois dias em contatos permanentes, porém a missão do representante norte-americano tornou-se mais árdua pelo vivo ressentimento que atualmente alimentam os gregos a respeito dos inglêses, a quem acusam de nada terem feito para proteger os gregos cipriotas contra as violências dos turcos.

ESTUDA MAKÁRIOS

ATENAS, 16 (FP) — A decisão de aceitar ou rejeitar o plano britânico de solução da questão de Chipre, será adotadu, afinal, pelo próprio Monsenhor Makarios, segundo consideram os círculos gregos competentes, que acrescentam que o govênro grego, que sempre age na qualidade de mandatário do povo cipriota, conformar-se-á com as idéias manifestadas pelo Etnarca.

Monselhor Makarios, outrossim, vem realisando um aprofundado estudo do plano britânico, e convocou, para Atenas, Monsenhor Anthimos, representante de fato da Etnarquia, que chegará, no domingo, a Atenas, a fim de discutir, com êle, o problema.

Certas personalidades ligadas a Monsenhor Makarios estariam, atualmente, inclinadas em favor da aceitação do plano britânico, destacando: 1) — Que a calma seria, assim, restabelecida na Ilha; 2) — Que o regime de auto-determinação já seria um progresso em relação ao regime atual; 3) — Que o prazo daí decorrente permitiria, a um govêrno trabalhista britânico, mais favorável, do que os conservadores, à causa cipriota, chegar ao poder.

Nenhuma indicação permite entretanto, antecipar, no momento, que essas idéias prevalecerão a Monsenhor Makarios. Seja como for, segundo se comenta nos círculos gregos competentes, é provável que os turcos rejeitem o plano britânico, e insistam na fórmula de partilha da Ilha, essa hipótese, uma aceitação grega sòmente teria um efeito prático limitado.

ROMPIMENTO COM A TURQUIA

ATENAS, 16 (FP) — O govêrno grego cogita da ruptura das relações diplomáticas com a Turquia, anuncia o jornal governamental "Apoyematini".

Noticia-se, por outro lado, que houve ontem, nesta capital, importantes conversações, notadamente entre os senhores Caramanlis primeiro ministro, Evangelos Averoff, ministro do Exterior, e Constantino Tsatsos, ministro da Presidência do Conselho, bem como entre os senhores Georges Htemelis, ministro de Estado, e o general Dovas, chefe do estado-maior. Caramanlis manteve igualmente demorada conferência com o embaixador dos Estados Unidos, sr. James Riddisfrgor.

Acredita-se que o govêrno tenha avisado oficialmente o quartel-general da Organização do Tratado do Atlântico Norte, em Paris, a respeito da sua decisão de chamar todos os oficiais gregos de Smiona, salientando que semelhante decisão de maneira alguma era dirigida contra a OTAN, "na qual a Grécia conserva inabalável fé".

RESOLVIDA A INGLATERRA A APLICAR O PLANO

LONDRES, 16 (FP) — Confirma-se no Foreign Office que o govêrno britânico recebeu comunicações do govêrno grego e do govêrno turco.

Um porta-voz do Foreign Office não quis revelar o teor dessas comunicações. Mas soube-se em boa fonte que o govêrno turco rejeitou em conjunto o plano britânico relativo a Chipre enquanto que o govêrno grego repeliu certo número de pontos. Os detalhes do plano serão comunicados amanhã à Câmara dos Comuns pelo primeiro ministro Harold Mac Millan.

Seja como for, o govêrno britânico, julga-se geralmente nos círculos informados, está resolvido a começar sem demora a aplicação do plano. Este proveria, entre outras coisas, a criação de organismos administrativos que, sob o contrôle britânico, constituirão o govêrno de autonomia interna de Chipre. Outras disposições do plano, tais como as que prevêem a associação da Grécia e da Turquia ao govêrno cipriota, não podem, evidentemente, ser aplicadas sem o consentimento de Athenas e de Ancara.

O «Abominável Homem das Neves»

KATHMANDU, 16 (FP) — «Voltamos com a prova definitiva da existência do «yeti», declarou ontem ao regressar a esta cidade o sr. G. Dyhrenfurth, membro da expedição norte-americana que partiu para o Himalaia com a intenção de encontrar o «Abominável homem das Neves».

«Visitamos cavernas habitadas pelo «yeti» — precisou o sr. Dyhrenfurth — e reunimos suficientes provas para convencer qualquer cientista».

Segundo o membro da expedição norte-americana, haveria duas espécie de «yetis», um de 3,30 metros de altura e outro de 1,30 a 1,65 metros.

O sr. Dyhrenfurth não viu pessoalmente nenhum espécime do «homem das neves», mas afirmou que um dos seus «sherpas», particularmente digno de confiança, vira um que infelizmente tinha desaparecido antes que êle próprio, avisado pelo «sherpa», chegasse ao local.

Quem Compra na Fábrica Paga Menos

Isto acontece no Amaury onde existem blusões a partir de Cr$ 100,00. Vários modelos diferentes para todos os preços Pulower de lã pura a Cr$ 700,00, 750,00 e 800,00. Espetacular blusões xadrez de lã a Cr$ 85,00. Preços especiais para revendedores. Rua da Alfândega 318 — 1º andar. Rua Vinte de Abril, 7 loja. Rua José Mauricio 286-A, na Penha. Av. Nilo Peçanha 276, Caxias, E. do Rio.

ACOMPANHE A TRANSIAÇO DA CHINA POPULAR PARA O SOCIALISMO, LENDO AS PUBLICAÇÕES ABAIXO.

	Cr$
1º — China Sem Muralhas (JUREMA YARI FINAMOUR)	120,00
2º — A China de Hoje — I e II vols. (OSNY DUARTE PEREIRA) (cada)	90,00
3º — Ainda Sôbre a Experiência Histórica (NOTA DO JIN-MIN-PAO)	20,00
PUBLICAÇÕES EM INGLÊS (LITERATURA)	
1º — The Hurricane (CHOU LI-PO)	200,00
2º — Village Sketches (CHIN CHAO-YANG)	50,00
3º — A Thousand Miles of Lovely Land (YANG SHUO)	50,00
4º — Socialist Upsurge in China's Countryside (SELEÇAO DE 44 ARTS.)	200,00
5º — From Opium War to Liberation (ISRAEL EPSTEIN)	100,00
6º — Handbook on People's China	100,00
(REVISTAS ILUSTRADAS EM INGLÊS)	
1º — Peopl's China (NÚMEROS DE (1956-57)	15,00
2º — Women of China (NÚMEROS DE (1956-57)	15,00
3º — China Reconstructs (NÚMEROS DE 1956-57)	15,00
4º — China Pictorial (NÚMEROS DE 1956)	25,00
REVISTAS ILUSTRADAS EM CASTELIANO	
1º — China Ilustrada (NÚMEROS DE 1956-57)	20,00
2º — Cartões Postais	25,00
3º — Revistas URSS (NÚMEROS DE 1956-57)	3,00

EDITORIAL VITÓRIA LTDA. (Rua Juan Pablo Duarte, 50 — Sobrado)
(Atende-se pelo Reembôlso) Tel.: 22-1613

CLÍNICA PSICOLÓGICA

Nervosos, angústia, desânimo, insônia, frigidez sexual na mulher, impotência no homem e outros distúrbios neuróticos e psicossomáticos.

DR. J. GRABOIS — da Soc. for the Psychological Study of Social Issues — USA

R. Alvaro Alvim, 21 - 12º - 8 às 12 e 14 às 18 horas
Telefone: 52-3046

Fábrica de Condensadores na China Popular

Acaba de ser concluída em Sian a construção [illegible] fábrica de condensadores que já iniciou suas operações experimentais. Trata-se de um dos mais importantes projetos dentro do plano de desenvolvimento industrial da China Popular. No clichê, aspecto de uma das seções da nova fábrica. (Foto da Hsinhua, especial para IMPRENSA POPULAR.)

Fôrças Indonésias Desembarcam nas Celebes

Operação de limpeza na importante ilha ainda ocupada pelos rebeldes

DJAKARTA, 16 (FP) — Tropas governamentais desembarcaram nas proximidades de Biyung no dia 9 do corrente e, quatro dias depois, desembarcaram igualmente nas proximidades de Menado (Celebes), — anuncia porta-voz do exército, citado pela agência Antara. O tenente-coronel Mursit, sub-chefe do serviço das operações do exército assistiu a êsses desembarques, a respeito dos quais não foram dado pormenores.

Por outro lado o general Gatot Subroto, sub-chefe do Estado Maior geral, lançou ontem um apêlo aos habitantes da cidade de Minahasa, Celebes, divulgado pela rádio de Djakarta, anunciando-lhes que as fôrças governamentais iriam libertá-los dos «aventureiros».

EM AMPLA ESCALA

DJAKARTA, 16 (FP) — O sub-chefe do Estado Maior, general Gatot Subroto, anunciou que as fôrças governamentais desembarcariam na ilha de Celebes, ocupada pelos rebeldes.

«Serão efetuados brevemente em ampla escala», declarou o general, pedindo à população que auxiliasse as fôrças governamentais a limpar essa região dos rebeldes, dentro de breve prazo.

OUTROS DESEMBARQUES

DJAKARTA, 16 (FP) — Forte contingente de tropas governamentais e de fuzileiros navais desembarcou hoje em Kema, na extremidade setentrional das Celebes, no Coração do último território em mãos dos rebeldes. A operação foi realizada por navios de transportes da marinha indonésia e lanchas de desembarques, conduzidos pelo navio Almiran e «Gadjah Mada». A notícia do desembarque foi transmitida ao primeiro ministro Djuand Kartawidjaja pelo vice-almirante Subyakto, comandante da marinha indonésia, o qual declarou que se tratava da mais importante operação empreendida ao norte das Celebes. A cidade de Kem está situada nas proximidades de Bitung, onde já haviam desembarcado tropas dêsde alguns dias, distante apenas quarenta quilômetros da fortaleza rebelde de Menado.

Maquinistas da Marinha em Greve nos EE.UU.

NOVA IORQUE, 16 (FP) — O Sindicato dos Maquinistas da Marinha entrou em greve à meia noite, em consequência do fracasso das negociações com as companhias de navegação, esperando-se que essas negociações sejam reiniciadas na transcurso do dia de hoje. São atingidos pela greve apenas os navios que estão presentemente nos portos norte-americanos. Os grevistas permanecem a bordo, mas recusam-se a zarpar.

Pescado um Submarino Inglês

Subiu à superfície, quando seu comandante percebeu que estava envôlto numa rêde — Confundido com um enorme peixe

LONDRES, 16 (FP) — Um feito de pesca, verdadeiro inédito, acaba de se registrar na Grã Bretanha: um submarino, da Marinha Real foi «pescado» nas redes de uma chalupa pesqueira do Cornwall e trazido à superfície, como se se tratasse de um vulgar peixe.

O acontecimento, revelado pela imprensa vespertina desta capital e confirmado pelo Almirantado, ocorreu no dia 11 do corrente, às 17 horas, a nove milhas ao largo do cabo extremo daquela península.

A chalupa tinha envidado esforços enormes para encher seus porões do pescado à cuja procura saíra. Todos os mais conhecidos e reputado «bancos» da costa haviam sido explorados, mas sem qualquer resultado. Já a tripulação se preparava para voltar ao porto com os porões vasios, quando, subitamente, um choque violento fez o navio sacudir-se todo. As amarras que prendiam a chalupa estavam quase a arrebentar, e via-se que devia ser um peixe de tamanho pouco comum o que caíra nas redes. Para que estas não arrebentassem e para que a presa fenomenal não escapasse, todos os tripulantes se entregaram ao afã de recolher as redes, lentamente e com o máximo de precaução. De repente, uma surprêsa: a enorme massa que ascendia, devagarsinho, era um submarino...

Passada a surpresa, os que tanto labutavam para conservar o pescado passaram a fazer tudo para libertar o submersível das malhas da rede. E, então, os dois comandantes entraram em conversa. Para o «patrão» da chalupa, que se chama St. Leger, não havia problema: estava pescando e só podia supor que o que lhe caíra na rede era um peixe grande... Ficara até muito satisfeito... Para o comandante do submarino de Sua majestade, que é o «Teredo», a explicação foi maior: seu navio, de 1.500 toneladas, com uma equipagem de 59 homens, estava cruzando a uns trinta metros de profundidade, e tudo passava normalmente a bordo, quando sentiu violento choque em todo o navio. Olhára, curioso e, mesmo assustado, pelo periscópio. Percebeu, então, que êle, seu barco todos os seus companheiros acabavam de ser «pescados» e estavam, assim, prisioneiros de uma forte rede que teimava em erguer o submersível... Tomara, portanto, a única providência cabível, não só para não danificar seu navio como para não arrebentar a rede que o confundira com um enorme peixe... Assim, dera a ordem para a emersão, e, dessa maneira, o submarino fora subindo lentamente e tudo acabara bem, a não ser o pequeno complexo de que tão cedo não se libertarão: o de terem, embora por pouco tempo, visto um soberbo navio de Sua Majestade passar por um modesto, comparativamente falando, habitante das profundidades marítimas...

Gomes-Alfaiate

Roupas sob medida, pelo crediário, tecidos nacionais e estrangeiros
Rua Dias da Cruz, 639 - 1º andar Sala 204. Telefone 29-0160.

UNIÃO NACIONALISTA DEMOCRATICA DOS MARITIMOS, PORTUARIOS, ESTIVADORES E CLASSES ANEXAS

Para Deputado Federal
WALDIR SIMÕES
Para Vereadores
ARMANDO MAIA E LUCILLO MACHADO FERREIRA

Confirmada a Viagem de Mac Millan a Paris

Acompanhará o chefe do govêrno britânico o sr. Selwyn Lloyd — No próximo dia 29, a Conferência com De Gaulle

LONDRES, 16 (FP) — O sr. Mac Millan visitará o general De Gaulle em Paris a 29 e 30 do corrente — confirma um comunicado do Gabinete do Primeiro-Ministro.

Acrescenta o comunicado que o chefe do govêrno será acompanhado pelo Ministro do Foreing Office, sr. Selwin Lloyd.

REUNIÃO DO CONSELHO

PARIS, 16 (FP) — Anunciou-se, na Presidência do Conselho, que se realizará amanhã, às 10 e meia, um Conselho de Gabinete.

CONFERÊNCIA

PARIS, 16 (FP) — Noticiou-se que a conferência, nesta capital, entre os chefes de govêrno da Grã-Bretanha e França Mac Millan e De Gaulle, será no dia 29 do corrente.

MISSÃO DE INFORMAÇÃO

PARIS, 17 (FP) — Ao que parece, os quatro Ministros de Estado, — auxiliares diretos do Presidente De Gaulle — vão ser encarregados, dentro de pouco tempo, de "missões de informação" no estrangeiro.

O Sr. Guy Mollet, que acaba de ser encarregado dos problemas relativos à função pública, iria aos países anglo-saxões, Grã-Bretanha, Estados Unidos e Canadá; o Sr. Louis Jacquinot iria à América do Sul; o sr. Pierre Pflimlin à Africa Negra; e o sr. Felix Houphouet-Boigny a Madagascar.

As datas e os itinerários precisos dessas viagens ainda não foram fixados.

CONFERÊNCIA FRANCO-ITALIANA

ROMA, 17 (FP) — O Ministro dos Negócios Estrangeiros da França, sr. Maurice Couve de Murville, exprimiu o desejo de que um encontro em nível elevado se realize, o mais cedo possível, entre a França e a Itália — declarou o porta voz do Palácio Chigi, precisando que esse desejo do ministro francês havia sido formulado durante uma conferência que teve com o embaixador da Itália em Paris, sr. Rosa Longhi.

Sindicato dos Oficiais Elétricistas do Rio de Janeiro

Fundado em 26 de Abril de 1932, e adaptado ao Decreto-lei 1.402, por ato do Ministro do Trabalho, Indústria e Comércio em 16 de Março de 1942
Sede: RUA ACRE n. 55 — 10º andar — Sala 1.005

Edital de Convocação

ASSEMBLÉIA GERAL ORDINÁRIA

Pelo presente Edital de Convocação, convido aos senhores associados quites, em pleno gôzo de seus direitos sindicais, a se reunirem em Assembléia Geral Ordinária, a realizar-se em nossa sede social, no próximo dia 19 do corrente (quinta-feira), às 17,30 horas em primeira convocação, e se não houver número legal, às 18 horas em segunda e última convocação, com qualquer número, para deliberarem sôbre a seguinte

ORDEM DO DIA:

a) leitura, discussão e votação da Previsão Orçamentária para o exercício de 1959, com o parecer do Conselho Fiscal.

NOTA: — Com a presente convocação, fica suspensa a Assembléia Permanente, durante a realização desta Assembléia.

Rio de Janeiro, 13 de junho de 1958.

ORLANDO MAURICIO SCANCETTI — Presidente

ESTUDOS SOCIAIS

Circulará esta semana a revista ESTUDOS SOCIAIS, dirigida por Astrojildo Pereira. ESTUDOS SOCIAIS contará com as seguintes colaborações:

«Sôbre os problemas do desenvolvimento» — Moacir Paz.
«Alguns aspectos da renda da terra no Brasil» — Carlos Marighella.
«Origens históricas da propriedade da terra» — Fragmon C. Borges.
«O trabalho nas Minas Gerais» — Miguel Costa Filho.
«Maiakovski nos debates públicos» — Carrera Guerra.
«Notas sôbre a recessão norte-americana» — H. Lumer.
«Fundamentos Econômicos para uma política marxista brasileira».
Crítica de Livros — «História Sincera da República» ou a negação do povo na História — Rui Facó.
Crítica de Revistas — «Revista Brasiliense» — J. G.

Concertos de Canções Folclóricas Judaicas Nos Teatros de Moscou

G. ALEXEIEV

«ROSALIA GOLUBEVA, canções folclóricas judaicas. Lev Levine, contos de Sholem Aleichem. Vadim Shpartel, piano. O concerto se realizará a 10 de fevereiro, à tarde, no Teatro dos Trabalhadores em Transportes. Bilhetes à venda em todas as agências.»

Este cartaz, com retratos dos artistas, podia ser visto em todos os lugares em Moscou onde representações teatrais são anunciadas com grande antecedência de sua realização. O teatro tem a capacidade de 1.100 lugares, todos vendidos de antemão para o espetáculo a que nos referimos.

Tantos desejavam assistir a essa demonstração de música e contos judaicos que se tornou necessário arranjar acomodações especiais nos corredores laterais e em tôrno do vestíbulo. É natural que a multidão fôsse constituída principalmente pelo povo judeu. Havia pessoas de todas as idades, inclusive famílias inteiras. Entre a audiência deparei com proeminentes jornalistas, escritores, cientistas, engenheiros e médicos.

ROSALIA GOLUBEVA deu início ao sarau, começando com Mein Teire Mama (Mamãezinha Querida). Não é sua primeira exibição em Moscou. Desperta profundo interêsse entre os seus muitos admiradores tôdas as vêzes em que vem a esta capital. Nesta festa de arte apresenta velhas melodias do folclore judaico: Der Kranker Schneider, (O Alfaiate Combalido), número melancólico e algo opressivo; Ich Gei Arois Oifn Ganiki (Passeio Ao Longo da Sacada), arranjo sentimental; Machtenisre, (A Sogra), de grande comicidade; Lhulinke Mein Feigele (Passarinho Encantador), terna canção de ninar. Executados por Rosalia Golubeva todos esses números adquirem admirável expressividade, e sua impressionante voz de soprano lírico [illegible] à audiência. Cada peça termina por calorosos e prolongados aplausos.

Enquanto Lev Levine, — renomado narrador e intérprete dos contos de Sholem Aleichem e das fábulas de I. Steinberg, — estava no palco, aproveito a oportunidade para palestrar nos bastidores com Rosalia Golubeva.

«Nasci em 1915, em Poltava. Minha família era uma pobre família judáica», diz-me Rosalia. «Meu pai morreu quando eu tinha apenas quatro anos de idade. A vida não era fácil, mas não perdemos a esperança porque percebíamos que no regime soviético nossas perspectivas seriam mais brilhantes. E isto de fato, aconteceu. Com a idade de 11 anos, fui para Leningrado, onde me matriculei no Estúdio Central de Arte Dramática. Posteriormente continuei meu curso numa escola de música e depois no Conservatório de Leningrado, com a Professora Maria Briand.

«Sentia-me com vocação para a ópera», — continua, — e comecei minha carreira como cantora de obras clássicas. Minhas primeiras récitas incluíam seleções de Schubert, Schumann e Brahms. Eram meus compositores clássicos favoritos. Passei os anos de guerra na frente, com os conjuntos artísticos que, próximos às linhas de batalha, representavam para os soldados soviéticos.

«DEPOIS DA GUERRA», — continua Rosália, — comecei novamente a dar concertos. Ocorreu-me a idéia de apresentar canções folclóricas judáicas. Já que as coleções publicadas dessas canções eram incompletas, [illegible] Durante minhas viagens reuni canções e gravei muitas delas, recolhidas da população judáica que as havia conservado vivas durante tanto tempo. Quando em Lvov ou Minsk, por exemplo, pude muitas vezes anotar canções folclóricas líricas ou tristes».

AS PESQUISAS DE CANÇÕES FOLCLÓRICAS

Em sua atividade de reunir e classificar essas canções, Golubeva foi ajudada por Isaac Kogan, um perito judeu em folclore, que trabalha para o Instituto de Pesquisas Científicas de Teatro e Música, em Leningrado.

«Depois de alguma atividade preparatória,» — continúa a cantora, — «comecei a estudar mais de 50 melodias folclóricas, incluindo A Brivele Der Mamen (Carta à Minha Mãe); Zol Ich Vern a Rov, (Se Eu Me tornar Rabino); A Schlechter Sof, (Triste Destino); Die Mezinke, (A Caçula), e outras. Com essas 50 canções pude organizar dois programas de concerto diferentes que apresentei durante quatro anos em várias cidades, grande e pequenas, da URSS.

«Poderia dizer-me alguma coisa a respeito de sua recente excursão pela União Soviética?», — pergunto à Sta. Golubeva.

UM MILHÃO DE DISCOS

«Em 1957 empreendi uma ampla excursão pelas cidades da Ucrânia, Criméia e Caucaso, dando concertos em Odessa, Kherson, Simferopol, Yalta, Kertch, Sotchi, Soukhumi, Tbilisi, etc. As sociedades filarmônicas locais puseram à minha disposição auditórios muito bons e espaçosos, habitualmente repletos de espectadores. Em tôda a parte era evidente o grande interêsse da população judáica por sua música folclórica.»

Logo a seguir Rosalia me perguntou se eu havia observado os microfones suspensos acima do palco durante o concerto dessa noite. «O concerto está sendo registrado para transmissão pela Rádio de Moscou dentro de alguns dias. Quatro de minhas canções foram gravadas recentemente e mais de um milhão de discos foram vendidos», — acrescenta.

«Quais são seus planos para o futuro?» — pergunto.

«Até o momento tenho me concentrado em canções tradicionais,» — começa. «Agora, porém, quero ampliar meu repertório e incluir peças contemporâneas. Alguns jovens escritores moscovitas, — o poeta Joseph Kerler e o compositor Lev Kogan, — estão compondo uma série de canções especialmente para mim, nas quais tencionam expressar os sentimentos dos judeus na URSS e em outros países.»

«Você tem parentes?»

«Sim. Moramos em Leningrado. Meu marido, Semion Leikin, é violoncelista da Orquestra Sinfônica Filarmônica de Leningrado. Vladimir, nosso filho de 15 anos, cursa o oitavo ano da escola secundária.»

O intervalo terminara e Rosalia tinha que se apresentar novamente.

À medida em que o concerto se realizava, eu ouvia com extasiada atenção as anedotas jocosas de autoria de Sholem Aleichem e I. Steinberg na interpretação de Lev Levine, que também recitou poemas de Peretz Markish e Leib Kvitko. Levine possue um maravilhoso espírito humorístico e sempre é calorosamente saudado em tôda parte.

Filme Tcheco Obtém o Grande Prêmio do Festival de Bruxelas

BRUXELAS, 16 (FP) — Foram os seguintes os prêmios do Festival Cinematográfico de Bruxelas:

Grande Prêmio do Festival Mundial do Filme de Bruxelas: "Invenção Diabólica", de K. Zeman (Tcheco-Eslováquia);

Prêmio Especial do Juri (substituindo o prêmio antes denominado "De qualidade Excepcional"): "The Goddess", de John Cromwell (Estados Unidos);

Prêmio da melhor direção: L. Kulidjanov e J. Seghel pela "Casa onde resido" (União Soviética);

Prêmio da melhor imagem: Pierludovico Pavoni, por "Muralha da China" (Itália);

Prêmio da melhor utilização da cópia filme soviético "O Dom tranquilo";

Prêmio da melhor interpretação masculina: Orson Welles, por "Touch of Evil" (Estados Unidos);

Prêmio da melhor interpretação feminina: Lili Palmer em "Montparnasse 19" (França);

O prêmio das Nações Unidas foi conferido à "Casa onde resido"

Por outro lado, o juri do "Prêmio Femina" belga do cinema concedeu o seu grande prêmio "Olivier Dor" à "Muralha da China".

VOTAM OS ESPECTADORES

BRUXELA, 16 (FP) — O Juri dos Espectadoers, que participou do Festival Mundial de Filmes de Longa Metragem, de Bruxelas, de 1958, outorgou os seguintes prêmios oficiosos:

Grande Prêmio do Melhor Filme: "Muralha da China" (Itália);

Grande Prêmio da Melhor Interpretação Masculina: Mogot Buchoholz, em "Endstation Liebe" (Alemanha).

Grande Prêmio da Melhor Interpretação Feminina: Kim Stanley, em "The Goddess" (Estados Unidos).

Grande Prêmio Especial de Originalidade da técnica: "A Invenção Diabólica" (Tcheco-Eslováquia).

Por outro lado, a Federação Internacional de Imprensa e de Cinema concedeu seu prêmio a Orson Welles, por "Touch of Evil", e o conjunto de sua obra.

O Juri do Escritório Católico Internacional de Cinema (OIC) outorgou seu prêmio a "The Old Man and the sea", realizado por John Sturger (Estados Unidos).

AJUDE À IMPRENSA POPULAR

Cinema

ROTEIRO DA SEMANA

"Por Ternura Também se Mata" domina amplamente a semana. De fato, o filme do mestre René Clair pode ser considerado como um dos melhores do ano, se não fôr o melhor. Mais abaixo, mas mesmo assim merecendo atenção, vem a comédia de Richard Quine "O Baile Maluco". Em terceiro lugar vem a transposição (ou mutilação) da novela de William Faulkner «Pylon". No mais, a Metro prometendo lançar a terceira versão (de Victor Fleming) da novela de R. L. Stevenson "Dr. Jekyll and Mr. Hyde", e a biografia de Helen Morgan (famosa cantora yankee), realizada pelo veterano Michael Curtiz.

||★||

POR TERNURA TAMBEM SE MATA *— (Porte de Lilas) — Sem sombra de dúvida o melhor filme da semana, e um dos melhores do ano. Sendo o quinto filme que René Clair dirige desde sua volta ao cinema francês. Nêle o cineasta de "A Nous La Liberté" retoma seu tema predileto: Paris e sua população. Clair escreveu o roteiro e os diálogos segundo o livro de René Fallet "La Grande Ceinture", transformando "o feroz anarquismo do autor em um estudo profundo de um indivíduo diante do dever e da solidariedade humana». Nos papéis principais estão os excelentes Pierre Brasseur, George Brassens (também o músico da película), Henri Vidal e Dany Carrel. Nos cinemas: Pathé, Roial, Riviera, Santo Afonso, Nacional, São José, Mauá e Para Todos. Horário: 2 — 4 — 6 — 8 — 10 horas. Impróprio até 14 anos.*

||★||

O BAILE MALUCO *— (Operation Mad Ball) — Richard Quine em sua evolução do artezanato à criação, tem que passar, obrigatòriamente, por degraus perigosos como êste de "O Baile Maluco". Através dêsse filme poderemos ver para onde marcha o cineasta de "O Cadilac de Ouro", se para a "sophisticated comedy" como meio de expressão e crítica, ou se para o filme inconseqüente. O filme segue a trilha de Mr. Robert e "Não Caia N'Agua Marujo", e como Quine é inteligente, e conta com três comediantes de valor como Jack Lemmon, Mickey Rooney e Arthur O'Connor, podemos e devemos ter esperanças nessa película da Colúmbia. Nos cinemas: Vitória, Copacabana, Mem de Sá, Madureira, Bonsucesso. Horário: 2 4 — 6 — 8 10. Censura livre.*

||★||

ALMAS MACULADAS *— (The Tarnished Angeles) — «Almas Maculadas" deriva da novela de William Faulkner "Pylon", mas certamente da história nada conserva, já que a incapacidade de George Zuckerman, e a estupidez do Johnston Office não permitem uma transposição fiel da novela. Por outro lado, o diretor Douglas Sirk é mais ou menos lacrimogênico, e o elenco, composto por Rock Hudsn, Dorothy Malone e Robert Stack, idem. Assim, mais uma história de um grande autor, e estragada. Nos cinemas: São Luis, Carioca, Rex, Rian, Leblon, Alaska e Coliseu. Horário: 2 — 4 — 6 — 8 10 horas. Impróprio até 18 anos.*

||★||

O MEDICO E O MONSTRO *— (Dr. Jekyll & Mr. Hyde) — O filme a ser exibido é a terceira versão cinematográfica da célebre novela de Robert Louis Stevenson "Dr. Jekyll & Mr. Hyde. Foi realizada em 1941 por Victor Fleming (Oscar em 1939, com "E o Vento Levou"), mas fica muito abaixo da versão de Rouben Mamoulian, que contava no papel principal com Frederic March. Mas a versão da Metro tem a seu favor a fotografia Joseph Ruttenberg, a música do excelente Frans Waman, além da boa interpretação de Spencer Tracy, e o frescor dos verdes anos das estrêlas Ingrid Bergman e Lana Turner. Nos cinemas: Metro-Passeio, Metro-Copacabana, Metro-Tijuca, Pax, Presidente e Palácio-Higienópolis. Impróprio até 18.*

||★||

COM LAGRIMAS NA VOZ — (The Helen Morgan Story) — Após o sucesso de "Música e Lágrimas", é raro o mês em que não aparece uma biografia de um músico ou ator americano. A de junho é esta história da vida atormentada da cantora norte-americana Helen Morgan. A película nada promete, pois a ficha de seu diretor, Michael Curtiz, à muito tempo deixou de ser brilhante, para ser medíocre quase totalmente. De qualquer maneira, quem gostar das músicas trepidantes da década de 1920, pode assistir a película que conta em seu elenco com Ann Blyth, Paul Newman, Richard Carlson, Gene Evans e Alan King. Nos cinemas: Azteca, Odeon, Caruso, Pirajá, Regência, Miramar, S. Pedro, América, Meier, Sta. Alice. Horário: 1,20 — 3,30 — 5,40 — 7,50 — 8,10 horas. Impróprio 18 anos.

||★||

VOLTEI A SER HOMEM *— (Monkey An My Back) — Filme sem alguma importância dirigido pelo medíocre Andre De Toth. Narra as aventuras e desgraças de um boxeur pêso leve, detentor de inúmeras vitórias no ring, logo com vida fácil e mulheres mais fáceis ainda. Mas em dado momento o rapaz é vencido, adquirindo um complexo. Para se livrar do mesmo, o atleta alista-se no exército, tornando-se herói, mas ficando viciado em entorpecentes. A recuperação chega graças a sua fôrça de vontade. Nos cinemas: Império, Ipanema, Tijuca, Botafogo, Politeama, Natal, Abolição. Horário: 2 — 4 — 6 — 10 horas. Impróprio até 18 anos.*

||★||

CANTANDO LEVO A VIDA *— (Sing, Boy, Sing) — O filme foi feito para apresentar ao público cinematográfico a nova sensação do "rock and roll» americano: o jovem Tommy Sands. Assim, o diretor Henry Ephron encomendou a Paul Monash, uma história, que cenarizada por Claude Binyon e interpretada por Tommy Sands, Lili Gentle, Edmond O Brien, John McIntire e Nick Adans, deve ser uma boa porcaria cinematográfica. Aspectos positivos: Música de Lionel Newman e fotografia de William C. Mellor.*

||★||

A TENTADORA *— (Estafa de Amor) — A única qualidade dêste filme é a presença do magnífico fotógrafo mexicano e mestre da fotografia mundial Gabriel Figueroa. No mais, a película de M. Delgado (diretor habitual dos filmes de Cantinflas), nada apresenta de novo. Nos cinemas: Rivoli, Ramos, Penha, Santa Cecilia e Paraíso. Impróprio até 18 anos.*

||★||

TODOS PODEM ME MATAR *— (Tous Peuvent Me Tuer) — Este filme de Henri Decoin conta uma história policial da autoria de Albert Simon. Se Henri Decoin não chega a ser um grande cineasta, é pelo menos, um bom artesão, e como o filme apresenta um bom elenco, é lícito esperarmos alguma coisa do filme que é distribuído pela Rio Mar. Nos cinemas: Plaza, Astória, Olinda, Colonial, Primor, São Bento e Mascote. Proibido até 14 anos.*

||★||

A Cinemateca do Museu de Arte Moderna apresenta hoje, às 18 horas, no auditório da ABI, o filme de Carol Reed "Um Pária das Ilhas", com Ralph Richardson, Trevor Howard e Kerina.

||★||

A Sociedade Teatro Arte apresenta hoje, às 21 hoje, no auditório da Mesbla o filme de Vittório De Sicca "O Teto" (Il Teto), com Gabriella Pallotta e Giorgio Listuvvi. O filme em questão foi premiado pelo "Office Catholique Internationalle".

UNIAO NACIONALISTA DEMOCRATICA DOS MARITIMOS, PORTUARIOS, ESTIVADORES E CLASSES ANEXAS
Para Deputado Federal
WALDIR SIMÕES
Para Vereadores
ARMANDO MAIA E LUCILLO MACHADO FERREIRA

Dr. Milton de Moraes Emery
AVISA
Aos seus distintos amigos e clientes, que passará a atendê-los de agora em diante em dois horários:
Das 12 às 14 horas;
Das 17 às 19 horas.
De 2a. a 6a.feira — TELEFONE 42-0632
Rua da Quitanda, 30 — 8º andar s/811

RADIO TV DISCOS

Vasconcelos

Luiz Cláudio, que aí é visto em companhia de uma recortada vedetinha, está atuando em "Noite de Gala", a tôodiscutida produção de Flávio Cavalcanti

HOJE, PELOS CANAIS

CANAL 6

12,00 — Meio dia
12,50 — A discoteca do Chacrinha
13,20 — Esportes TV
13,30 — Tele-vespertino
14,00 — Novela
14,30 — Colégio do ar
15,00 — Boa tarde Cassio Muniz
16,05 — Cineminha do titio
17,00 — Sessão das cinco
18,00 — Pergunte e responderemos
18,20 — Roy Rogers (filme)
18,50 — Concurso Miss Brasil
19,00 — O Falcão Negro
19,20 — Os gols da rodada
19,40 — Idolos de todos os tempos
20,00 — Reporter
20,15 — Feira de Amestras
20,45 — Teatro de Novela
21,05 — Quem sou eu?
21,30 — Esta é a sua vida
22,00 — Reportagem Ducal
22,20 — Sem censura
22,40 — Copa do mundo 1958

CANAL 13

17,15 — Clube TV-13
17,45 — Cineminha Mirim
18,05 — Alegria de cozinhar
18,35 — Histórias da vovó
19,05 — Um programa de fé
19,30 — Está escrito no céu
20,05 — No mundo das mulheres
20,35 — Encontro com Ary
21,00 — Conversa com Antônio Maria
21,35 — Sua música e Cibrasil
22,05 — TV-Mistério
22,45 — Nossa Cidade.

TV-MISTERIO

Hoje, às 22h5, a Cia. Tônia-Celli-Autran apresentará, no seu habitual programa do Canal 13, o original de Harvey Kent "Queira desculpar, foi engano", numa adaptação de Isaac Pitcher.

FEIRA DE AMOSTRAS

O cantor Haroldo de Almeida estará presente à próxima audição de "Feira de Amostras", programa que a TV-Tupi levará ao ar, hoje, no horário de 20,15, numa produção de Mário Provenzano.

A MAIS OUVIDA

Segundo o mais recente boletim do IBOPE, referente às pesquisas de audiência realizadas nesta capital no mês de maio, a Rádio Nacional passou a contar com o alto índice de 32,4% dos aparelhos de rádio ligados. Detem, pois, a PRE-8, quase um terço dos ouvintes desta capital. Outro pormenor interessante é que a soma dos índices das quatro emissoras colocadas logo após não dá para cobrir a audiência da Rádio Nacional.

DIFUSORA DE CAXIAS

A Rádio Difusora de Caxias está empenhada em vencer a disputa com a Rádio Solimões de Nova Iguaçu. Vários melhoramentos estão sendo introduzidos em sua programação. Uma de suas últimas aquisições foi o locutor Auro Campos, elemento possuidor de ótimas qualidades para a função.

No Mundo dos Discos

● A Musidisc lançará, brevemente, duas novas etiquetas. Uma delas será destinada às gravações de música popular; a outra destinar-se-á aos clássicos.

● «Onde estará meu amor?», bonito samba-canção de Lina Pesce, já gravado por Dolores Duran e Agnaldo Rayol, também será gravado por Elizete Cardoso, tão logo a grande cantora volte de sua excursão ao exterior.

● A Colúmbia possui 16 gravações em LP com a Orquestra Filarmônica de Nova oIrque, sob a regên- Nova Iorque, sob a regên- que tanto sucesso fêz nas suas apresentações no Rio. Sob a regência do maestro Leonard Bernstein, a mesma Filarmônica fêz 8 gravações LP, ainda em disco Colúmbia. Curiosidade: um dos LPs tem o título de «Isto é Jazz», e Bernstein é assistido pela Buck Clayton Jazz Band e Roberto Côrte-Real faz a narração.

● Para as festas juninas, a Mocambo lançou um 78 rpm muito bom, gravado por um novo conjunto vocal, o de Fonseca Filho, constituido por rapazes que até então tocavam e cantavam por mero diletantismo. As faces: «Vamos, Rosinha, vamos» e «Santo Antônio padroeiro», dois baiões muito gostosos para as festas dançantes dêste mês.

● A nova etiqueta Guarani está muito ativa. Após contratar os cantores Paulo Costard, Gilberto de Almeida, Osmar Ribeiro e Dirce de Oliveira, acaba de convidar para o seu elenco Ema D'Avila, Nair Clarell e Eloina. A comediante da Mayrik, naturalmente, fará gravações cômicas. Nair Clarell e Eloina, esculturais vedetes, procurarão demonstrar, com suas gravações, que não vivem apenas da beleza física.

John Korba, gerente-geral da Colúmbia do Brasil, e Cauby Peixoto, congratulam-se com Emilinha Borba no dia em que a popular cantora assinou contrato co maquela gravadora

ALI BABÁ E OS 40 GARÇOES

HABITUALMENTE FRACO, com uma grande proporção de quadros destituídos de graça, estêve muito bom o último programa escrito por Max Nunes e adaptado por J. Maia para a TV-Tupi. Nádia Maria, imitando Elizabeth Gaspar, e Hamilton Ferreira, imitando Negrão de Lima, foram os grandes nomes do programa. São dois grandes comediantes, e ela está absoluta para a conquista do título «melhor do ano». Mário Tupinambá, no deputado balano, como sempre, agradou. E' um «tipo» que já se tornou marcante. Engraçado, também, o número de Ribeiro Fortes, como ventriloquo. Para os que não assistiram ao programa, vamos transcrever a piada dêsse último quadro:

— Qual a linha da Espanha?
— Franquista.
— Qual a linha da União Soviética?
— Comunista
— Qual a linha dos Estados Unidos?
— Capitalista
— Qual a linha do Brasil?
— Garrincha, Didi, Vavá, Pelé e Zagalo

LEON ELIACHAR

O PROGRAMA «FALANDO DE MUITA GENTE», apresentado por Leon Eliachar na TV-Rio, é das melhores coisas da televisão carioca. Movimentadíssimo, pela variedade de assuntos que ali são abordados, tem como característica marcante a independência com que Leon Eliachar faz os seus comentários. Quando, na sexta-feira, o Leon afirmou que aquêle seria o seu último programa, nós tomamos o seguinte apontamento: «O Monteverde, que acha que fazer o bem é um grande negócio, devia fazer um bem aos telespectadores patrocinando tão interessante programa». Entretanto, ao final, surgiu o Péricles do Amaral para apresentar ao umorista o seu novo contrato. Foi bom porque «Falando de muita gente» é uma ótima pedida.

UMA POR DIA

Jota Efe, do "Diário da Noite", sôbre a necessidade de ser feito um recondicionamento no cérebro de alguns radialistas:

"A encefaloplastia viria corrigir defeitos cerebrais que impedem o funcionamento mental de muitos cidadãos que militam no rádio e na televisão, como Fausto Guimarães, Silveira Lima, Ribeiro Martins, Luiz de Carvalho, Ismael Bittencourt, Getúlio Macedo e muitos outros.

Movimento Estudantil

MESA REDONDA

Num ambiente em que se confundiram, pelo interêsse nos debates, representantes do povo e estudantes, foi realizada na última quinta-feira, a mesa redonda sôbre o problema dos transportes promovida pela Associação Metropolitana dos Estudantes Secundários. Participaram os deputados Bruzzi de Mendonça e João Machado, e os edis Cotrim Neto, Hélio Walcacer e Wilson Leite Passos e os repersentantes da UNE e UME.

Todos os presentes encontraram na unificação dos transportes a única solução que se poderá dar a tão angustiante problema. Divergindo, quanto a um ou outro detalhe, os debates prenderam a atenção dos presentes devido ao ardor com que se desenrolava.

PRONUNCIA-SE A UME SÔBRE A GREVE DOS MOTORISTAS

A União Metropolitana dos Estudantes distribuiu uma nota à imprensa esclarecendo a sua posição na greve dos motoristas de ônibus. É a seguinte a nota oficial, em sua íntegra: «A União Metropolitana dos Estudantes, entidade máxima dos universitários cariocas, sente-se na obrigação moral, a fim de que não pairem dúvidas no seio da opinião pública em geral e o da classe universitária em particular, evitando-se más interpretações e especulações de qualquer natureza, de vir a público esclarecer a sua posição nos recentes acontecimentos verificados na sede da UNE por motivo de greve dos motoristas de ônibus. Abrigados na sede da Praia do Flamengo, por fôrça do assédio policial em seu sindicato, mereceram desde o início da greve o abrigo e o conforto moral e pessoal da nossa entidade. Os fatos que culminaram na greve geral tiveram suas origens na revisão de tarifas de ônibus solicitada pelas emprêsas, devido ao aumento salarial concedido na base de 35% pelo Tribunal Regional do Trabalho.

Tal aumento, fator integrante do novo cálculo tarifário, veio a ser derrogado em gráu de recurso, pelo Tribunal Superior do Trabalho, sem que porém as tarifas impostas sofressem a consequente minoração.

Derrotados em suas pretensões, vencidos na luta que já durava 2 anos em prol de condições de vida mais condignas, através de salários equilibrados, lançaram-se num movimento grevista com as mais profundas justificativas sociais.

Em nosso País, cuja inércia legislativa ainda não permitiu a regulamentação do constitucional direito de greve, foi o movimento considerado ilegal. Procuramos então, diante da grave situação de fato criada pelos acontecimentos firmar a posição da União Metropolitana dos Estudantes diante dos mesmos. Convocada a Diretoria, em reunião extraordinária, estabeleceu-se o seguinte: 1) dar apoio moral aos despachantes, motoristas e trocadores, consideando justas suas reais reivindicações; 2) não fazer qualquer reivindicação como imposição da entidade; 3) servir de mediadores entre empregados, patrões e autoridades, procurando uma solução que fizesse aos pimeiros, dentro da perfeita normalidade e sem que nossa interferência contribuísse para agravamento da situação.

Daí por diante pautamos nossa conduta de conformidade com o estabelecido, procurando uma rápida solução para o problema, através de entendimentos com as autoridades legalmente constituídas, evitando o movimento de generalização de greves e contribuindo para o restabelecimento da tranquilidade pública.

Dos entendimentos havidos, naseceu uma solução conciliadora que culminou com a suspensão da greve voltando a reinar nesta capital a perfeita tranqüidade reclamada pela atual situação brasileira, quando o país se envolve num clima de incertezas e de incompreensões, fazendo-se necessário a meditação consciente de cada um para que o Brasil saia da atual crise, honrado e engrandecido.

Estudantes e operários, unidos pelos sagrados laços de patriotismo, continuarão se ombreando na defesa dos grandes problemas nacionais, dentro de sadios princípios nacionalistas, procurando resolver da maneira mais condigna os seus problemas específicos, os problemas comuns, comungando no elevado espírito de servirem honesta e horadamente a Pátria engrandecida».

(as. Albanir Faleiros Machado, Presidente — Manoel da Silveira Maia, Secretário Geral.

Atenção Lambretistas

Amaury oferece blusões de couro gaucho e preços de fábrica. Casacos de lã para homens, senhoras e meninos. Blusões xadrez de lã a 350,00. Cambraianha 150,00 Motorista 150,00, 180,00 e 250,00. Rua da Alfândega 318 — 1º andar. Rua Vinte de Abril 7 loja. Rua José Mauricio 286-A, na Penha. Av. Nilo Peçanha 276, Caxias, E. do Rio.

TROQUE SUA MÁQUINA ANTIGA por uma NOVA

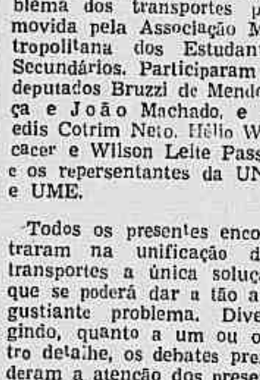

MATERIAL FOTOGRÁFICO
REVELAÇÕES - AMPLIAÇÕES
ÓCULOS SPORT E GRÁU
Consertos de Máquinas Fotográficas
Teodólitos - Binóculos - etc.
ÓTICA SÃO MIGUEL
Largo de São Francisco, 23 Sob. Sala 5
PALMA

DOENÇAS E OPERAÇÕES DOS OLHOS
DR. PAULO CEZAR PIMENTEL
CONSULTÓRIO:
Rua 15 de Novembro, 134 Niterói — Telefone: [illegible]
2as., 4as. e 6as., das 14 às 19 hs.; 3as., 5as. e sábados, das 10 às 13 hs.

«Classificados Dos Subúrbios»

FORNECEDORA DE MATERIAIS DE CONSTRUÇÃO OSWALDO CRUZ LTDA.
Tijolo, Telha, Cimento, Areia, Pedra e Ferragens em geral. Tintas e Madeiras. Entrega rápida e preços módicos
Rua Carolina Machado, 1.050 — Loja
Rua Maria Teixeira, 46 — Depósito
OSWALDO CRUZ

CAFE HARMONIA
AMBIENTE DE PRIMEIRA ORDEM.
Rua Padre Ernesto, 40 — Telefone 28-4491 — SAÚDE

Teatro

MILTON DE MORAES EMERY

«O Chapéu de Palha de Itália»

"O CHAPÉU DE PALHA DA ITALIA", de Labiche, é uma peça para rir. Mas aborrece. Aborrece profundamente porque constituída de uma série de situações inverossímeis. Labiche é o grande autor do gênero, ao lado de outros como Scribe e Sardou. Realmente o "vaudeville" encontrou nêle seu representante máximo. Sua obra insuperada é exatamente essa que agora o Teatro da Praça leva à cena no teatro da Praça Arcoverde.

Silvio D'Amico diz que êsse original lembra "O Legado", de Goldoni. Enquanto Goldoni tem substância humana que encontramos afinal em Labiche? Apenas trama, apenas movimento. Vamos convir que é muito pouco. Ao fim das horas que passamos no teatro verificamos que nada nos foi acrescentado. Pode-se rir, chegar-se mesmo às gargalhadas mas verificamos que nada mais que isso.

Cena de "O Chapeu de Palha d'Itália", com Emilio Mattos, Adila Araújo e Cláudio Corrêa e Castro

A era em que vivemos não comporta êsses exercícios gratuitos. Escrita em 1851 vamos vê-la 107 anos após. O mundo já deu muitas voltas, a revolução industrial e o aparecimento do proletariado deram outra face à sociedade humana. Vivemos não à beira de um abismo mas na fase em que tomaram outro caráter as relações humanas com o fortalecimento do socialismo.

Permanece quem disse algo aos homens como Shakespeare, Goethe, Ibsen, Tolstoi e outros. Mas Labiche!?

Vamos à encenação. Que fale o diretor:

«A preocupação inicial foi dar um tom de espetáculo de marionetes. Restaurar com atores aquilo que os "Piccoli di Pedreca" realizam com bonecos. Os atores se dão as costas para o público assim o fazem por questões técnicas, é que as "ficelles" estão embaraçadas. A música que sublinha o espetáculo e vem nitidamente das coxias também é intencional. Algumas vêzes o ritmo ultrapassa a agilidade dos bonecos e os atores se transformam em "super-marionetes".

Se a concepção do espetáculo obedeceu inicialmente a êste tom o mesmo pode ser dito da confecção dos cenários e figurinos. Para os primeiros procurou-se restaurar a "imagerie d'Epinal" não só na confecção do telão pintado como ainda no colorido da conhecida cartonaria. Os figurinos foram despojados de adornos ricos e só o detalhe, às vêzes caricato, seja de um chapéu ou de uma pluma, serviram para compor os personagens.

Ainda sôbre a encenação cabe dizer que a ação da peça foi transplantada de 1851 para 1900. Isso porque o uso do "couplet", usado na versão original, são características de certo teatro romântico que não possui hoje a mesma ressonância de sua época. Esta liberdade tomada em diversos países onde "O Chapéu de Palha da Itália" foi encenado vai ser imitada na versão brasileira.

Para finalizar, podia ser dito ainda que os atores prêsos aos fios invisíveis falseiam as situações ou quebram de vez em quando a lógica do espetáculo. Nada mais deve ser acrescentado, pois a que vem a seguir, é a regra do jôgo".

Com prazer vimos que o inteligente diretor que tanto admiramos por sua inspiração e seriedade de propósitos atinglu o objetivo a que se propôs. Deu-nos um espetáculo bastante homogêneo, cheio de viço. Movimentou dezenas de figuras com uma destreza singular.

Geraldo Queiroz merece nossos aplausos cheios de entusiasmo. Isso mesmo nos leva a lamentar que seu talento indiscutível seja malbaratado nesse tipo de produção. E' homem que pode nos dar espetáculos com testos densos.

No elenco tivemos Maria Sampaio excelente em tôdas as suas intervenções. Emilio de Mattos muito bom. Do mesmo modo encontramos Isolda de Souza, Roberto de Cleto, Fábio Sabag, Cláudio Corrêa e Castro, Carmem Silvia Murgel, Adila Araújo, Ezechias Marques Jr., Roberto Ribeiro, Kalma Murtinho e Claude Haguenauer, Paulo Serrado um pouco abaixo não conseguindo se fazer aceitar inteiramente. Os demais colaboram e seus nomes são: Guilherme Dicken, Henrique Gnypek, Marita Passos, Pedro Pimenta, Manuel Passos, Iysette Jambo, Luísa de Castro, Virgínia Henninger, Ana Maria de Souza e Silva, Ney Portugal, João Ferreira da Silva, Ivone Vieira, José Cozzolino, Ivanise Maria de Albuquerque, Dora Gama Abreu, Antero de Oliveira, Elvira Gomes e João Luiz.

Caracterizações do mestre José Jansen.

Cenários e figurinos de Belá Paes Leme: em prova o bom gôsto que não precisa de provas.

CARTAZ TEATRAL

TEATRO DE BOLSO — 27-2122 — «Um Casal entre Aspas» — às 21 horas. Aos domingos, vesperais às 16 horas. Sábados: sessões às 20 e 22 horas.

TEATRO JOÃO CAETANO — 43-4276 — «É tudo Juju-Frufru» — revista de S. Sena, M. César e Boiteux Sobrino, Silva Filho, Eliona, Mercedes Batista e seu bailado folclórico, Elionor and Jackson.

TEATRO DA MESBLA — 22-7622 — «Calúnia» de Lilian Melman. Apresentação da Cia. Tonia-Celi Autran. Vesperais: quintas e domingos às 16 horas.

TEATRO DA «MAISON DE FRANCE» — «Treze à Mesa» de Sauvajon. Célia Biar, Tereza Raquel, Mauro Mendonça e outros — às 21 horas. Vesperais: quintas e domingos às 16 horas.

TEATRO SERRADOR — 32-6442 — «Timbira» de Luiz Iglézias — às 21 horas. Vesperais: quintas, sábados e domingos, às 16 horas.

TEATRO RIVAL — 22-2721 — «Que pedaço de Mau Caminho», de Luiz Iglézias e Mario Meira Guimarães — às 20,15 e 22 horas. Conchita Mascarenhas e Grande Otelo.

TEATRO COPACABANA — 57-1818 — «GIGI» De Colete, numa adaptação de Anita Loos. Desempenhos de Suzana Freire, Henrique Morineau e outros. Direção de Luca de Tena. Às 21,30, diàriamente. Vesperais às 16 horas, às quintas, sábados e domingos.

TEATRO RECREIO — 22-8164 — «Peguei um Ita no Norte» — às 20 e 22 horas. Vesperais às quintas, sábados e domingos às 16 horas.

TEATRO DULCINA — 32-5817 — «Jornada de um Longo Dia Para Dentro da Noite», de Eugene O'Neill com o elenco de Cacilda Becker. Direção de Ziembinski — Diàriamente às 20,45 horas. Vesperais às quintas e domingos.

TEATRO CARLOS GOMES — 22-7581 — «Diário de Anne Frank» — às 21 horas.

TEATRO DO LEME — «Tem água no Bikini».

3 Equipes Socialistas x 3 Equipes do Reino Unido Pela Classificação

PLANTÃO Esportivo
R. Teixeira

O Reino Unido, que concorre à Taça com 4 equipes, teve um dos seus membros amputados, com a desclassificação da Escócia. Hoje, esperamos, serão pulverizadas (no mínimo) mais duas, restando, então, apenas uma equipe para representar o país, o que nos parece mais criterioso.

★

Maturidade, Oportunismo, Raça e Determinação, foi o que exibiu Vavá ao público de Gotemburgo, e à alguns "curiosos" da seleção.

Dez "caxacas" ao bravo comandante vascaíno.

Pela direita estava o Mané. Sem nervos, o menino de Rui da Serra convidou ao seu parceiro Kuznetzov para assistí-lo dançar um LP teleco-teco durante 90 minutos. Perdeu 2 quilos dançando, enquanto Gilmar engordou outros 2 aplaudindo.

★

De Gilmar a Zagalo todos se portaram a contento. Houve alguém que, transmitindo a peleja, achou o médio Orlando violento, que estava abusando do "pau". Há, ainda, muito inocente nesta terra pensando que Copa do Mundo é torneio inicio, regado à água de flor. Pau e bola, meninos, que na Europa não se dá colher de chá a ninguém.

★

Hip Hurrah a Paulo Amaral, que apresentou a meninada tinindo. Ao técnico nacional, a quem sempre chamamos o bom e gordo Feola, devemos fazer justiça pela honestidade e bom-senso ao escalar os rapazes, deixá-los jogar o que sabem e reconhecer, publicamente, sem máscara, que a êles se deve o triunfo de domingo. Com isto, Feola será para nós, de hoje em diante, o bom, simples e gordo Feola. Parabéns, Feola.

★

Na preliminar, os jornalistas brasileiros perderam para os confrades da Inglaterra por 5 x 1. Êste resultado, ou melhor, o jôgo, deve ter dado ensejo a uma boa gozação, por parte dos "curiosos" que acompanham a delegação: quem tem telhado de vidro...

UNIÃO NACIONALISTA DEMOCRATICA DOS MARITIMOS, PORTUARIOS, ESTIVADORES E CLASSES ANEXAS

Para Deputado Federal
WALDIR SIMÕES
Para Vereadores
ARMANDO MAIA E LUCILLO MACHADO FERREIRA

ESCOLAS EM CONFRONTO

ESTOCOLMO, 16 (FP-IP) — Futebol de combate contra futebol de filigrana, técnica de salão, profundidade contra estacionamento, profissionalismo integral contra diletantismo, faculdades físicas contra inspiração. Dessa forma os cronistas europeus analisaram o futebol praticado na América do Sul com o futebol praticado na Europa. «Prova disso, dizem os cronistas europeus que acompanham as delegações disputantes — é que os potentes virtuoses brasileiros, os decididos e inspirados jogadores cariocas e paulistas, que irmanam às maravilhas a sua extraordinária técnica com o pedrêro e a organização européia.

Falando sôbre a equipe «guarani», dizem os cronistas: «Outro conjunto sul-americano, menos famoso que os brasileiros, mas cujas condições físicas nada têm a invejar às equipes da Europa, realizou também uma brilhantíssima atuação nas «oitavas de finais, vencendo a Escócia e empatando com a Iugoslávia». «De fato, afirmam os componentes da crônica estrangeira — o jovem e animado quadro paraguaio, foi o único eliminado com apenas 3 pontos, sendo na opinião unânime do povo suéco, que merecia ir adiante. «Bem preparados — dizem ainda — perfeitamente organizados na cancha, poderão perfeitamente competir de igual para igual com os europeus».

GARRINCHA: UM DIABINHO SÔLTO NUMA SUPER-EQUIPE QUE E' A DO BRASIL

O mundo esportivo admirado e entusiasmado com a exibição do selecionado brasileiro — Jornais suecos e francês fazem elogios rasgados à conduta magistral dos nacionais — "Feitiçaria brasileira", "super-equipe" e "êsse diabinho que foi a alma danada dos soviéticos"

GOTEMBURGO, 16 (IP-FP) — Nunca os jornais suecos foram tão unânimes quanto hoje em cantar louvores nos brasileiros, brilhantes vencedores da seleção soviética.

Uma das mais entusiastas opiniões é a do internacional sueco Gunnar Nordhal, expressa no «Stockholm Tidningen»: «Os brasileiros sabem e podem tudo. Não sei se o prélio disputado contra a URSS foi o melhor que jogaram. De minha parte, acredito que será difícil rever o Brasil travar uma partida tão excepcional.

«FEITIÇARIA BRASILEIRA»

Na opinião de «Dagens Nyheter», o maior jornal sueco, se assistiu a uma «feitiçaria brasileira» em Gotemburgo. Acentua o jornal: «O Brasil pôs em K.O. a União Soviética. O Brasil ganhará o Campeonato Mundial».

GARRINCHA, O «DIABINHO»

Foi tamanha a amplitude do êxito brasileiro que constituiu assunto de numerosas conversações. Diante das vitrinas em que estão expostas as fotografias do jôgo, para jovens e velhos, homens e mulheres, surgem em todos os lábios as mesmas palavras: «Brasil», «Garrincha». Os brasileiros, que já haviam conquistado a multidão sueca com o seu gênio brincalhão, agora entusiasmaram totalmente.

Louvando o conjunto técnico do Brasil e a atuação de Didi, os cronistas esportivos declaram, no entanto, que foi Garrincha quem mais provocou admiração: «E se diabinho é, a alma danada dos soviéticos».

QUEM PODE CONTER O BRASIL?

«Quem pode conter os brasileiros? — Ninguém». E' o que diz o «Gotemburgo Postten», acentuando o jôgo «fenomenal, incrível, fantástico dos brasileiros».

«SUPER-EQUIPE»

PARIS, 16 (IP-FP) — A vitória do Brasil é amplamente comentada por Gabriel Hanot. Declara em título o jornal esportivo francês «L'Equipe». Declara em título o jornal: «Evoluindo em super-equipe, o Brasil brincou com a URSS».

Entusiasmado pelo jôgo dos brasileiros, o enviado especial escreveu: «Durante os primeiros minutos os jogadores brasileiros construíram um extraordinário fogo de artifício, o mais brilhante que já vi. A equipe brasileira, soberbamente comandada por Garrincha, Didi, Vavá e Pelé permaneceu completamente senhora do gramado e zombou dos soviéticos, visivelmente transtornados e perdidos, que sòmente encontraram salvação com o auxílio de grandes pontapés».

Concluindo: «Tal qual jogou na tarde de ontem, a equipe do Brasil representa a super-equipe do Mundial. Ela transformou êsse encontro com os soviéticos em uma espécie de match do século».

VAVÁ, O "JAPONÊS"

"SEU" MANOEL

DIDI

Derrotado Ivo Ribeiro

LONDRES, 16 (FP) — O tenista brasileiro Ivo Ribeiro foi derrotado pelo norte-americano E. Green, por 6-2 e 6-4 no Campeonato de Tênis em quadra de grama que está sendo disputado no "Queen's Club" desta capital.

Na América do Sul o Real de Madrid

MADRI, 16 (FP) — O Real de Madri vai jogar duas partidas de futebol na Argentina, uma no Uruguai e outra no Peru, em agosto vindouro, anunciou hoje de manhã o diário "Hoje del Lunes".

"Embora esteja pendente a resposta de Lima, pode-se dar como certo que o Madri atuará êste ano na América do Sul", escreveu o jornal acrescentando que "as condições econômicas oferecidas ao Real de Madri são magníficas".

Resultados do Campeonato Espanhol

MADRID, 15 (FP) — Nos encontros de futebol hoje disputados, na Espanha, foram registrados os seguintes resultados:

Em Valência: Valência 1 x Vasco 1 (primeiro tempo; Valência 1 x 0.

Em Barcelona: Bangu 3 x C. D. Español 0 (primeiro tempo: 1 x 0).

Nacional, Vencedor da Taça Teresa Herrera

LA CORUÑA, 15 (FP) — O quadro uruguaio de futebol do "Nacional" de Montevidéu venceu o troféu "Teresa Herrera", ao abater os brasileiros do Flamengo, por 2 x 1, após um primeiro tempo favorável aos brasileiros, por 1 x 0.

O Canto do Rio Venceu uma Seleção

OSLO, 15 (FP) — O quadro brasileiro do Canto do Rio venceu, hoje, em Bergen, uma seleção local, por 2 x 1.

Os tentos dos brasileiros foram consignados, no primeiro tempo, pelo médio Válter, e pelo centro-avante Bera. Aos 21 minutos do segundo tempo, o centro-avante norueguês obteve o tento de honra para seu quadro.

N. R. — O regresso dos alvicelestes ao Brasil, está previsto para o próximo dia 2 de julho.

Garrincha, Didi, Pelé e Vavá Fizeram o Brasil Jogar o Que Sabe

A defensiva portou-se bravamente — Soviéticos foram envolvidos os 90 minutos pelas artimanhas e classe sem par dos futebolistas nacionais — Como a "France Press" viu os 2x0 de domingo

GOTEMBURGO, 16 (FP) — Mais de 50.000 pessoas aclamaram, hoje, a seleção do Brasil, vencedora, por 2 x 0, da sua rival da URSS, e que, com tal êxito, obteve sua classificação para as quartas de final, onde enfrentará a Hungria, ou o País de Gales, que disputarão, entre si, na têrça-feira, um jôgo de classificação. Encantados, durante os 90 minutos, pelo modo de agir dos brasileiros, os espectadores deram livre curso à sua alegria, quando do apito final, e ovacionaram, demoradamente, os jogadores que mistificaram, literalmente, seus adversários. Parece, com efeito, que a verdadeira equipe brasileira, a que hoje se exibiu contra os soviéticos, Vicente Feola, desta vez, tirou de sua manga dois trunfos principais: Garrincha e Pelé. O primeiro dêstes, sobretudo, realizou uma partida magnífica, desorientando seus rivais com seus «dribblings», suas fintas de corpo, e lançando, a todo momento, o pânico nas hostes adversárias. Marcado por dois homens, e, por vezes, por três ou quatro, Garrincha não tinha que o detivesse. Infiltrava-se, indomável terminando, por vezes, em ações isoladas, mas, na maioria, dando passes de ouro aos seus companheiros. Pelé, igualmente, foi muito constante em suas jogadas, mas outro jogador se colocou em especial evidência: Didi. Foi êle, de certo modo, o arquiteto da vitória brasileira. Marcado pelo capitão russo, Netto, que, de sua posição de meia-direita, se transformára em médio esquerdo, Didi fez desanimar um homem considerado, com justa razão, o melhor médio europeu. Seus lançamentos foram imprecáveis, em precisão e rapidez.

JOGARAM O QUE SABEM

Hoje, os brasileiros agiram de uma maneira que é tipicamente sua: jôgo muito vivo, contrôle da bola extremamente eficaz, alternativa de ataques rápidos, por meio de três homens, com passes curtos, e revesamento de jogadas. Os russos nada puderam contra êsse modo de atuar.

O sucesso do Brasil foi construído desde o primeiro quarto de hora. Criando-se, de saída, uma sarabanda infernal, desbravaram o setor soviético. Logo ao primeiro minuto, verificaram-se dois tiros no travessão: um de Garrincha, aos 45 segundos, e um de Pelé, aos 55 segundos, sem que Yachin pudesse esboçar um gesto de defesa.

VAVÁ, O GOLEADOR

Aos 2 minutos, a bola foi empurrada, por Belirri a Pelé, que a entregou a Vavá. Vavá passou para Didi, que sem nenhum russo a tivesse tocado, Didi estendeu, em profundida, a Vavá, que bateu inapelávelmente Yachin. Sòmente aos 7 minutos os russos conseguiram organizar um primeiro ataque, exigindo uma defesa de Gilmar. Até o intervalo, o domínio da partida pertenceu incontestàvelmente, aos brasileiros, sendo quem nêsse período, somente ocorreram duas ações perigosas dos soviéticos.

A segunda parte do colejo comportou duas fases distintas: uma, em que os brasileiros se pouparam um pouco, permitindo, aos seus adversários, se aproximarem, com maior frequência, da meta de Gilmar, e a outra, que se caracterisou por um despertar dos sul-americanos.

Quando os brasileiros reiniciaram seu festival, cinco jogadores trocaram, entre si, a pelota, sem que nenhum adversário tocásse no balão: aos 29 minutos do segundo tempo, Vavá consignou o segundo tento, servido por Pelé, após trabalho de Didi. Ao se aproximar o apito final do juiz, Vavá, que, anteriormente, tinha sido posto K.O. quando das congratulações pelo seu segundo gôl obrigou Yachin a intervir, pela última vez. Com êsse resultado, o Brasil vencedor por 2 x 0, assegurou sua classificação para as quartas de final

Seis Equipes Buscam Hoje a Classificação

Tchecoslováquia x Irlanda do Norte; Hungria x País de Gales; URSS x Inglaterra — O Brasil jogará quinta-feira com o vencedor de Hungria x País de Gales

ESTOCOLMO, (FP) — Em consequência dos resultados dos encontros disputados pelo Campeonato Mundial, os próximos jogos serão os seguintes

ENCONTROS DE CLASSIFICAÇÃO, no dia 17 do corrente (hoje):

Em Malmoe: Tcheco-Eslováquia x Irlanda do Norte.

Em Estocolmo: Hungria x País de Gales.

Em Gotemburgo: URSS x Inglaterra:

ENCONTROS PELAS QUARTAS DE FINAL, a 19 do corrente (Quinta-feira):

Em Gotemburgo: Brasil x Hungria, ou País de Gales.

Em Malmoe: Alemanha x Iugoslávia.

Em Norksping: França x Tchecoeslováquia, ou Irlanda do Norte.

Em Estocolmo: Suécia x URSS, ou Inglaterra.

ATAQUES E DEFESAS

ESTOCOLMO, (FP) — Ao término das oitavas de final do Campeonato Mundial, a classificação dos melhores ataques é a seguinte:

1º — França, 11 "goals";
2º — Paraguai, 9 "goals";
3º — Alemanha e Iugoslávia 7 "goals".
5º — Hungria, 6 "goals";
6º — Empatados: Argentina, Suécia e Brasil, 5 "goals".

DEFESAS

1º — Brasil, 0 "goal";
2º — Suécia: 1 "goal";
3º — País de Gales, 2 "goals"
4º — Hungria, 3 "goals";
5º — Empatados: Tchecoeslováquia, URSS e Inglaterra, 4 "goals".

CLASSIFICADOS E ELIMINADOS

ESTOCOLMO, (FP) — Após os resultados dos jogos hoje disputados pelo Campeonato Mundial de Football, é a seguinte a situação dos concorrentes, de acôrdo com as "chaves" de que participam:

CHAVE I —

Alemanha — Classificada para as quartas de final.

A Tchecoeslováquia e a Irlanda do Norte disputarão um encontro de classificação, pelo segundo lugar.

A Argentina foi eliminada.

CHAVE II —

França e Iugoslávia — Classificadas para as quartas de final.

O Paraguai e a Escócia foram eliminados.

CHAVE III —

Suécia — Classificada, para as quartas de final.

Hungria e País de Gales disputarão uma partida de classificação.

O México foi eliminado

CHAVE IV —

Brasil — Classificado para as quartas de final.

A Inglaterra e a URSS disputarão um jôgo de classificação.

A Áustria foi eliminada.

ESTOCOLMO — Foram os seguintes os resultados dos encontros disputados domingo pelo Campeonato Mundial:

Suécia 0 x País de Gales 2
Brasil 2 x Rússia 0;
Tchecoeslováquia 6 x Argentina 1;
Alemanha 2 x Irlanda do Norte 2;
Iugoslávia 3 x Paraguai 3;
Hungria 4 x México 0;
França 2 x Escócia 1;
Áustria 2 x Inglaterra 2.

QUINTA-FEIRA TEM MAIS...

1º Páreo — às 13.40 horas — 1.400 metros Cr$ 50.000,00

	Quilos
1—1 Hill Prince	8 60
2 Dorondongos	3 52
2—3 Orango	11 56
4 Picuhy	2 52
5 Cabo Verde	5 56
6 Zoófilo	1 56
7 Infeda	10 58
8 Genucia	9 54
9 Bantu	4 60
10 Clarnico	6 54
11 Minopigro	7 60

2º Páreo — às 14,05 horas — 1.300 metros Cr$ 65.000,00

1—1 M. La Marquise	7 58
2 Corbeille	9 52
2—3 Evidência	8 52
4 Kzerade	3 52
3—5 Canzoneta	5 54
6 Ilha Bela	2 54
1—7 Exaustão	1 56
8 Onaya	6 54
9 Ibaibai	4 54

3º Páreo — às 14,30 horas — 1.200 metros Cr$ 55.000,00

1—1 Rubi Cacha	7 54
2 Hoyden	5 52
2—3 Siva	2 58
4 Lady	1 52
3—5 Labiosa	6 52
6 La Meli	3 52
4—7 Blonde	4 52
8 Saira	8 52
9 Lufada	9 50

4º Páreo — às 15,00 horas — 1.300 metros Cr$ 65.000,00

1—1 Operante	10 58
2 Fuzilador	8 54
2—3 Abreu	2 56
4 Balengo	1 54
3—5 Kadjar	3 60
6 Onório	4 52
7 Alarido	5 54
4—3 Atento	9 58
9 Ramalhete	6 54
10 Exp. do Sul	7 60

5º Páreo — às 15,30 horas — 1.600 metros Cr$ 75.000,00

1—1 Cosima	4 56
" Uléa	3 56
2—2 Ugica	1 56
3 Jutlândia	9 56
3—4 Reverie	2 56
5 Miscrief	8 56
4—6 Strelitzia	7 56
7 Jamborée	5 56
8 Eliete	6 56

6º Páreo — às 16,00 horas — 1.200 metros Cr$ 55.000,00 (BETTING)

1—1 Damiron	4 54
2 Ramirez	10 56
3 Calil	6 54
2—4 Dotorzinho	8 54
" Bicudo	5 60
5 Lapacho	12 60
3—6 Dourador	9 52
7 Neroni	11 56
8 Outubro	3 58
4—9 Maestrini	1 56
10 Sea Prince	13 54
11 Soveo	7 60
12 Hallaõ	2 56

7º Páreo — às 16,30 horas — 1.900 metros Cr$ 78.000,00 (BETTING)

1—1 Tolete	9 54
" Taful	7 60
2—2 Cedro	10 52
3 Melo Mundo	2 58
4 Camponês	3 52
3—5 Bunrundum	11 54
6 El Faqui	1 54
7 Locatário	8 54
4—8 Coeur Joie	4 60
9 Tio Luiz	5 54
10 Richmond	6 54

8º Páreo — às 17,00 horas — 1.400 metros Cr$ 55.000,00 (BETTING)

1—1 Ingaseiro	6 56
" Samurai	2 60
2—2 Bali	5 54
3 Quefir	9 54
3—4 Hilo Deoro	11 56
5 Astro	10 52
6 Lakme	3 54
4—7 High Master	7 52
8 Helvético	1 52
9 Solio	4 52

LUARZINHO EM EXCELENTE MARCA PARA OS CRONÔMETROS

Abaixo, os aprontos anotados pela reportagem na manhã de ontem na Gávea:

ROCKET, A. Neri	1200 em	80"2/5
LA MOROCHA, M. Silva	1500 em	100"2/5
CRECY, A. Marçal	1300 em	87"
UJA, W. Oliveira	1200 em	79"2/5
REBATE, A. Santos	1200 em	78"2/5
CHICHA, M. Silva	1400 em	91"3/5
ULTRAMAR, H. Cunha	1400 em	92"
SMALLAH, M. Henrique	1300 em	88"2/5
UBI, W. Oliveira	1200 em	75"
AMOUROUSE, C. Dias	1300 em	85"
KARDEX, M. Henrique	1200 em	79"
URANIO, J. Silva	1300 em	85"2/5
RUGENDAS, A. Vieira	2040 em	145"2/5
RANIERI, M. Silva	1200 em	81"2/5
LUARZINHO, C. Dias	2040 em	134"2/5
SAINT EMILLION, L. Rigoni	1400 em	92"2/5
APRY, J. Tinoco	1200 em	80"
GEREBAITA, R. Urbina	1300 em	86"2/5
FRONTENAC, U. Cunha	1400 em	91"1/5
ILEX, M. Silva	1300 em	85"
BAR EL JEBEL, A. Vieira	1400 em	96"2/5
DOENITZ, W. Andrade	1600 em	111"
GUABA, I. Amaral	1000 em	67"2/5
KARBON, U. Cunha	1200 em	84"
CLAN, L. Rigoni	1300 em	92"
MYRSINA, U. Cunha	1400 em	95"
NOOK, L. Rigoni	1000 em	66"2/5
VAGA, M. Silva	1300 em	87"
OLIA, O. Rosalvo	1300 em	86"2/5
IMBIRY, I. Souza	1600 em	105"
MANET, U. Cunha	1300 em	85"2/5
BIELLA, J. Silva	1500 em	101"
ORTON, U. Cunha	1000 em	67"
L'INCONNU, B. Cruz	1500 em	106"2/5
CATILINARIA, L. Rigoni	1200 em	82"2/5

GANHOU AMFORTAS

BUENOS AIRES, 15 (FP) — O cavalo "Amfortas", ganhou sem muito esforço a prova principal disputada sábado no Hipódromo de San Isidoro, o prêmio "Pipparmint". Amfortas que se impôz por um corpo e meio de luz, à frente de Rudicon, El Baquano e Cosmopolita, marcou o excelente tempo de 98" 2/5 para a distância de 1.800 metros.

Amfortas foi pilotado por G. Perez, e pertence a Coudelaria Bo Tony e é filho do famoso reprodutor, Bala Hissar em Iguida (FP).

Você Sabia...

— Que Manoel Silva continúa na frente de Rigoni?

— Que a parelheira Etchika ficou parada na partida?

— Que hipômetro é o aparelho que mede a altura do cavalo

— Que Evil Eye é um autêntico campeão na raia pesada?

— Que ainda deve demorar um mês, mais, uma experiência dos Campos Elíseios?

— Que Ribol está pintando ser o craque da geração?

— Que o mesmo Ribol é filho do fundista Rieck?

— Que Claustro ainda vai perder para o Zequinha?

— Que havia muita fé em Classe, em pista de grama?

— Que a mesma parelheira surpreendeu seus donos na areia?

— Que o Bolonha (Heitor de Lima e Silva) quebrou a cara em El Mayoral?

— Que depois de marcar o citado parelheiro, em quatro jornais, foi perguntar ao dono do cavalo se era barbada?

— Que o animal Brachetto não rendeu o que sabe no domingo?

— Que Ile de France estava pronto para «rebocar»?

— Que o animal Kibar fêz uma corrida muito estranha?

— Que Rigoni botou a corrida de Mary Kar fóra?

— Que muitos animais foram para a recuêta?

— Que Genazzano era o retrospecto e pagou Cr$ .... 200,00?

— Que Antônio Ricardo continua líder em Pôrto Alegre?

— Que Bolino no Paraná vai comandando as estatísticas?

ADVOGADO
Dr. Odilon Niskier
Causas Cíveis, Comerciais e Imobiliárias
Rua Ouvidor, 169, sala 913
Tel.: 43-6473

SUECOS ADVERTEM:

«Franceses Reservam Surprêsas Nesta Copa»

ESTOCOLMO, 16 (FP) — "Atenção com os franceses!", — eis a advertência feita hoje pelo "Stocoolm Tidningen", acrescentando: "As surprêsas criadas pelos franceses no campeonato mundial de futebol não estão terminadas. Nos seus melhores momentos, a equipe da França joga um futebol notável".

Afirma por outro lado "Dagens Nyheter": "A França será, certamente, a favorita do público sueco na fase final do campeonato. Não há limite ao talento do famoso trio Kopa-Fontaine-Piantoni".

"Morgon Bladet" tem a mesma opinião, observando: "A equipe da França está em plena ascensão".

Todos os jornais de Estocolmo salientam as simpatias atraídas pelos franceses desde a sua chegada à Suécia. Observa o enviado especial do "Dagens Nyheter": "No fim do "match" de ontem todo o público gritava "França, França", como no tempo em que aprendíamos, na escola, a pronunciar em côro as vogais nasais". "Morgen Tidningen" declara em título de sete colunas: "Os fenômenos franceses seduziram Orebro". No mesmo jornal um especialista suéco expressa a dúvida de que a seleção sueca jamais consiga vencer os tricolores, salientando: "A fôrça de jôgo dos franceses tem algo de surpreendente. Seria verdadeiramente necessário que a equipe da Suécia tivesse em um dia faustoso para vencer a equipe da França».

Kopa, autor do primeiro gol gaulês, contribuiu para a eliminação dos espanhóis

DIZ STABILE:

«OS ARGENTINOS NECESSITAM TREINAR MAIS INTENSAMENTE

HELSINGBORG, 15 (FP) — "Será necessário que os Argentinos, doravante, treinem intensamente", declarou seu treinador, Stabile, após a derrota da seleção argentina, por 6x1, contra a Tcheco-Eslováquia, sendo eliminada do Campeonato Mundial. "Desde há muito tempo o preconizei", acrescentou Stabile. Um "footballer" deve ter a condição física de um atleta. A técnica dos jogadores argentinos do nada lhes serve, quando são abatidos fisicamente, tal como hoje o foram. A concepção do football argentino deve ser inteiramente revisada."

Karel Kolkcik, treinador dos tchecos, declarou: "O quadro, hoje, venceu magnificamente, e se encontra, agora, em grande forma. Estou bastante confiante a respeito dos próximos encontros.

ILEGÍVEL

Desastre do Dia na Central: Descarrilamento Sem Vítimas

Exibindo duas rapaduras e 250 gramas de café e mgrão, Raimundo Soares, trabalhador da turma 239, que constrói o canal de irrigação do açude São Gonçalo, exclama: "isto é o meu dia de serviço!"

Atraso de mais de 5 horas no tráfego dos trens — Confusão na Central — Choques da Polícia Militar no local — Sómente depois das 15 horas os trens diretos, que desciam, puderam trafegar, ...mas não voltavam

Voltou a população suburbana a sofrer as conseqüências de um acidente ferroviário na Central do Brasil, desta vez um descarrilamento verificado na tarde de ontem na estação de Engenho Novo. O trem descarrilado é o de Prefixo US-52, dirigido pelo maquinista Wilson Pereira. Em conseqüência, foram registradas algumas avarias na composição e inutilizados inúmeros dormentes.

Apesar da composição trafegar em grande velocidade, não foi registrado nenhum ferimento, pois apenas os dois últimos vagões pularam fora dos trilhos. O trem procedia de Sta. Cruz e se dirigia a "gare" D. Pedro II.

TRAFEGO PARALIZADO

A composição sinistrada trafegava pela linha 2 e descarrilou ao passar para a linha 4. Com o acidente os restantes linhas ficaram impedidas, só sendo possível a passagem de trens diretos que vinham pela linha 6 depois das 15 horas, quando os engenheiros da Central chegaram ao local e viram que por esta linha não havia perigo. Nas outras, o tráfego só foi restabelecido depois das 18 horas, cêrca de seis horas depois do acidente.

POLICIA NO LOCAL

Tão logo a notícia chegou ao conhecimento dos administradores da Central, foram mobilizados choques da Polícia Militar. Minutos depois chegavam ao local cêrca de 20 soldados para manter a ordem no local. Entretanto, uma vez que o descarrilamento se deu em hora de menor movimento, nada se registrou, além do natural pânico dos passageiros.

REFORÇOS

Foram, também, adotadas medidas no sentido de repor nos seus lugares os dormentes arrancados, bem como para a remoção dos vagões. Para isso, foi convocada a máquina a óleo nº 3002, que, juntamente com alguns homens, levou a efeito os trabalhos para o restabelecimento do tráfego.

CONFUSAO NA CENTRAL

Nossa reportagem esteve, também, na estação de D. Pedro II. Eram exatamente 15 horas. Uma considerável multidão ali se achava, impossibilitada de embarcar, pois os que ainda não haviam tomado conhecimento do desastre deparavam com o aviso nas plataformas: "Até a segunda ordem não circularão os trens". Para os que residiam em estações onde só estacionam os chamados paradores, a única solução era a Linha Auxiliar. Mesmo assim o embarque naquela linha se tornava difícil, dado o grande número de pessoas que dela se serviu durante longas horas.

VACINA SALK NO SUL DO BRASIL

Cumprindo determinação do prof. Mauricio de Medeiros, o Departamento Estadual de Saúde da 6a. Região, estão vacinando as crianças gaúchas, catarinenses e paranaenses contra a poliomielite. Das 54.000 doses de vacina Salk remetidas ao Rio Grande do Sul pelo Ministro da Saúde, cêrca de 90 por cento estão sendo aplicadas na infância do interior dêsses três Estados, de preferência nas áreas epidemiológicas de maior incidência de paralisia infantil. A vacina está sendo aplicada nas crianças de 6 mêses a 6 anos de idade.

«MISS» ITAPERUNA

Neleide Aguiar, a beleza morena eleita "Miss" Itaperuna de 1958, enviou para a IMPRENSA POPULAR a foto acima, que traduz tôda a simplicidade e o encanto do elegante brôto do Norte Fluminense.

UM QUARTO DOS DOIS BILHÕES DESTINADOS AO NORDESTE VAI PARA OS BOLSOS DOS AGIOTAS

Isto na melhor das hipóteses, pois muitos cobram juros de 30 por cento e não se contentam em acrescentar outro tanto sôbre os preços de venda dos gêneros que fornecem — Distribuidor que movimenta um bilhão de cruzeiros por mês — Nula a ação das COAPs

FORTALEZA, junho (Correspondência especial) — Um quarto dos dois bilhões de cruzeiros da verba extraordinária para auxílio ao nordeste flagelado pela sêca irá para os bolsos dos agiotas — os fornecedores contratados pelo govêrno para pagar aos trabalhadores do Departamento Nacional de Obras Contra a Sêca em espécie e não em dinheiro a diária de 40 cruzeiros. Isto, na melhor das hipóteses, pois grande parte dos dois bilhões vai diretamente para as «caixinhas» dos políticos que exploram a indústria da sêca e muitos dos fornecedores, cabos eleitorais, não se contentam em acrescentar 30 por cento aos preços de venda de seu produto destinados aos flagelados; a maioria absoluta dêsses fornecedores só concorda em pagar em dinheiro se o trabalhador se submeter a um juro de 20, 25 ou 30 por cento.

JUSTIFICATIVA DE UM AGIOTA

Em Souza, no Estado da Paraíba, encontrei um representante dêste último tipo, um fornecedor que só paga em dinheiro com desconto de 30 por cento. Chama-se José Rodrigues Sarmento, encarregado de fornecer para os trabalhadores do DNOCS que estão construindo 14 quilômetros de canais de irrigação do Açude de São Gonçalo, próximo a Souza. Justificando-se, o sr. José Rodrigues Sarmento declarou ao repórter que não ignorava que havia fornecedores que pagavam em dinheiro com desconto de 20 e 25 por cento. Êle, porém, não fazia por menos de 30 por cento, pois não sabia quando iria receber do Govêrno. Era experimentado no negócio, fornece para os trabalhadores do govêrno em época de sêca desde 1919. Quando os norte-americanos estiveram em Souza, construindo um campo de aviação, forneceu e não recebeu. Assim, trabalhador que quizer dinheiro recebe ao invés de 40 cruzeiros diários, apenas 32.

Muitos dêsses fornecedores enriqueceram. Em Lavras de Mangabeira, no Ceará encontrei um que fornecia a dez mil trabalhadores do DNOCS movimentando um bilhão de cruzeiro por mês.

Pequenos comerciantes, sem capital e sem padrinhos políticos, não vingam nesta época da sêca, têm os seus dias contados.

A ação das COAPs, a despeito do crédito especial de 100 milhões que a COFAP disse que andou distribuindo pelo nordeste, é nula.

VENDEM POR CR$ 10,00 RAPADURA COMPRADA A CR$ 3,50

Raimundo Soares, trabalhador da turma 239, empregado no serviço de irrigação do Açude de São Gonçalo, comprou no armazem do fornecedor dois quilos de rapadura preta e 250 gramas de café por 40 cruzeiros, tudo que êle ganha em oito horas de trabalho duro. A rapadura preta saiu à razão de 10 cruzeiros por quilo e todo mundo sabe que o comerciante não pagou por ela mais de Cr$ 3,50.

A rapadura branca custa no fornecedor do DNOCS Cr$14,00, quarenta por cento a mais do que no comércio comum; o fornecedor vende, por dez cruzeiros a farinha de mandioca que se compra em qualquer armazem por Cr$ 7,50. Assim todos os demais gêneros.

Trecho do canal de irrigação do açude São Gonçalo (Souza, Paraíba), em construção, no qual trabalham mais de 5.000 flagelados

Ano XI ☆ Têrça-Feira, 17 de Junho de 1958 ☆ N.º 2.440

Imprensa POPULAR

DIRETOR: PEDRO MOTTA LIMA

Na Próxima Semana: I Encontro Dos Professôres de Desenho

Participarão mestres desta capital, de Niterói e de cidades fluminenses próximas

Mestres de Desenho do ensino médio desta capital, Niterói e cidades fluminenses próximas do Rio, acertaram a realização do I Encontro do Magistério desta disciplina no próximo dia 21, na sede da Casa do Professor, situada à rua Almirante Alexandrino, em Santa Teresa. Para a efetivação desta reunião muito contribuiu o programa prático elaborado pela Campanha de Aperfeiçoamento e Difusão do Ensino Secundário — CADES — e a própria Casa do Professor, entidade cujo Diretor é presidido pelo prof. Gildásio Amado, diretor do Ensino Secundário.

O objetivo primeiro do encontro é uma tomada de contato entre os colegas de matéria e um debate franco sôbre as necessidades que os programas de Desenho apresentam no setor didático e os meios práticos de serem corrigidas as lacunas observadas e a introdução de métodos que propiciem maior rendimento no aprendizado. Como esta matéria é de vital importância para os estudantes que se interessam pela Engenharia, Agronomia, Arquitetura e Belas Artes, Além de outras profissões, as entidades promotoras do certame esperam obter dos participantes uma colaboração das mais concretas.

COMISSÃO PARA ORIENTAR OS TRABALHOS

Para que o certame transcorra dentro das normas estabelecidas pela CADES e a Casa do Professor — esclareceu o prof. Mello e Souza, coordenador dos trabalhos da primeira, — o prof. Gildásio Amado, na qualidade de presidente do Conselho Diretor da Casa do Professor, confiou a organização do Encontro a uma Comissão de elementos altamente categorizados no seio do magistério especializado em Desenho da capital do país.

Os elementos que compõem esta comissão são os seguintes: profs. Virgilio Pinheiro, Alcidio Mafra de Souza, Léa Bustamante, Castro Filho e Edgard Castilho. Todos os professores de Desenho poderão comparecer à reunião e tomar parte nos debates apresentando críticas e sugestões acêrca dos programas vigentes e quais os meios que julgam mais rápidos para a resolução de uma série de problemas da disciplina.

Conferência do Cel. Janari Nunes

O coronel Janary Nunes, presidente da Petrobrás, proferirá amanhã, 18, às 10,30 horas, no auditório do Ministério da Fazenda, a conferência de encerramento do curso de Geografia e Geologia do Petróleo, que a Associação dos Geógrafos Brasileiros vem patrocinando com a colaboração de técnicos especializados no assunto. Nessa palestra o coronel Janary Nunes mostrará a atual situação da economia petrolífera do Brasil e a orientação a ser tomada pela Petrobrás. Finda a palestra, a palavra será franqueada aos que desejarem maiores esclarecimentos sôbre o assunto.

TEM CASPA? USE PETROLEO SOBERANA

Empossada a Nova Diretoria do Arsenal de Marinha

Por ocasião da posse da nova diretora da Seção Local da UNSP, no Arsenal de Marinha, em reunião realizada ontem, o sr. Lício Hauer, presidente da UNSP, salientou a necessidade de ser defendido o Substitutivo Elias Adaime, evitando-se as emendas, quando não sejam de todo necessárias.

Frisou ainda o sr. Lício Hauer que o Plano poderá ser conquistado antes das eleições de outubro se os servidores unidos o defenderem intransigentemente.

APOIO DO EXECUTIVO

Na mesma oportunidade, o sr. Edgar Ferreira Leite afirmou que em contato mantido com altos representantes do Poder Executivo, constatou ser disposição daquele setor apoiar um Plano de Classificação, contanto que seja respeitado um teto máximo de despesas, que se aproxima da casa dos sete bilhões de cruzeiros.

Os servidores, afirmou ainda o sr. Edgar, poderão contar com a Comissão de Finança da Câmara dos Deputados, segundo afirmação do seu presidente, deputado Cesar Prieto, contanto que o teto estabelecido pelo govêrno seja respeitado.

OUROS ORADORES

Ainda fizeram uso da palavra representantes dos servidores da Aeronáutica e do Forte de Copacabana. Por fim falaram o presidente e o vice-presidente da diretoria eleita, sr. René de Carvalho e Durval de Oliveira, respectivamente, quando agradeceram a manifestação de que eram alvo e reafirmaram sua disposição de continuarem defendendo os interêsses dos servidores do Arsenal de Marinha.

As festividades foram encerradas com um coquetel.

Exportação do Sal No Nordeste

O problema da construção de um pôsto em Macau, ou Areia Branca, para exportação de sal, está sendo considerado pelos técnicos do Grupo de Desenvolvimento do Nordeste. Nesse sentido, o sr. J. Rey Alvarez, economista em transportes das Nações Unidas e atual assistente do Grupo neste setor, manteve conversações com os srs. Cleantho de Paiva Leite, Canedo de Magalhães e Paulo Ferraz, respectivamente chefe do gabinete do ministro da Viação e Obras Públicas e diretor do Departamentto Nacional de Portos, Rios e Canais, e da Companhia Comércio e Navegação. Em julho próximo essas conversações serão aprofundadas, dado o interêsse do Grupo apresentar ao govêrno sugestões no sentido de tornar possível a construção do referido pôrto.

AJUDE A IMPRENSA POPULAR

Moradores do Posmado Reclamam Contra Maconheiros

Moradores da favela existente no Morro do Pasmado reclamam providências da Polícia contra maconheiros que infestam o referido logradouro, pondo em estado de intranquilidade seus moradores. Alegam os moradores que durante a noite maconheiros tomam conta do local, impestando-o com a fumaça da erva maldita, principalmente no número 74 da rua General Severiano, entrada do morro, e imediações, ficando o ar irrespirável. Contam que sábado último uma RP prendeu um garoto de 14 anos de idade, que atende pelo vulgo de «Grilo», quando fumava maconha no referido local, em plena via pública.

Violentamente Atropelada Morreu a Septuagenária

Encontram-se em diligências os policiais do 21º D.P., a fim de identificar um auto de côr preta, que, na manhã de ontem, quando transitava em excessiva velocidade, pela Av. Brasil, atropelou a septuagenária Rosa José Rodrigues (brasileira, viuva, 69 anos), com residência à rua Bucarest, 265.

Em virtude do forte impacto que sofreu, a septuagenária pereceu no próprio local do acidente.

Acompanhado da guia-mortis, fornecida pelo Comissário Nilo, do 21º D.P., o corpo da infeliz senhora foi removido para o Instituto Médico Legal.

Secretários de Educação de Todo o Brasil Pela Primeira Vez, no Distrito Federal

Encontro sugerido pelo ministro da Educação — Durará três dias, começando a 10 do mês vindouro — Apenas dois assuntos na agenda

Pela primeira vez na história da educação no Brasil, os Secretários de Educação e Cultura de todos os Estados da Federação e do Distrito Federal marcaram um encontro a fim de debater os assuntos fundamentais do problema pelo qual se responsabilizam. A idéia da convocação dos homens que organizam e chefiam os planos regionais de educação foi do atual Ministro da Educação e Cultura, professor Clóvis Salgado, que desde algum tempo notou a absoluta necessidade de um maior entrosamento no trabalho que o govêrno federal deverá realizar nas diversas unidades com as administrações estaduais.

ENSINO PRIMÁRIO SERÁ O ASSUNTO FUNDAMENTAL

O assunto considerado fundamental pelos observadores dos problemas educacionais no Brasil é o do cursos primáro e êste será também o primeiro de dois temas oferecidos aos Secretários de Educação para debates, críticas e sugestões. As técnicas atualmente em vigor no campo didático, as revoluções de ordem pedagógicas, e últimas conquistas no terreno do aprendizado, bem como a construção de uma rêde de escolas primárias que atenda mais à realidade de cada região e os meios que levarão o magistério primário a aperfeiçoar-se a fim de render mais no seu trabalho estarão entre os pontos mais focalizados nas discussões.

Quanto à agenda, que é a mais simples possível, constará apenas dos dois seguintes títulos: 1) Organização do ensino primário no país e a cooperação do Ministério da Educação e Cultura, através do Fundo Nacional de Ensino Primário e do Setor de aproveitamento dos maiores de 12 e menores de 14 anos, nas chamadas oficinas de artes industriais; 2) Bases gerais para a simplificação e unificação da nomenclatura gramatical assunto êste que foi estudado minuciosamente por uma comissão de especialistas em Filologia, presidida pelo professor Antenor Nascentes, com a assistência da Diretoria do Ensino Secundário, representada pelo seu titular professor Gildásio Amado.

CALENDÁRIO DA REUNIÃO

A reunião dos Secretários de Educação e Cultura deverá ser instalada oficialmente, com a presença do Ministro Clóvis Salgado, no próximo dia 10 de julho, no Palácio da Educação. Sua duração será de apenas três dias devendo encerrar-se a 12. O I Encontro do gênero coincidirá com a realização, também nesta capital, do II Congresso Nacional de Educação de Adultos, que começará um dia antes devendo estar presentes, através de delegações oficiais todos os Estados, Territórios Federais e o Distrito Federal.

Motoristas Olha a Sopa

Camisas beije 150,00, 180,00, 220,00 e 250,00. Blusões de Couro 2 tipos diferentes e preços especiais. Blusões de lã. Camisas brancas 160,00, 180,00, 220,00 e 250,00. Preços especiais para revendedores. R. da Alfândega, 318 1º andar. Rua Vinte de Abril 7 loja. Rua José Mauricio 286-A, na Penha. Av. Nilo Peçanha 276, Caxias E. do Rio.

Crítico Mário Barata Seguiu Para a Europa

Realizará diversos estudos sôbre sua especialidade na Itália

Seguiu ontem para a Itália, o crítico de arte Mário Barata, que é catedrático de História da Arte da Escola Nacional de Belas Artes, da Universidade do Brasil. Seu objetivo é efetuar uma série de pormenorizados estudos estudos relacionados com a organização da Instituto de História da Arte da Fundação «Giorgio Cini», que tem por sede a cidade de Veneza

Além desta missão, deverá ainda visitar Portugal permanecendo em Lisboa alguns dias, realizando também vários trabalhos ligados à sua especialidade. A seguir irá à Bélgica, a fim de conhecer de perto a organização da Feira Internacional de Bruxelas.

Depois de cumprir e série de compromissos acima indicados, o crítico Mário Barata deverá embarcar para a França, onde tomará parte no Congresso I. de História Arte, cujo calendário prevê seu início para o próximo dia 8 de setembro, em Paris. A duração dêste conclave é de seis dias, estando prevista a sessão solene de encerramento para o dia 13 do mesmo mês.

Sòmente ao final do mês de setembro deverá o prof. Mário Barata estar em condições de regressar ao Brasil. Em breves informações à reportagem, o mestre brasileiro declarou que espera tirar os melhores frutos desta grande oportunidade que teve para um estágio na Europa de cêrca de quatro mêses, porcurando trazer o máximo em matéria de dados que possam ajudar a construirmos aqui coisas melhores no mesmo de arte.

ESTADO DO RIO EM FOCO

Revolta a População de São Gonçalo o Desleixo da Prefeitura

Na via principal, os ônibus ficaram presos ao imenso lodaçal — Esgôto: coisa rara — Além da cobrança dos impostos, nada mais faz a Prefeitura da vizinha cidade

O descaso da Prefeitura de São Gonçalo para com o estado precário da cidade vem causando à tôda população, indignação e revolta. Tanto a Câmara Municipal como o próprio prefeito quase nada fizeram durante tôda a gestão, agora prestes a findar. Os poucos melhoramentos registrados nos bairros foram de iniciativas dos próprios moradores, cansados que estão de aguardar as providências da P.M.S.G.

PAROU O TRANSITO

A prova do desleixo está patenteada na rua principal por onde trafegam os ônibus das linhas «São Gonçalo. Niterói». Poucos são os trechos calçados depois do bairro Paraíso. Domingo passado o trânsito foi paralizado, pois vários veículos ficaram atolados no lamaçal que se formou com as últimas chuvas. Defronte do Patronato de Menores, no Paraíso, diversos foram os carros que ficaram presos, impedindo completamente o trânsito.

FALTA DE ESGOTOS

Em São Gonçalo é raro o bairro que conta com rêde de esgôto. Enormes valas, nas extremidades das ruas, conduzem os detritos até um riacho ou pântano mais próximo. Essa situação põe em risco a vida dos moradores. Perde-se a conta dos protestos e solicitações levadas à Prefeitura daquela cidade, pedindo solução para o grave problema. Nada porém é feito, além da cobrança dos impostos.

COMBATE AO CÂNCER: I.P. GANHA DIPLOMA

Visitado, ontem, o local onde será erguido o Hospital dos Cancerosos do Brasil

No domingo passado, a "Organização São Vicente Contra o Câncer" comemorou o seu primeiro aniversário. Ontem, pela manhã, membros da diretoria chefiados pelo diretor daquela entidade, acompanhados por jornalistas, visitaram o terreno onde futuramente será erguido o Hospital dos Cancerosos do Brasil, situado à Rua Ituverava, n. 1.381, em Jacarepaguá. As obras, conforme salientou o sr. Walter B. Leite, presidente da Organização São Vicente, só poderão ser iniciadas com a apuração da verba que o sorteio do carro "Chevrolet-58" render.

DIPLOMA À I.P.

Um diploma foi oferecido à IMPRENSA POPULAR pela "Organização São Vicente Contra o Câncer", em reconhecimento à colaboração que êste jornal vem prestando na campanha contra o mal. O diploma foi entregue em nossa redação pela sra. Teresinha Coelho, chefe de relações públicas daquela entidade.

COMBATER O CANCER: DEVER HUMANO

A Organização Nacional São Vicente Contra o Câncer está promovendo o Concurso Bonã Esportivo, com o objetivo de angariar fundos para o seu funcionamento.

Aos que adquirirem por Cr$ 10000, o bonã do seu clube preferido, será dado um cartão para concorrer a 5 valiosos prêmios, no sorteio a ser realizado no dia 9 de agôsto, na sede da Loteria Federal.

PRÊMIOS

São os seguintes os prêmios:

1º Prêmio — Um Automóvel "Chevrolet" 0 km. Mod. 1958;

2º Prêmio — Um Conjugado "Phillips" 21' com automático de 3 velocidades;

3º Prêmio — Uma Geladeira "Frigidaire", 10 pés.

4º Prêmio — Uma máquina de lavar roupa "Prima" motorizada;

5º Prêmio — Uma Enceradeira "Wanita" 3 escôvas carta patente 212

[illegible]

Mestres Italianos Chegarão ao Brasil

Dois professôres italianos, especializados em Educação Física, deverão chegar a esta capital até sexta-feira próxima, a fim de participar do II Estágio Internacional de Educação Física, patrocinado pelo Ministério da Educação. São êles os profs. Angelo Poiani, técnico em ginástica masculina, e Piera Manarini, especialista em educação física para o belo sexo.

Estes visitantes deverão permanecer no Brasil durante vinte dias, proferindo conferências e participando dos debates programados para êste conclave, no qual deverão tomar parte duzentos mestres brasileiros da especialidade. Após o estágio visitarão diversos estabelecimentos consagrados à prática da ginástica e demais exercícios físicos.