# Líderes Sindicais Paulistas a J. K.: Inadmissível A Reforma Ministerial Com a Inclusão de Entreguistas

**Documento enviado ao presidente da República por intermédio do ministro do Trabalho — Entregue cópia ao sr. João Goulart**

*UMA comissão de dirigentes sindicais de São Paulo avistou-se com o Ministro Parsifal Barroso solicitando encaminhar ao Presidente da República um documento assinado por 56 dirigentes de Sindicatos de Trabalhadores Paulistas e no qual estão consubstanciadas suas aspirações face ao momento nacional.*

*A mesma comissão estêve, ontem, com o vice-presidente da República, sr. João Goulart, com quem manteve demorada conferência e a quem foi entregue cópia do referido documento, que é do seguinte teor:*

*"Nós, dirigentes sindicais, abaixo-assinados, analisando a atual conjuntura política, social e econômica do país, manifestamos a Vossa Excelência a nossa preocupação quanto à projetada remodelação ministerial, em tôr-*

*(CONCLUI NA 2ª PAG.)*

## *Pavorosa Catástrofe em Santo Amaro (Bahia)*

# DEZENAS DE MORTOS E MAIS DE CEM FERIDOS NA EXPLOSÃO

**A BARRACA DE FOGOS VOOU PELOS ARES EM PLENA FEIRA LIVRE, POR VOLTA DAS 12 HORAS DE ONTEM — TRANSTORNADA A VIDA DAQUELA CIDADE BAIANA — DECLARAÇÕES DO GOVERNADOR ANTÔNIO BALBINO, QUE SE ENCONTRA NESTA CAPITAL, A REPORTAGEM DA IMPRENSA POPULAR, SÔBRE AS PROVIDÊNCIAS PARA PRESTAÇÃO DE SOCORROS AS VÍTIMAS**

**SALVADOR, 23 (Urgente) — Catástrofe sem precedentes transtornou na tarde de hoje tôda a vida de Santo Amaro da Purificação, principal município açucareiro dêste Estado. Por volta das 11 horas, uma violenta explosão sacudiu tôda a Praça do Comércio, junto ao Mercado, causando uma centena de mortos e um número incontável de feridos. Era grande a multidão que se encontrava no local da tragédia onde se achava instalada a maior feira-livre do município. Com a explosão simultânea de várias barracas de fogos de artifício, caiu a rêde elétrica de alta tensão aumentando ainda mais a extensão do pavoroso desastre.**

**MAIS DE 300 FERIDOS**

Após a explosão, tremenda confusão originou-se na cidade. Uns corriam fugindo ao triste espetáculo e outros rumavam para a Praça do Comércio a fim de socorrer os feridos. Imediatamente, foram mobilizados todos os recursos. As ambulâncias do Hospital da Santa Casa de Misericórdia cortavam as ruas de Santo Amaro transportando feridos e mortos. Êsse nosocômio, em poucos minutos, ficou completamente lotado. As autoridades militares improvisaram postos de socorros pelas vias públicas enquanto ambulâncias partiam de Salvador em auxílio às vítimas. A verdadeira carnificina deu à Praça

*(CONCLUI NA 8ª PAG.)*

Ano XI ☆ Têrça-Feira, 24 de Junho de 1958 ☆ N.º 2.452

Imprensa POPULAR

DIRETOR: PEDRO MOTTA LIMA

## ADALGISA COLOMBO É A NOVA «MISS» BRASIL

*A multidão presente à noite do último sábado no Ginásio Gilberto Cardoso saiu satisfeita com a decisão do júri que elegeu Adalgisa Colombo (foto) a representante do Brasil no concurso mundial de beleza a se realizar em Long Beach. Com efeito, Adalgisa Colombo mereceu o honroso título, valorizado ainda mais pela categoria das jovens candidatas dos Estados que, igualmente credenciadas, proporcionaram horas de grande vibração enquanto desfilavam na gigantesca passarela armada no Maracanãzinho. As restrições, comuns a êsse tipo de concurso, êste ano foram praticamente nulas, pois, ao ser anunciado o resultado pelos alto-falantes do estádio, os aplausos abafaram por completo os débeis manifestações de desagrado que partiram de pontos isolados. Além de Adalgisa Colombo, classificada em primeiro lugar e, portanto, eleita "miss" Brasil, foram finalistas as senhoritas Sônia Maria Campos, "miss" Pernambuco; Denise Guimarães Prado, "miss" Minas Gerais; Carmen Ehrhardt, "miss" Santa Catarina e Madalena Fagotti, "miss" São Paulo, colocadas do 2º ao 5º lugar, respectivamente*

## Não Conseguiram os Imperialistas Enfraquecer a Unidade Dos Arabes

**Afirma "Pravda" que a Doutrina Eisenhower aprofundou as contradições inter-imperialistas — Explosões e fuzilaria em Beirute e Tripoli — Em 24 de julho, a Câmara libanesa elegerá o sucessor de Chamoun**

MOSCOU, 23 (FP) — A doutrina Eisenhower acentuou seriamente as contradições existentes entre as potências imperialistas e tornou mais aguda a luta de influência entre as mesmas potências no Oriente Próximo e no Oriente Mé-

*(Conclui na 2ª Pag.)*

**Lavradores Contra Trustes Ianques —** Lavradores de algodão da região da Alta Sorocabana, em São Paulo, estão travando nova batalha contra a voracidade dos trustes americanos "Sanbra" e "Anderson Clayton", que, como sucede quase todos os anos, nesta época levam a cabo nova manobra baixista. Na cidade de Pontal do Paranapanema, os lavradores realizaram um grande comício (foto), ocasião em que procederam também à queima simbólica do algodão, tão baixos são os preços que os americanos estão impondo. *Um dos oradores do "meeting", o vigário local, padre Ramon Nieto Soares,* depois de ler o memorial de reivindicações dos lavradores ao govêrno, em que reclamam a revogação da portaria que proíbe a exportação da fibra, declarou: "o que êles *querem é impedir a ampliação do nosso mercado externo!"* (Reportagem na última página).

## «Angostura»: Postos em Prática Últimos Recursos da Tentativa!

**Aberto inquérito, pela Marinha, para apurar as causas das deficiências no salvamento da corvêta**

ESTÃO sendo postos em prática os últimos recursos para salvar do encalhe a corvêta "Angostura". Neste momento, dois rebocadores da Marinha tentam liberta a embarcação, auxiliados por uma escavadeira do Departamento de Obras e Saneamento. Um sem número de homens trabalha ativamente na abertura de um canal por onde deverá passar a "Angostura" no seu trajeto ao mar. Essa tentativa tem sido frustrada constantemente, mas, mesmo assim, as autoridades não desisti-

*(CONCLUI NA 2ª PAG.)*

### PREVISÃO DO TEMPO

A previsão do tempo, fornecida pelo Serviço de Meteorologia, válida até as 14 horas de amanhã, é a seguinte:

Temperatura em declínio, tempo bom, com nevoeiro.

Ventos do quadrante norte, moderados.

Máxima de ontem: 26,0, na Praça Barão de Corumbá.

Mínima: 12,6, na Escola de Agronomia.

Preço 1,50

## Iniciadas Ontem as Obras do Túnel Barata Ribeiro-Raul Pompéia

**Deverá ser construído em 12 meses — Túnel ligando Toneleiros a Pompeu Loureiro**

ÀS 10 horas da manhã de ontem, o Prefeito Negrão de Lima fêz detonar a primeira dinamite, dando início às obras do túnel Barata Ribeiro-Raul Pompéia. Ao ato compareceram secretários da Prefeitura, vereadores, engenheiros da SURSAN, o Chefe da Casa Civil da Presidência da República e outras autoridades. Após a solenidade o Prefeito Negrão de Lima assinou a planta e editais para a construção do túnel Toneleiros-Pompeu Loureiro, que terá 130 metros de comprimento. Suas obras deverão ter início dentro de poucos dias.

340 METROS

O túnel Barata Ribeiro-Raul Pompéia, que terá o cumprimento de 340 metros com 16 metros de largura das pistas, será construído pela firma Brasil Construtora S.A., que assinou um contrato com a Prefeitura, segundo o qual deverá entregar o túnel perfurado den-

*(CONCLUI NA 2ª PAG.)*

*Na foto acima vemos o projeto de como será o túnel Barata Ribeiro-Raul Pompéia, quando suas obras iniciadas ontem, estiverem concluídas*

# Desencadeada Uma Ofensiva Aumentista Sem Precedentes

### Já Consumados:

**Carne: mais 2 cruzeiros em quilo; ovos: mais 3 cruzeiros por dúzia; leite em pó ("Ninho"): mais 2 cruzeiros por lata de menos de meio quilo; legumes e frutas: majoração diversas**

### Em Pauta:

**Leite: mais 60 por cento em litro para os produtores; bondes: mais 50 centavos por seção; telefones: mais 20 por cento; lotações: mais 2 cruzeiros para pequeno percurso e 4 cruzeiros para grande percurso; batatinha: ainda não definido**

*INFORMOU-SE, ontem, na COFAP, que o aumento do prêço do leite não será votado depois de amanhã, quinta-feira, pois é provável que não haja reunião plenária nêsse dia. A questão fica, automàticamente, adiada para a quinta-feira da semana que vem.*

*Dois fatos determinaram o adiamento da decisão sôbre o assunto: viagem do presidente da COFAP ao nordeste e o fato do relator do processo de aumento do preço do lei, conselheiro João Batista Cortes, representante do ministério da Agricultura, achar-se acamado.*

*SÓ OS PRODUTORES QUEREM 60% DE AUMENTO*

Revela-se, ainda, que só a pretensão do pequeno grupo de produtores interessados no aumento do preço do leite sobe a cêrca de 60 por cento sôbre o preço atual, isto é, querem que o preço pago aos pecuaristas passe dos atuais Cr$ 4,90 para Cr$ 7,80. Tal percentagem elevaria a Cr$ 11,50 o preço de cada litro de leite que o consumidor paga atualmente a Cr$ 8,00. Os "reajustamentos" que serão feitos, todavia, em favor dos distribuidores e varejistas arrendodarão o preço do produto para Cr$ 13,00, no mínimo.

TELEFONE: AUMENTO FOI DOBRADO

O aumento das tarifas de telefone, que, segundo as primeiras informações, era de 10 por cento sôbre os níveis atuais, será, na realidade, de 20 por cento, conforme declarações oficiais obtidas na Prefeitura. Para quem queira um aparelho novo, propõe a Comissão que estuda o problema o preço deverá ser de 20 a 25 mil cruzeiros, pagáveis em prestações mensais.

Adotadas as medidas ex-

*(CONCLUI NA 8ª PAG.)*

# Termina no Próximo Dia 30 o Prazo Para o Alistamento, Sem Multa

**Milhares de pessoas estão acorrendo aos Cartórios Eleitorais — Dia 30 se extingue o prazo para alistamento sem multa — 725 eleitores se registraram até 30 de maio — Prejuízos para os que não se inscreverem até 30 do corrente.**

Encontram-se cartórios eleitorais desta capital vivendo horas de grande movimentação. Milhares de homens e mulheres dirigem-se diàriamente aos diversos postos de alistamento da cidade a fim de se alistarem, antes que termine o prazo para o fazerem sem multa, que é até 30 deste mês.

725 MIL ELEITORES

De acôrdo com a última apuração realizada pelo Tribunal Regional Eleitoral, o número de eleitores inscritos no D. Fe-

*(CONCLUI NA 2ª PAG.)*

**PARA OS «BROTOS» É CERTO:**

# O Brasil Vencerá a França!

**Comerciários e estudantes falam à nossa reportagem — A cidade vai parar às 15 horas -- Uma botafoguense: venceremos por 3x1, gols de Didi, Garrincha e Nilton Santos...**

O SELECIONADO brasileiro voltará hoje a campo, desta feita para dar combate ao selecionado da França. Como das vêzes anteriores, tôdas as atenções estarão voltadas para a pelaja que poderá colocar os nossos a um passo do título de Campeões do Mundo. Às 15 horas, a cidade vai parar. A expectativa é geral e ninguém aceita um revés dos nacionais. E o otimismo é grande, inclusive entre as torcedoras, como bem demonstra as declarações de «brôtos» ouvidas na tarde de ontem por nossa reportagem.

VAVÁ, PELÉ E GARRINCHA

— O Brasil vai derrotar a França de três a zero. Os gôls serão de autoria de Vavá, Pelé, e Garrincha. Acho que se o Vavá estivesse no jôgo contra o País de Gales o placar seria outro. Não digo isso só por que sou vascaína não... Êle está jogando um bocado... — quem assim falou foi a srta. Teresa Arnaut, comerciária, do «Rei da Voz» na Rua Senador Dantas.

BRASIL, BRASIL!

Na Bomboniere Kopenha-

*(CONCLUI NA 8ª PAG.)*

*Tônia Regina, Maria Helena, Maria Rosa, Teresa Arnaut e Maria Lopes (vistas da esquerda para a direita) são os "brotos" que falaram à nossa reportagem. Estão fiantes na vitória dos brasileiros logo mais contra a França*

## RECLAMAM O CUMPRIMENTO DA LEI DO ENSINO NORMAL

Uma comissão de alunas do Instituto de Educação esteve à Sala [illegible] Deputados dos Vereadores para reclamar contra os prejuízos de que foram vítimas, resultantes de uma medida do diretor daquele estabelecimento [illegible] impedir, com uma portaria interna, a lei orgânica do ensino normal. As jovens estudantes foram recebidas pelos senhores Hélio Walcacer, Levy Neves e Couto de Souza, dos quais receberam a promessa de que providências imediatas seriam adotadas visando assegurar os direitos violados.

# Cêrca de Seiscentos Delegados Na Conferência Internacional de Investimentos

**Estão representados trinta países da América, Europa, Ásia e África — Sustentou o presidente da República, em seu discurso, que é imprescindível a intervenção do Estado no terreno econômico — Modificações nos conceitos de investimentos, reclamam os srs. Theodulo Pereira e Lídio Lunardi — Grande afluência à Escola Técnica de B. Horizonte, local da reunião**

BELO HORIZONTE, 23 (De nosso enviado especial Raul de Almeida) — Com tôdas as dependências da Escola Técnica de Belo Horizonte repletas, instalou-se hoje a Conferência Internacional de Investimentos, que conta com a presença de cêrca de 600 delegados de trinta países da América, da Europa, da Ásia e da África.

A cerimônia de instalação foi presidida pelo sr. Juscelino Kubitschek. Falaram a seguir os srs. Theodulo Pereira, presidente da Federação das Indústrias de Minas Gerais, e Lídio Lunardi, presidente da Confederação Nacional das Indústrias.

POLÍTICA ERRADA

O sr. Theodulo Pereira, analisando a política dos países econômicamente mais fortes em relação ao Brasil, disse que muitas falhas foram cometidas. Mostrou nosso esfôrço no sentido da emancipação econômica. Hoje sentimos que a cooperação econômica estrangeira, deve ser feita na base da conveniência bilateral.

SELEÇÃO DE INVESTIMENTOS

Em seu discurso, o sr. Lídio Lunardi observou que atualmente não se pode aceitar o conceito de investimentos realizados segundo os interêsses específicos de um só país, isto é, só do país investidor. Além disso há a questão da seletividade de investimentos. E' preciso ver, nos países do tipo do nosso, quais os setores econômicos a serem alvo das inversões de capitais. E' preciso não estimular as inversões em setores já suficientemente cobertos pelos capitais nacionais. E' preciso, enfim, evitar a concentração excessiva em certos setores, com prejuízo de outros e da harmonia necessária ao plano geral.

O DISCURSO DO SR. KUBITSCHEK

O presidente da República, em seu discurso, fêz considerações em tôrno da questão das indústrias estatais. Sustentou que a intervenção do Estado, em setores fundamentais, é indispensável. Só o Estado suporta os onus do pioneirismo. Nenhuma organização particular pode sujeitar-se a êsses onus, tendo diante de si a alternativa de procurar, para suas inversões, atividades mais lucrativas. E' falso, por outro lado, afirmar-se que a intervenção do Estado, no desenvolvimento econômico de um país, toma o lugar da iniciativa privada. Ao contrário disso, a intervenção do Estado em certos setores serve de amparo e de garantia de êxito das emprêsas privadas.

Foi êste o sentido geral do discurso do sr. Kubitschek.

COMENTÁRIO

Sôbre o discurso do presidente da República ouvimos o economista Benjamim Cabello. Sua opinião é de que o sr. Juscelino Kubitschek colocou bem o problema da intervenção econômica do Estado, que é decorrência da falta de capital privado, principalmente no que se refere a determinados tipos de inversão, em empreendimentos mais vultosos e menos lucrativos.

## Não Conseguiram os Imperialistas...

(CONCLUSÃO DA 1ª PAG.)

dia, afirma hoje o jornal Pravda, em artigo divulgado pela agência TASS.

Prossegue o jornal: "A aplicação da nova linha política norte-americana nessa região demonstrou evidentemente que o imperialismo norte-americano, como os imperialismos britânico e francês, não tem perspectiva alguma. A despeito de todas as suas intrigas, os círculos imperialistas norte-americanos não conseguiram enfraquecer a unidade dos países árabes na luta que travam pela sua independência e pelo reforço da sua soberania. Essa luta foi recentemente intensificada e é dirigida agora, não sòmente contra a Grã-Bretanha e contra a França, antigos países colonizadores, mas igualmente contra as tentativas do imperialismo norte-americano para ressuscitar, sob uma outra fôrma, a ordem colonial que existiu nessa região 40 anos".

Concluindo, afirma o órgão do Partido Comunista Soviético: "Os imperialistas não conseguiram isolar os povos do Continente Africano dos povos da Ásia e fracassaram na sua tentativa de deteriorar as relações norte-americanas com os países do Oriente Próximo e do Oriente Médio de um lado e a União Soviética, de outro lado".

EXPLODIU A CASA

BEIRUTE, 23 (FP) — Na noite de sábado, houve várias explosões nesta capital.

Uma dessas explosões destruiu uma casa, cujo proprietário morreu. Julga-se que se dedicava ele ao fabrico de bombas.

Por outro lado, surpreendidos quando tentavam dinamitar uma ponte num bairro fora desta cidade, terroristas abriram fogo contra os policiais, matando um gestor.

Em Tripoli tiveram início sérios choques entre patrulhas fuzileiras, que prosseguiram por toda a noite, tendo o Exército feito uso de artilharia ligeira, destruindo as casas donde partiam os tiros.

EM TRIPOLI

BEIRUTE, 22 (FP) — Viva fuzilaria explodiu, domingo à tarde, em Tripoli, entre amotinados e o Exército, no setor da refinaria da "Trait Petroleum Company".

PROTESTO EGÍPCIO

CAIRO, 21 (FP) — O Govêrno Egípcio protestou, contra qualquer eventual interferência estrangeira, no "conflito interno" do Líbano.

Os representantes de 42 nações no Egito foram, com efeito, convocados pelo Ministério das Relações Exteriores, onde os Secretários de Estado, srs. Shiah Khadi e Sayed Fahmy, lhes deram a conhecer os pontos de vista da RAU sôbre o problema libanês.

A agência oficial do "Oriente-Médio" afirmou que os dois Subsecretários de Estado, durante os entendimentos, pôs em relêvo o "empenhamento em guardar, contra qualquer interferência no Líbano".

ELEIÇÃO DO SUCESSOR DE CHAMOUN

BEIRUTE, 23 (FP) — Dentro de quatro semanas, em 24 de julho, a Câmara Libanesa será chamada a eleger o sucessor do presidente Camille Chamoun no pôsto de chefe de Estado libanês.

Os setenta deputados que compõem o Parlamento, terão de se pronunciar — sem debate — conforme manda a Constituição. A pessoa indicada que obtiver dois terços sufrágios no primeiro turno, ou maioria absoluta nos dois turnos seguintes, se tornará presidente da República Libanesa para um período de seis anos que será inaugurado, sem possível reeleição, em 24 de setembro de 1964.

A substituição do poder deveria realmente ser realizada no mesmo dia em que terminará o mandato de seis anos do presidente Chamoun, e êste foi eleito em 23 de setembro de 1952.

Proibindo a Constituição libanesa que o Parlamento delibere, não importa de que maneira, no momento da eleição do presidente da República, é sido corredores e mais ou menos secretamente que se apresentam os candidatos e que se acomodam os votos.

Quanto ao próprio candidato, a tradição bem estabelecida — e, no que parece, não contestada nas perturbações políticas que atualmente dividem o Líbano — exige que seja um cristão maronita.

Prevê-se geralmente que a escolha dos candidatos possíveis será conhecida dentro de quinze dias, quando os deputados tiverem terminado suas reuniões oficiosas. Se não ocorrer acôrdo entre êles, o ex-ministro das Relações Exteriores, sr. Henri Pharadn propôs, domingo, um novo método: designação do candidato por um congresso geral dos maronitas do Líbano.

HAMMARSKJOELD RECEBIDO POR NASSER

CAIRO, 23 (FP) — O sr. Dag Hammarskjoeld, secretário-geral da ONU, foi recebido, às 21 horas de domingo, pelo presidente Nasser, presentes os srs. Mahmud Fauzi e Ali Sabri, respectivamente ministros das Relações Exteriores e dos Assuntos Presidenciais, da República Árabe Unida.

A emissôra desta Capital, que deu a notícia, não apresentou minúcias sôbre o teor da entrevista.

Por outro lado, ainda segundo a emissôra, o sr. Hammarskjoeld declarou que permaneceria nesta capital até têrça-feira de manhã, quando partiria para Beirute, daí saindo no dia seguinte para Nova Iorque, mas teria acrescentado que o seu programa estava sujeito a modificações.

## Prejudica aos Operários Navais a Obstrução da UDN no Congresso

Os operários navais, reunidos, ontem à noite, em seu Sindicato, resolveram conceder um prazo de vinte dias, a contar de amanhã, para que seja aprovado pelo Congresso Nacional o Projeto n. 4.105, que concede uma verba especial para pagamento de atrasados, relativos a salário-família, repouso semanal e outros benefícios.

OBSTRUÇÃO DA UDN

Findo o prazo estabelecido, os operários navais paralisarão o trabalho, decidiram cêrca de 2 mil trabalhadores na assembléia de ontem.

O projeto em discussão é oriundo de uma mensagem do presidente da República ao Congresso. Já aprovado nas Comissões, deverá ser votado em plenário, o que não ocorreu, até o momento, devido à sistemática obstrução da bancada udenista, que vem impedindo a votação de inúmeros projetos da ordem do dia.

## Viaduto de Madureira, Adicionais e «Trolley-Bus»

### Câmara do Distrito

No Expediente, o Sr. Indio do Brasil pediu um voto de congratulações com a senhorita Adalgisa Colombo, "miss" Distrito Federal, que acaba de ser eleita "miss" Brasil. Estendeu seu voto ao Botafogo Futebol Clube que a apresentou, bem como à comissão julgadora do concurso.

VIADUTO DE MADUREIRA

O Sr. Salomão Filho respondeu às críticas feitas pelo Sr. Arnaldo Nogueira na sessão de sexta-feira última sôbre o viaduto de Madureira. Declarou que vai processar criminalmente às pessoas que assinaram um memorial lido pelo vereador udenista no qual é apontado como "defensor de interêsses subalternos". Trata-se de comerciantes que se consideram prejudicados com as obras do Viaduto de Madureira, nas quais está interessado o Sr. Salomão Filho.

FERIADO DA AUTONOMIA

Foi encaminhado pelo Sr. José Bretas um requerimento de urgência à Mesa para discussão e votação de um projeto que revoga a lei que decretou feriado municipal o dia 2 de julho, data em que foi aprovada a autonomia do Distrito Federal. Segundo disse o Sr. Bretas, a medida visa atender aos comerciantes e industriais cariocas.

MORRO DO TURANO

O Sr. Isaac Izecksohn fêz um apêlo ao Prefeito no sentido de serem sustadas as demolições da pedreira do Morro do Turano. Declarou que essas obras estão mutilando a paisagem, além de causar vítimas, com tremendas explosões.

CONDUÇÃO PARA VILA CASCATINHA

Atendendo à reivindicação de 40 mil moradores de Vila Cascatinha, Olaria e Vila Cruzeiro, o Sr. Magalhães Junior declarou ter procurado o Prefeito, em companhia de outros membros do Partido Socialista, com o fim de obter novos meios de condução para aquela parte da população, completamente desprovida de recursos para chegar, diàriamente, ao centro da cidade.

NOVAS NOMEAÇÕES

Depois de reclamar água para o Engenho de Dentro, a Sra. Dulce Magalhães declarou estarem iminentes novas nomeações de 69 "caixas" para a Secretaria de Finanças, apesar do excesso de funcionários ali existentes.

SESSÕES EXTRAORDINÁRIAS

Declarou o Sr. Frederico Trota que vai requerer sessões extraordinárias para ser discutido e votado, em regime de urgência, o projeto que concede adicionais por tempo de serviço aos servidores da Prefeitura. Adiantou que vai pedir votação nominal para a matéria.

SERVIÇO DE "TROLLEY BUS"

O Sr. Edgar de Carvalho, apresentou requerimento pedindo informações sôbre a lei, aprovada pela Câmara, que institui o serviço de "trolley bus" para a cidade, até hoje sem execução por parte do Executivo.

## CONSIDERAÇÕES EM TÔRNO DA DOUTRINA J.K.

### Câmara Federal

O sr. Pedro Braga, membro da Frente Parlamentar Nacionalista, pronunciou-se sôbre o discurso do presidente de República perante os embaixadores dos países do Continente. Não fêz o representante maranhense nenhuma oposição frontal às idéias contidas no discurso. Contudo manifestou uma atitude de expectativa, no que foi acompanhado, conforme se pôde observar, em apartes de diversos elementos de sua corrente política, isto é, do bloco nacionalista.

No momento em que fazia reparos quanto à política externa até agora seguida foi o sr. Pedro Braga aparteado pelo sr. Adahyl Barreto. O representante cearense observou que a recente atitude assumida pelo sr. Kubitschek em relação à política americana colheu de surpresa o Itamarati, que não foi utilizado em nenhuma das demarches relacionadas com o caso.

OS NOMES

Retomando o fio do discurso, o sr. Pedro Braga observou que era de grande importância, para a melhor interpretação dos intuitos do govêrno, a escolha dos nomes dos ministros a serem nomeado para as pastas que vierem a ser desocupadas.

CORTINA DE FUMAÇA

Também aparteando, o sr. Rogê Ferreira disse que precisamos ter muito cuidado com as cortinas de fumaça. Acha o representante do PSB que o discurso entre os diplomatas foi "um passo à frente". No entanto, estão sendo apontados os nomes de alguns homens marcados pelo estigma do entreguismo.

A DOUTRINA K

Antes, havia falado sôbre o mesmo assunto o sr. Hugo Napoleão, através de um "pisca fogo" solene. Na hora do pequeno expediente os oradores ocupam o microfone dos apartes. Mas o sr. Napoleão (do Piauí) não se conformou com a praxe e galgou os quatro degraus da tribuna.

Para que tamanha solenidade? Para exaltar a "operação panamericana" desencadeada pelo sr. Juscelino Kubitschek, depois da troca de emissários entre o Catete e a Casa Branca. O sr. Hugo Napoleão exaltou a coragem com que o presidente da República se dirigiu ao sr. Eisenhower, solicitando-lhe frequência na chamada ajuda americana. O orador chegou a falar em Doutrina Kubitschek.

PROTESTO

Os srs. Rogê Ferreira e Antunes de Oliveira protestaram contra a prisão pela polícia salazarista do jornalista brasileiro Domingos de Lucca Junior, representante das "Folhas" de São Paulo.

## TEM NOVA DIRETORIA O SINDICATO NACIONAL DOS TAIFEIROS

**Autoridades presentes ao ato solene de posse — Inaugurados na sede do sindicato os retratos do ministro do Trabalho e de um associado — Comes e bebes no término das festividades**

O Sindicato Nacional dos Taifeiros da Marinha Mercante voltou à sua normalidade administrativa. Essa entidade sindical há vários mêses estava sendo dirigida por uma Junta Governativa, eleita pelos associados, devido a irregularidades verificadas nas eleições passadas.

POSSE DA NOVA DIRETORIA

Domingo último realizou-se a posse solêne da nova diretoria do Sindicato, recentemente eleita, composta dos seguintes diretores: José Pereira dos Santos, presidente; Moacyr Caetano Ferraz, secretário; Aramado Batista Ribeiro, tesoureiro; Marcelino Cerqueira da Silva, diretor de Assistência Social; e Sebastião Luiz dos Santos, procurador fiscal.

As festividades tiveram início às 17 horas, quando se realizou a inauguração dos retratos do ministro do Trabalho e do associado Luiz Ferreira de Assis, por motivo do mesmo ter comprado a sede do Sindicato em 1934, quando a entidade se encontrava em situação financeira precária.

Após êsse ato, às 18 horas teve início as solenidades de posse da nova diretoria.

AUTORIDADES PRESENTES

Além de mais de 1.000 pessoas que compareceram à solenidade, estiveram presentes as seguintes autoridades: ministro do Trabalho, sr. Parsifal Barroso, Waldir Simões, presidente do IAPM e representando o sr. João Goulart, vice-presidente da República, representante do Capitão dos Portos, representante do Departamento Nacional do Trabalho, Mamede Caetano Teixeira, presidente da Federação Nacional dos Marítimos, quase todos os diretores dos sindicatos marítimos e de outras categorias profissionais.

Terminado o ato de posse da diretoria, do Conselho Fiscal e dos Representantes do Conselho da Federação Nacional dos Marítimos, houve comes e bebes até às 22 horas.

*Sr. José Pereira dos Santos, presidente do Sindicato Nacional dos Taifeiros da Marinha Mercante*

## O Brasil Vencerá a França!

(CONCLUSÃO DA 1ª PAG.)

gem, o repórter foi envolvido pelas comerciárias. Tôdas queriam dar seu palpite sôbre o embate de logo mais. Maria Helena disse que o nosso selecionado não pode perder e que a partida vai terminar com o escore de 2 a 1 para o Brasil. Maria Célia Lopes, outro «brôto» da Kopenhagen, foi mais moderada:

—O jôgo vai ser duro pois já vi falar que os franceses não são sôpa. Se fôr um a 0 para o Brasil, como na partida com o País de Gales, ficaria satisfeita.

2X1 E 3X1

Na «Feira Internacional do Livro», instalada na Cinelândia, colhemos a impressão de duas bonitas estudantes. São elas Tônia Regina e Maria Rosa, da «Maison de France». Disse a primeira que acredita muito nos brasileiros e que vamos ganhar a França por 2 tentos a 1. Maria Luiza, mais otimista, disse que a vitória nos sorrirá por 3 a 1, gôls de Garrincha, Didi e Nilton Santos. Só os do Botafogo marcarão — a crescentou a bela alvi-negra...

## Termina no Próximo Dia 30 o...

(CONCLUSÃO DA 1ª PAG.)

deral, até 31 de maio, somava 725 mil. Êste número revela que durante o mês de maio foram inscritos cêrca de 70 mil novos eleitores nesta capital, o que leva a crer que até 30 de junho, a seguir o mesmo ritmo, tenhamos 800 mil pessoas em condições de exercerem o direito de voto, nesta cidade.

PRAZO IMPRORROGÁVEL

Na presidência do Tribunal Eleitoral do Distrito Federal, nossa reportagem foi informada que não há nenhuma alteração acêrca do prazo para alistamento sem multa. Tôdas as pessoas que não se alistarem até o dia 30 de junho, poderão fazê-lo mediante pagamento de multa, até o dia 24 de julho do corrente ano.

PREJUIZOS PARA OS QUE NÃO SE ALISTAREM

Os cidadãos brasileiros natos, ou naturalizados, maiores de 18 anos, salvo os legalmente dispensados, que não se alistarem até o dia 30 de junho, estarão sujeitos às seguintes restrições em seus direitos:

a) inscrever-se em concurso ou prova para cargo ou função pública, investir-se ou empossar-se nêles; b) receber vencimentos, remuneração ou salário de emprêgo ou função pública, ou proventos de inatividade; c) participar de concorrência pública ou administrativa da União, dos Estados, dos Territórios, do Distrito Federal ou dos Municípios, ou das respectivas autarquias; d) obter empréstimos nas autarquias, sociedades de economia mista, caixas econômicas federais ou estaduais, nos institutos e caixas de previdência social, bem como em qualquer estabelecimento de crédito mantido pelo govêrno, ou de cuja administração êste participe; e) obter passaporte ou carteira de identidade; f) praticar qualquer ato para o qual se exija quitação do serviço militar ou do impôsto de renda.

AJUDE A IMPRENSA POPULAR

## Desencadeada Uma Ofensiva...

(CONCLUSÃO DA 1ª PAG.)

questão, a Cia. Telefônica Brasileira passará a simples arrecadadora, pois estará desobrigada de inverter capital no serviço.

ESPERADO PARA ESTA SEMANA O AUMENTO DOS BONDES

Light está desenvolvendo esforços no sentido de conseguir que as passagens de bondes passem a custar cinquenta centavos a mais antes do fim desta semana. A notícia de que o sr. Francisco Negrão de Lima deixará a Prefeitura para assumir o cargo de ministro das Relações Exteriores provocou um aumento da pressão que a Light vem exercendo sôbre o atual Prefeito. Ademais, os trabalhadores em emprêsas de carris urbanos ameaçam inflagar uma greve caso não comecem a receber a melhoria salarial que a Light lhes deve. O prazo dado pelos trabalhadores vence depois de amanhã, dia 26.

AUMENTO DOS LOTAÇÕES

No Departamento de Concessões da Prefeitura informa-se que os técnicos já iniciaram os estudos visando o aumento do preço das passagens dos auto-lotações. Além da [illegible] ção dos lucros das emprêsas e dos particulares proprietários de linhas de auto-lotações, consoante o que nos declarou o sr. Hugo Tompson Nogueira será feito um levantamento completo do custo do transporte por cada quilômetro rodado e apurado o coeficiente de aproveitamento.

Os proprietários de auto-lotações pretendem que as tarifas sejam majoradas nas seguintes bases: os de Cr$ 5,50 para Cr$ 7,00 e os Cr$ 6,50 para Cr$ 10,00.

CARNE, LEITE EM PÓ E OUTROS PRODUTOS

Vários outros produtos de primeira necessidade já sofreram ou deverão sofrer aumentos de preços nos próximos dias. Cabem no primeiro caso a carne, que subiu dois cruzeiros por quilo, e o leite em pó "Ninho", que subiu dois cruzeiros por lata de meio quilo passando de Cr$ 47,00 para Cr$ 49,00, no varejo. A dúzia de ovos passou de Cr$ 47,00 para Cr$ 50,00, por dúzia. Vários legumes e frutas também já foram atingidos pela onda aumentista que é uma espécie de resposta dos tubarões ao fato de a Câmara dos Deputados haver prorrogado a vigência da COFAP.

Substancial aumento da batatinha está programado, muito embora a safra de 1957 tenha sido uma das maiores dos últimos tempos. O que se alega são dificuldades para a importação de sementes.

## Líderes Sindicais Paulistas...

(CONCLUSÃO DA 1ª PAG.)

*no da qual se articulam fôrças reacionárias e entreguistas, cujos objetivos contrariam os legítimos anseios e interêsse do povo e da Nação brasileira e que constituíram o fundamento da campanha que conduziu Vossa Excelência ao pôsto de supremo magistrado do país, com o apoio maciço da classe trabalhadora.*

*Ao dirigirmo-nos a Vossa Excelência, na qualidade de intérpretes da vontade dos trabalhadores, coerentes com os princípios que juntos defendemos no curso da árdua e memorável luta pela eleição e posse de Vossa Excelência, ressaltamos que é inadmissível a recomposição do Ministério com a inclusão de homens que representam a frustração da marcha da política de emancipação econômica nacional a que se propôs o govêrno de Vossa Excelência.*

*Do mesmo modo como estivemos unidos naquela memorável luta, estamos dispostos a lutar ao lado de Vossa Excelência pelo reforçamento de um Ministério capaz de levar à prática uma política de defesa dos interêsses nacionais, tão bem consubstanciados nas declarações nacionalistas de grande parte dos nossos parlamentares e de inúmeros Congressos e Conferências de Trabalhadores.*

*Ao fazermos portador do presente o Exmo. Sr. Ministro do Trabalho, Senador Parsifal Barroso, cuja atuação se pautou dentro do respeito às liberdades democráticas e aos direitos dos trabalhadores, desejamos transmitir a Vossa Excelência a necessidade de que o futuro Ministro do Trabalho, assim como os novos titulares das demais pastas, reúna qualidades e atributos que o identifiquem com o pensamento e a vontade da esmagadora maioria dos Trabalhadores e do povo brasileiro».*

## Iniciadas Ontem as Obras do...

(CONCLUSÃO DA 1ª PAG.)

tro de 12 mêses, pagando a quantia de duzentos mil cruzeiros, como multa, por dia, durante o período que exceder êsse prazo.

Segundo fomos informados pelo encarregado das obras dêsse túnel o prazo estipulado pela Prefeitura só poderá ser cumprido se as demolições do lado da rua Raul Pompéia forem feitas o mais curto espaço de tempo possível para que as obras sejam atacadas de ambos os lados. O prédio da rua Djalma Ulrich, segundo consta, não será demolido até que as obras de escavação estejam bem adiantadas, a fim de servir de barreira os deslocamentos das explosões de dinamite, evitando assim, que os edifícios fronteiriços venham a sofrer danos.

## Posse da Diretoria do Clube Militar

Está prevista para o próximo dia 26 do corrente, às 17 horas, a solenidade de posse da nova Diretoria do Clube Militar, eleita para dirigir os destinos dessa entidade de classe no período 1958-1960, e cuja frente se encontra o general Joaquim Justino Alves Bastos, atual comandante da Artilharia de Costa da 1a Região Militar.

## CONTRA MEDIDAS ENTREGUISTAS DO GOVÊRNO

### Telegramas dos marítimos a JK

Com numerosas assinaturas foi enviado, pelos marítimos, o seguinte telegrama ao presidente Juscelino Kubitschek:

"Em vista da ofensiva das fôrças antinacionais para a substituição dos atuais ministros da Fazenda, Viação e Trabalho por notórios entreguistas, os marítimos abaixo assinados, relembrando a campanha eleitoral de V. Excia., apelam *data venia* para os altos sentimentos patrióticos do primeiro magistrado a fim de não aceitar candidatos já apresentados e sim homens reconhecidamente nacionalistas com capacidade para prosseguirem as metas traçadas pelo govêrno de V. Excia".

CONTRA PORTARIA 186

Também foi enviado um telegrama contra a Portaria 158 da SUMOC, nos seguintes têrmos:

"Os marítimos abaixo assinados *data venia* protestam contra a Instrução 158 da SUMOC que venha a prejudicar os interêsses nacionais como a referida instrução antipatriótica em contradição com a promessa de V. Excia. de progresso de cincoenta anos em cinco".

## DEZENAS DE MORTOS E MAIS...

(CONCLUSÃO DA 1ª PAG.)

do Comércio, como tôda a cidade, um aspecto constrangedor e triste.

FALTA DE REMÉDIO

Os recursos médicos em pouco tempo tornaram-se escassos o que impede maior ação no trabalho de salvamento. E' bem grande o número de feridos em estado de suma gravidade e o número de mortos tende a aumentar, sem falar dos que ficarão inválidos em consequência das queimaduras recebidas. Tôda a população de Santo Amaro da Purificação, ainda traumatizada, abandonou seus afazeres dedicando-se ao trabalho de socorros.

Nesta Capital, que dista de Santo Amaro cêrca de 150 quilômetros, a tragédia repercutia com um impacto e iniciativas são tomadas por instituições, emissoras radiofônicas, etc. no sentido de prestar solidariedade às vítimas.

DECLARAÇÕES DO GOVERNADOR BALBINO

Ontem à noite, a reportagem da IMPRENSA POPULAR ouviu sôbre a tragédia o governador Antonio Balbino, que desde há dias se encontra nesta Capital. Declarou-nos s. excia. que, logo após o ocorrido recebeu do deputado Nathan Coutinho, presidente da Assembléia Legislativa e governador em exercício, o seguinte telegrama: "Comunico a grande catástrofe ocorrida hoje em Santo Amaro, quando uma barraca de fogos, localizada na feira livre, explodiu, matando oitenta e duas pessoas e ferindo gravemente numerosas outras. O govêrno do Estado, através da Secretaria de Saúde, tomou providências urgentes, seguindo para aquela cidade os srs. João Andréa, secretário da Saúde e Eduardo Mamede, diretor do Departamento, levando várias ambulâncias, grande quantidade de medicamentos e uma equipe de vinte médicos. Cêrca de cem feridos estão sendo esperados esta noite aqui, já tendo o govêrno preparado hospitalização para todos. Atenciosos cumprimentos, Nathan Coutinho".

— Cêrca das 20 horas, disse-nos ainda, o sr. Antônio Balbino, comuniquei-me por telefone com Salvador, determinando a articulação dos serviços de socorro às vítimas, o envio de plasma sanguíneo e de recursos para Santo Amaro. Além disso, o govêrno da Bahia tomará a seu encargo o custeio de tôdas as despesas com os funerais dos que pereceram bem como já iniciou o levantamento da extensão da ocorrência, a fim de amparar financeiramente as vítimas da catástrofe.

PESAR

Depois de manifestar à reportagem seu profundo pesar, o governador Antonio Balbino afirmou que, por felicidade, o Estado acha-se aparelhado para a prestação dos socorros necessários, pois ainda recentemente comprou 12 novas ambulâncias, a maioria das quais seguiu para Santo Amaro.

REGRESSA HOJE

Declarou-nos, por fim, o sr. Antonio Balbino, que regressará hoje à tarde ao seu Estado, por via aérea.

TELEFONEMAS DO SENADOR JURACI

No Senado, durante a sessão extraordinária que teve início às 21,30 horas, o sr. Juraci Magalães tentou, por várias vezes, comunicar-se telefonicamente com o governador Balbino e seu chefe de Polícia deputado Latilete Coutinho, a fim de inteirar-se de detalhes da catástrofe. Entretanto, até cêrca das 23 horas não o havia conseguido.

## «Angostura»: Postos em Prática...

(CONCLUSÃO DA 1ª PAG.)

ram do seu propósito.

ABERTO INQUÉRITO

Nossa reportagem, na tarde de ontem, foi informada de que, por ordem do Ministro da Marinha, foi aberto um inquérito a fim de apurar os motivos da deficiência dos encarregados do salvamento. A presidência do inquérito está entregue ao Almirante Jorge Leite.

Sôbre o caso da draga "San Pablo", que se acha em questão em vista de não ter prosseguido na tentativa e não ter desenvolvido a guarnição adiantada, ou seja, dois milhões e meio, acham as autoridades que só deverá ser solucionado depois da conclusão do processo instaurado contra o seu proprietário, sr. Paul Braning.


**Sindicato dos Trabalhadores nas Indústrias Metalúrgicas, Mecânicas e de Material Elétrico do Rio de Janeiro**

*Sedes: — Rua do Lavradio, 181 e Rua Ana Néri, 152*
*End. telegráfico "SINDIMERIO" — Tels.: 22-2426 e 32-6186*

*CIRCULAR N. 54/58*

**Assembléia Geral Ordinária**

A Diretoria dêste Sindicato convida todos os associados com mais de 6 meses, quites, a comparecerem à Assembléia Geral Ordinária, no próximo dia 27 do corrente, às 18,30 horas em primeira convocação ou às 19 horas em segunda, na sede em construção, à Rua Ana Néri, 152, para tratar da seguinte

ORDEM DO DIA:

a) leitura, discussão e aprovação das Atas das Assembléias anteriores; e
b) apresentação, discussão e votação por escrutínio secreto da Previsão Orçamentária para 1959 e o respectivo Parecer do Conselho Fiscal.

Esperando o comparecimento total dos associados, a Diretoria agradece e reafirma a unidade e espírito de luta pelas reivindicações da classe.

NOTA: Em face da realização dessa Assembléia e da próxima, do dia 4-7-58, que tratará da campanha do aumento de salários, fica suspensa a Reunião Ordinária dos Delegados marcada para o dia 26-6-58.

*Saudações Trabalhistas*
BENEDITO CERQUEIRA
Presidente



**Sente Frio Quem Quer**

Amaury oferece blusões e Pulower para todos os preços e tamanhos. Cobertores a partir de Cr$ 125,00. Blusões xadrez de lã Cr$ 350,00. Blusões tricoline com manga 200,00, 220,00 e 250,00. Casaquinhos de lã para meninos e meninas. Rua da Alfândega 518 — 1º andar. Rua Vinte de Abril 7, 1. Rua José Maurício 286-A, na Penha. Av. Nilo Peçanha 276, Caxias. E. do Rio.



UNIÃO NACIONALISTA DEMOCRÁTICA DOS MARITIMOS, PORTUÁRIOS, ESTIVADORES E CLASSES ANEXAS

**Para Deputado Federal**
**WALDIR SIMÕES**
**Para Vereadores**
**ARMANDO MAIA E LUCILLO MACHADO FERREIRA**



DROGAS E MEDICAMENTOS Ninguém Vende Mais Barato Que a

**FARMÁCIA PHENIX**

☆ Devolvemos a Diferença de Sua Compra em Dôbro, se Você Achar por Menos Noutra Parte

Além dos Preços Baixos, Você Ainda Tem 5% de Desconto, Comprando Além de Cr$ 20,00

TOME NOTA FARMÁCIA PHENIX

AVENIDA MEM DE SÁ, 11 (ESQ. DE MARANGUAPE)



IMPRENSA POPULAR

DIRETOR
PEDRO MOTTA LIMA

Redação e Administração
Rua Alvaro Alvim, 21
22º ANDAR

SUCURSAIS
CAMPOS: Rua João Pessoa, 126 (sobrado)
S. PAULO: Rua dos Estudantes, 144

TELEFONES
Redação: 22-3070
Redação: 22-8518
Gerência: 22-4226

VENDA AVULSA
Número do dia .. .. 1,50
Aos domingos .. .. 2,00
Números atrasados .. 3,00

ASSINATURAS
Assinatura Anual .. 300,00
Assinatura Semestral 160
Assinatura Trimestral 100

EXTERIOR
6 mêses .. .. .. 400
1 mêses .. .. .. 160

Via aérea despesas da parte.

# OS TRABALHADORES ADVERTEM E PROTESTAM

LIDERES sindicais de São Paulo, em nome do proletariado do mais poderoso centro industrial do país, dirigiram ao Presidente da República um memorial em que manifestam, em termos incisivos, a preocupação com que os trabalhadores — e, com êles, todo o povo brasileiro — acompanham a atual evolução política, particularmente a recomposição ministerial. O memorial dos operários de São Paulo, exprimindo o grau de amadurecimento já atingido pelo movimento sindical, indica que a classe operária se opõe, com energia e consciência de seus atos, a qualquer reviravolta no terreno político que venha a implicar na ascensão no seio do govêrno, de homens que, por seus compromissos com os monopólios internacionais, possam pôr em risco as conquistas já alcançadas na luta pela emancipação nacional e entregar aos trustes novas fontes de riqueza, agravando a nossa dependência em face do imperialismo.

LEMBRAM os operários paulistas que participaram ativamente da campanha pela eleição do sr. Juscelino Kubitschek porque viam no programa do candidato uma promessa de govêrno orientado para o desenvolvimento progressista do país — o que, nesse terreno, coincidia com os interêsses e anseios dos trabalhadores. E êsse apoio se manteve em todos os atos nos quais o Presidente da República revelava o propósito de estimular o avanço econômico do Brasil, de criar as bases materiais para acelerar a definitiva emancipação nacional. Mais ainda: afirmam os dirigentes sindicais que os trabalhadores estão prontos a dar ao sr. Kubitschek o apoio que lhe seja necessário para levar à prática, presentemente, uma política que reflita as exigências de progresso e independência, hoje formuladas por todos os setôres patrióticos da nação.

O pronunciamento dos líderes operários de São Paulo se reveste, nas atuais circunstâncias, de uma singular significação. Processa-se, como é notório, uma recomposição governamental. E ninguém ignora que, no bojo dessa reforma do ministério, trava-se uma aguda luta entre as duas tendências que vêm, desde o seu início, influenciando o govêrno e emprestando-lhe o caráter contraditório agora tão evidente: o nacionalismo e o entreguismo. Explorando as dificuldades econômico-financeiras em que se encontra o govêrno, julgaram os trustes haver chegado o momento para exigirem, quer através de seus agentes, quer diretamente, pelas exigências dos banqueiros ianques, que as mudanças no ministério importem, ao mesmo tempo, numa mudança de política: das vacilações ou das concessões parciais para medidas abertamente entreguistas que, a exemplo da reforma cambial, ponham um violento freio à marcha da industrialização e possibilitem a penetração às escâncaras dos trustes imperialistas em nossa vida econômica e política. O fato de se inclinar o sr. Kubitschek, nessa recomposição, para homens como os srs. Lucas Lopes e Roberto Campos, além de outros sabidamente ligados aos piores elementos do colonialismo norte-americano, confirma a existência dessa pressão de Washington. E pior do que isso: mostra que o sr. Juscelino Kubitschek, cedendo a essas exigências, pretende dar passos no sentido de facilitar aos trustes a consecução dos seus sombrios objetivos contra os interêsses do Brasil, contra a marcha que, através de difíceis caminhos, vimos empreendendo no sentido da emancipação nacional.

JUSTIFICA-SE, portanto, plenamente, que os operários brasileiros — os construtores diretos do progresso da nação e aquêles sôbre quem recai o pêso principal de tôdas as dificuldades — manifestem com veemência a sua inquietação e os seus protestos contra a subida aos postos ministeriais de personalidades que naturalmente procurarão fazer uso de sua autoridade não em benefício do Brasil, mas a serviço de quem sempre se colocaram na vida pública: os monopólios imperialistas.

A atitude dos dirigentes sindicais é também um exemplo de vigilância e patriotismo militante. Se êsse exemplo se generalizar, como é preciso que se faça, e se protestos semelhantes partirem de todo o país e dos mais variados setôres sociais, teremos então as condições para barrar as investidas entreguistas e forçar o govêrno a realizar a política que realmente corresponde aos interêsses do Brasil — de resistência aos trustes, de isolamento dos agentes dos monopólios, de quebra da subordinação econômica e política a Washington, de firmeza e independência.

LP

## ☆ QUE ESTRANHA O SR. LUCAS LOPES?

Segundo informa «Ultima Hora», o Sr. Lucas Lopes mostra-se profundamente magoado. O candidato das fôrças antinacionais à pasta da Fazenda, quando se anuncia uma reviravolta na política econômica e financeira do país, de que as catastróficas instruções da SUMOC são um eloquente prefácio, queixa-se do juízo formado nos círculos políticos e no mundo dos negócios a seu respeito. Contesta o epíteto da Operação Reforma Ministerial, evidentemente em função da Operação Nova-Panamericanismo e da missão do Sr. Rubottom no Brasil, o título que lhe é dado de entreguista. Em suas ponderações, acolhidas por aquele vespertino, o Sr. Lucas Lopes indaga se a fama não advém do fato de ter estado êle em contato com elementos estrangeiros, no encaminhamento de questões em que nem sempre os mesmos cedem aos nossos pontos de vista.

Pelo exposto, o Sr. Juscelino Kubitschek vai confiar ministério de fama importância a um cavalheiro que, sem ser poeta, como seu amigo e companheiro do «grupo das idéias», Sr. Augusto Frederico Schmidt, vem apresentar-se agora com êsse ar de ingenuidade. A estranheza do futuro ministro, persona grata dos trustes norte-americanos, dá a impressão, ainda, de uma fraca memória, o que não recomenda nada a quem vai assumir tão altas responsabilidades administrativas. Será que o Sr. Lucas Lopes não se lembra das posições que tem assumido e das opiniões por êle emitidas, em relação a problemas como o do trigo, da Bond and Share e da Light?

Na mesma edição de «Ultima Hora», a seção «No mundo dos negócios» registra um fato que pode explicar ao presidente do Banco Nacional de Desenvolvimento Econômico de onde vem o conceito em que é tido. Ali se conta que o grupo Jaffet vinha encontrando dificuldades de financiamento para reaparelhar seus serviços de extração de minérios de ferro, porque «o BNDE não lhe estava condições para o levantamento de recursos». O colunista conclui a história assim: «Sòmente depois que o grupo Jaffet admitiu a participação de Rockfeller no negócio é que o citado banco liberou o financiamento, estimado em Cr$ 1,5 bilhão a fim de serem atendidas as despesas em moeda nacional. O maquinário deverá ser trazido pelos americanos, sem cobertura cambial, graças aos favores da Instrução 113.»

Esse novo episódio, tão recente, confirma-nos a coerência do presidente do BNDE, às vésperas de assumir o cargo de ministro, já concedendo entrevistas sôbre sua futura gestão. Que qualificativo espera merecer o Sr. Lucas Lopes?

O que pode causar estranheza, por outro lado, é a atitude de «Ultima Hora», quando procura desarmar a opinião nacionalista, em face da grave crise presente, ao dizer em editorial que «não têm cabimento os rumores alarmistas que vêm, sendo lançados e que não passam, por ora, de uma mais ou menos hábil justaposição de fatos para levar a conclusões que interessam, do ponto de vista eleitoral, a determinados setores oposicionistas».

Não é nada disso. Não são setores oposicionistas que se alarmam. É a poderosa corrente nacionalista, a que está ligado aquele vespertino, e a opinião popular em pêso, são as fôrças patrióticas e progressistas que se opõem a uma Operação de entrega tão séria: a entrega da pasta da Fazenda, além de outras, a notórios elementos de ligação do capital colonizador ianque.

ALKMIM AOS JORNALISTAS:

# Continuará Resistindo a Qualquer Medida Contrária ao Desenvolvimento Nacional

**Amanhã a transmissão da pasta da Fazenda — Vacilações do presidente da República — UDN recusa participação — Amaral Peixoto diz que não foi convidado**

Às 10 horas de amanhã, quarta-feira, no Salão Nobre do Ministério, o sr. José Maria Alkmim passará a pasta da Fazenda ao sr. Lucas Lopes, seu sucessor. Consta que nessa mesma tarde o ex-Ministro reassumirá o mandato na Câmara dos Deputados, inscrevendo-se logo para ocupar a tribuna, iniciando a série de discursos nos quais fará a fundamentação e a defesa da política cambial e cafeeira que aplicou como imperativo do processo desenvolvimentista em curso no país.

PERMANECERÁ NA RESISTÊNCIA

Na tarde de ontem, os jornalistas credenciados junto ao gabinete do Ministro Alkmim prestaram-lhe significativa homenagem. Respondendo ao discurso do presidente do Comitê de Imprensa, sr. Aylton Quintiliano, o sr. Alkmim, após agradecer a homenagem que lhe era prestada e a colaboração recebida dos jornalistas, afirmou que, regressando à atividade parlamentar e política, manteria a mesma linha de defesa dos interêsses nacionais e permaneceria na resistência a tôda e qualquer medida de caráter econômico ou financeiro que possa constituir ameaça ao desenvolvimento nacional ou de freiamento ao processo de industrialização em marcha.

SOLIDARIEDADE DOS NACIONALISTAS

Sabe-se que o sr. Alkmim deixará o Ministério da Fazenda cercado da solidariedade e apoio de tôdas as correntes nacionalistas, que procuram, neste momento, se unir para a preservação e defesa de uma política cambial e cafeeira que consulte os interêsses nacionais e tenha sempre em vista como objetivo, a emancipação econômica do país.

Na Câmara, ao reassumir seu mandato, o ex-Ministro da Fazenda encontrará em torno de si a Frente Parlamentar Nacionalista e, coêsos, seus correligionários da ala moça.

DECRESCE O ÍMPETO DA REFORMA MINISTERIAL

A impressão dominante nos meios políticos na tarde de ontem é de que houve, neste fim de semana, um ligeiro amortecimento no ímpeto inicial com que JK se lançara à reforma ministerial. Atribui-se às presentes vacilações do Presidente da República sôbre o momento da substituição e o nome do sucessor do Ministro Macedo Soares a reação encontrada nos círculos nacionalistas, nos meios parlamentares, militares e mesmo entre as correntes mais influentes das classes produtoras.

Consta que a substituição do atual Ministro do Exterior não se seguirá imediatamente à do Ministro da Fazenda. Possìvelmente o sr. Macedo Soares não deixará o Itamaratí antes do dia 27. O nome do sr. Francisco Negrão de Lima continua a ser o mais em evidência seguindo-se o do sr. Vicente Ráo, remanescente do Estado Novo e cujo nome está indissoluvelmente ligado às lamentáveis posições de subserviência assumidas em Caracas.

Para a Prefeitura do Distrito Federal, caso venha a se confirmar a escolha do Embaixador Negrão de Lima para a pasta do Exterior, iria o sr. Augusto do Amaral Peixoto, cuja eleição ao Senado oferece poucas possibilidades de vitória.

UDN RECUSA PARTICIPAÇÃO

Dentro do esquema de reforma ministerial de JK não teria sido esquecida a participação da UDN, que seria contemplada com quatro Ministérios. O oferecimento teria sido feito pelo senador Benedito Valadares ao senador Juracy Magalhães. Alguns próceres udenistas, inclusive o sr. Lacerda, teriam se mostrado favoráveis à participação da UDN no novo ministério. O sr. Juracy Magalhães, porém, julgando inconveniente para o seu partido tal vinculação ao govêrno às vésperas das eleições, teria se manifestado contrário, tendo sido recusado o generoso oferecimento, não de duas, mas de quatro pastas na reforma ministerial em preparação.

AMARAL PEIXOTO NÃO FOI CONVIDADO

Chamado por JK, o embaixador Amaral Peixoto chegará hoje ao Rio, a fim de participar das conversações ligadas à reforma ministerial, segundo se diz.

De Washington, antes de embarcar, falando à "France Presse", declarou o sr. Ernani do Amaral Peixoto não ter recebido qualquer consulta ou convite oficial para o cargo de Ministro do Exterior.

## Encontro Pela Cooperação Internacional

**Em São Paulo, no próximo dia 28 — Sugestões para os delegados brasileiros ao Congresso de Estocolmo**

Vai ser realizado em São Paulo, nos próximos dias 28 e 29, um Encontro para discutir problemas ligados à cooperação internacional e ao desarmamento. Serão apresentadas sugestões aos delegados brasileiros ao Congresso pelo Desarmamento e a Cooperação Internacional, que terá lugar a 16 de julho, em Estocolmo.

A convocação para êsse Encontro é assinada pelas seguintes personalidades: deputados Jonas Bahiense, Abguar Bastos, Campos Vergal, Leônidas Cardoso, Rogê Ferreira, Cid Franco, Croacy de Oliveira, Dabogerto Sales, Aarão Steinbruch e Ariel Tomasini, vereadores Mário Câmara, João Lousada, Agenor Lino de Matos, Freitas Nobre, Timóteo Spinola, Herminio Vicente e Hélio Walcácer, dr. Abel Chermont, rev. Cesar Dacorso, bispo metodista, líder sindical Salvador Romano Lossaco, professor Mário Schemberg.

E' o seguinte o texto da convocação para o Encontro:

«Inspirados no anseio universal de fraternidade entre os povos, convocamos as pessoas e organizações interessadas na cooperação internacional para um Encontro, a realizar-se em São Paulo, nos próximos dias 28 e 29, com o objetivo de discutir problemas atinentes à Cooperação Internacional e ao Desarmamento.

Esta reunião de estudos visará à elaboração de sugestões e à apresentação de subsídios aos delegados brasileiros ao Congresso pelo Desarmamento e a Cooperação Internacional que terá lugar em 16 de julho vindouro, em Estocolmo, sob os auspícios do Conselho Mundial da Paz e o patrocínio de Lord Bertrand Russel, Pastor Niemoller, Jean Paul Sartre e outras eminentes personalidades, com a nobre finalidade de discutir idéias e métodos que possam assegurar o desenvolvimento e um frutífero intercâmbio cultural e econômico entre os povos e consolidar as bases para o desarmamento geral e a paz mundial».

PROGRAMA

Os trabalhos do Encontro terão início dia 28, às 15 horas, seguindo-se os debates. No mesmo dia, às 18 horas, será oferecido um coquetel aos delegados e à imprensa.

No dia 29, às 10 horas serão apresentadas e discutidas as resoluções. Após o encerramento, haverá, às 12,30, um almôço aos delegados.

As sessões se realizarão no salão nobre da Associação Paulista de Imprensa.

## NOVAS DIRETIVAS PARA COMÉRCIO FARMACÊUTICO

**Senado**

De autoria do sr. Lineu Prestes, foi encaminhado à Mesa, na sessão de ontem, projeto tornando livre o comércio de farmácia. Segundo a proposição, caberá, entretanto, ao farmacêutico legalmente habilitado, não só a responsabilidade técnica pelo estabelecimento, como também a assistência profissional efetiva aos seus auxiliares.

Nessas condições, a iniciativa do representante paulista modifica o artigo oitavo do decreto número 20.627, de 9 de novembro de 1931.

AINDA ARAPOTI

O sr. Oton Mader voltou a um de seus temas prediletos: o caso da fábrica de papel Arapoti e as transações de terra no sudoeste do Paraná. Reclamou o prócer udenista a volta daquêle imóvel ao Patrimônio da União, porque, no seu entender, o governador Moisés Lupion «está acima da lei e da moral».

REQUERIMENTOS

Justificou o sr. Lino de Matos, da tribuna, dois requerimentos seus. No primeiro, indaga do ministro da Viação a razão por que ficou apenas no lançamento das pedras fundamentais a construção dos prédios para os Correios e Telégrafos nas cidades paulistas de Itatiba e Atibaia, e, no segundo, citando nominalmente várias firmas do Rio e da capital bandeirante envolvidas no chamado contrabando de televisores, quer saber das providências tomadas pela pasta da Fazenda tendentes a assegurar, de maneira objetiva, a futura execução da sentença que deverá condenar os infratores.

ORDEM DO DIA

O plenário aprovou o projeto da Câmara que altera a lei número 1.254, de 4 de dezembro de 1950, a fim de consignar, anualmente, subvenções a diversas universidades que foram ampliadas com a criação de novas escolas de Engenharia, Filosofia e Ciências Econômicas.

Aprovou-se, igualmente urgência para dois projetos da Câmara o que aumenta o quadro da Secretaria do Tribunal Regional Eleitoral do Rio Grande do Norte e o que regula a situação dos servidores civis e militares candidatos a cargos eletivos.

LÍBANO

De regresso do Líbano, onde estêve como membro de uma comissão de congressistas, o sr. Rui Palmeira deplorou a situação ali reinante, formulando votos para o restabelecimento da paz naquêle país.

ELEITA A COMISSÃO

Foram eleitos os três senadores que deverão integrar a comissão parlamentar mista que estudará as medidas legislativas pertinentes à organização político-administrativa na futura capital da República (Brasília).

SESSÃO EXTRAORDINÁRIA

A presidência convocou uma sessão extraordinária, que teve início às 21,30 horas.

## Coisas que Acontecem

ANA MONTENEGRO

*A situação da mulher na sociedade atual coloca, perante essa mesma sociedade, novas exigências. E não, apenas, a situação da mulher, mas, também, acessòriamente, as condições de moradia, nos grandes centros urbanos. Por isso, relativamente às crianças o problema não se reduz, sòmente, a ensinar a ler. E' mais do que instruir: é educar. A mulher que exerce uma profissão, que trabalha fora, começa por recorrer à creche, à escola maternal e, em seguida, por imposição mesmo das circunstâncias, necessita do jardim de infância, para matricular os filhos. Mesmo que não trabalhe fora, não poderá conter, limitar a atividade da criança às quatro paredes de um apartamento. O conjunto de circunstâncias que formam, atualmente, o ambiente social e familiar, preconiza, não como luxo, mas como necessidade educacional, a freqüência aos jardins de infância. E a experiência vem mostrando que o jardim de infância dá às crianças uma responsabilidade maior, perante a coletividade doméstica e o círculo de relações. Sistematiza as indagações e representa um derivativo sadio e equilibrado às atividades próprias da idade. Não é possível, pois, tanto por questões de ordem material, como social, dissociar o jardim de infância do currículo educacional da população infantil. Esse tema, de grande importância, para pais e educadores, vêm, agora, à baila, diante da esplêndida pergunta feita pela menina de nove anos, Márcia Glória, ao professor Veiga Cabral, na festa da "Rádio Escola", do Serviço de Divulgação da Prefeitura, quando da comemoração do sesquicentenário do Jardim Botânico. Perguntou a menina ao professor:*

*— "De quantos jardins de infância precisam as crianças cariocas?"*

*E o professor respondeu:*

*— "Acho suficientes os que já existem".*

*E' estranhável a resposta dada, por tratar-se de afirmação feita por um educador que é, além disso, o diretor, como foi dito atrás, do Departamento de Educação Primária. Será que o sr. Veiga Cabral não sabe que na extensa área de Santíssimo a Campo Grande, incluindo outros bairros, há, apenas um jardim de infância. E que no 23º Distrito — Deodoro, Vila Militar, Ricardo de Albuquerque, Anchieta — só existem 3 turmas de Jardim de Infância, com 96 crianças? Os dados negativos são muito longos, por isso continuarei a citá-los amanhã, por falta de espaço hoje.*

*Só não entendo é que se deseje esconder uma verdade que é bastante conhecida pela população, pelos educadores e, especialmente, pelas mães.*

## Fora do Plenário

MARIA DA GRAÇA

*O sr. Ranieri Mazzili não presidiu em nenhum momento a sessão. Mas também não valia a pena. O plenário estêve desoladoramente vazio. Da Maioria terão comparecido, quando muito, uns quatro ou cinco representantes. Comandante sem exército, o sr. Armando Falcão passou a liderança ao vice João Menezes e desapareceu. O Córvo teria sido o primeiro orador do grande expediente. Continua sumido e dizem que só voltará às lides parlamentares depois que a Executiva Nacional, à base do parecer Afonso Arinos, decida sôbre o seu recurso contra as resoluções da Convenção fluminense. Em seu lugar falou o sr. R. Padilha, que era o segundo inscrito, e felizmente depois houve o discurso do sr. Pedro Braga.*

*GRÃO-MESTRE MAÇON E A SITUAÇÃO NACIONAL*

O sr. Cyro Werneck de Souza, Grão-Mestre do Grande Oriente do Brasil e, nesta qualidade, Chefe da Maçonaria Brasileira, concederá amanhã, às 16 horas, no salão nobre do Grande Oriente, à Rua do Lavradio n. 97, entrevista coletiva à imprensa. Na oportunidade, o Grão-Mestre tornará públicos os pontos de vista da secular instituição sôbre os mais palpitantes problemas da atualidade brasileira, especialmente os de natureza política e social. Divórcio e influência de certas classes e grupos de opinião, na vida política e social, econômica e financeira do país, são pontos que o entrevistado abordará, submetendo-se depois ao interrogatório dos jornalistas.

*VIEIRA OFERECE CONDIÇÕES DE ACÔRDO E DÁ PRAZO A BALBINO*

*A propósito de sua candidatura ao govêrno do Estado, e com data de 21 dêste mês, o sr. Vieira de Melo enviou ao governador Antônio Balbino longa carta, duas e meia fôlhas, na qual, entre outras coisas diz: "Foi você a primeira pessoa a quem lealmente confiei, com grande antecedência, a intenção de realizar sondagens, no PSD e junto a outras agremiações, para verificar a viabilidade daquela aspiração, depois, é claro, do Presidente da República. Quando, ainda em setembro do ano passado, informei ao Chefe da Nação do auspicioso resultado daquelas consultas, pediu-me aquêle eminente amigo que não desse qualquer passo decisivo antes que êle, menos como Presidente do que como amigo comum, conversasse com você e recolhesse uma impressão clara de suas disposições. Em princípio de dezembro informou-me o sr. Juscelino Kubitschek que, depois de duas longas conversas, ficara convencido, embora isto não lhe houvesse sido expressamente declarado, de que, em nenhuma hipótese, você marcharia com a minha candidatura. Restituiu-me, naquela ocasião, a liberdade de movimentos" E, mais adiante, referindo-se à nota oficial da bancada pessedista baiana a respeito de um candidato escolhido entre os seus membros, concluiu o ex-líder da Maioria: "Tem, portanto, você, à sua disposição, extensa área partidária dentro da qual se pode movimentar. A mais conspícua e credenciada de nossa gloriosa agremiação. Volte-se para ela, até aqui ignorada, apesar da longa tradição que milita em seu favor, e recrute ali um homem de valor, cuja indicação a Bahia receba, senão com aplausos, pelo menos com respeito. Não estou, com esta atitude, renunciando à minha candidatura. Estou dando uma trégua. Concedo uma dilação. Admitindo uma composição, honrosa para nós ambos. Se o seu propósito é unir e não separar, aí tem você, sem qualquer preço, a tão desejada fórmula de pacificação". E, então, o prazo fixado até o dia 28 para uma resposta, ficando se submeterá ao Diretório e à Convenção, convocado para 4 a 18 de julho, o nome de um dos deputados federais. Caso contrário, irá em frente com a sua candidatura.*

*ADEMAR QUER SUPLENCIA NO D. FEDERAL*

O sr. Ademar de Barros telefonou de São Paulo à direção do seu partido, pedindo que indague junto ao STE sôbre a viabilidade da apresentação da sua candidatura a suplente de senador carioca na chapa do sr. Mozart Lago.

*CID CARVALHO FALARA QUINTA-FEIRA*

*O sr. Cid Carvalho confirmou que ocupará a tribuna na próxima quinta-feira, adiantando que o seu discurso terá como ponto de partida o último discurso de JK, daí passando à análise da política exterior brasileira e das perspectivas que se abrem, à base das condições internas, econômicas e sociais, de assumir no cenário internacional posição de nação independente, econômicamente emancipada. Para hoje está sendo [illegible] o discurso do sr. Sérgio Magalhães, que abordará o problema cambial e aspectos do desenvolvimento econômico e industrial do país.*

# A Encampação da Companhia De Energia Elétrica Riograndense

**Otto Alcides Ohlweiler (professor catedrático da Escola de Engenharia da Universidade do Rio Grande do Sul)**

Uma notável campanha, antiimperialista se trava, no Rio Grande do Sul, com ampla repercussão em âmbito nacional, em tôrno da encampação da Companhia Energia Elétrica Riograndense, emprêsa controlada pela Companhia Auxiliar de Emprêsas Elétricas Brasileiras, que representa, no Brasil, o grupo norte-americano da Eletric Bond and Share. A encampação vem sendo pleiteada pelo executivo gaúcho com o apoio ativo da Câmara Municipal de Pôrto Alegre como da Assembléia Legislativa Estadual, através de pronunciamentos unânimes, bem como de tôda a opinião pública riograndense, na mais empolgante demonstração de unidade já manifestada em relação a problemas desta natureza.

Como medida preliminar e indispensável à encampação, impunha-se o tombamento dos bens físicos e contábeis da Companhia Energia Elétrica Riograndense, cuja concessão expirou no dia 2 do mês em curso. Agora, acabam de ser reveladas à opinião pública as conclusões a que chegou, em seu relatório, a Comissão de Tombamento.

A companhia fraudou por tôdas as formas os dispositivos legais que regulam o lucro das emprêsas de eletricidade no país. O capital escriturado, sôbre o qual têm sido calculadas as tarifas para assegurar o lucro legal de 10%, foi desonestamente «aguado», inflacionado na proporção de cêrca de 300%. As conclusões finais do relatório da Comissão de Tombamento são cinco e estão repercutindo, nacionalmente, como uma verdadeira bomba. Eilas, a seguir, sucintamente descritas:

I — «Com os lucros obtidos, a Companhia Energia Elétrica Riograndense cobrou-se de seus investimentos». O relatório demonstra que o montante do excesso de lucros auferido pela CEERG, ao arrepio da lei que regulamenta a produção e a venda de energia elétrica no país, até 31 de dezembro de 1957, alcançou mais de 372 milhões de cruzeiros, superando o investimento realmente feito pela emprêsa em aproximadamente 81 milhões de cruzeiros.

II — «Em caso de encampação, a Companhia Energia Elétrica Riograndense nada terá a receber, mas a restituir». De fato, deduzindo-se do investimento feito pela Companhia — cêrca de 201 milhões de cruzeiros — as [illegible] previstas pela lei (contribuições [illegible] e conta de [illegible] a compensar), que perfazem pouco mais de 485 milhões de cruzeiros, resta um saldo negativo de quase 192 milhões de cruzeiros, que é, portanto, a importância que a CEERG deveria restituir.

III — «Para continuar operando, a CEERG deverá recolher Cr$ 372.197.510,90». Caso o govêrno decida permitir a Companhia continue explorando os serviços, deverá ela recolher ao Banco do Brasil ou ao Banco Nacional do Desenvolvimento Econômico aquela importância, que é o excesso de lucros que auferiu até o fim do ano passado.

IV — «Os dólares remetidos para o exterior, a título de Juros, excedem, em aproximadamente 200%, o montante dos dólares recebidos a título de empréstimos». A Comissão de Tombamento constatou que, para uma média de empréstimos da ordem de oito milhões de dólares, foram feitas remessas de juros em um montante de quase 16 milhões de dólares. Outra particularidade assinalada é a de que a quase totalidade dos empréstimos foram contraídos com a American Foreign Power, subsidiária da Bond and Share, configurando-se perfeitamente a simples transferência de recursos entre emprêsas pertencentes aos mesmos acionistas.

V — «O excesso de juros remetidos para o exterior amortizou o valor dos empréstimos externos». O relatório revela que as emprêsas do grupo Bond and Share, que operam no Brasil, têm como entidade financiadora a American Foreign Power e como sociedade com a finalidade de prestação de serviços técnicos a Ebasco International Company, ambas pertencentes ao grupo Bond and Share. Por meio de tais ligações, a CEERG pôde remeter para fora do país um excesso de juros por si só capaz de amortecer os empréstimos externos até aqui contraídos pela concessionária.

Tais são as conclusões a que chegou a Comissão de Tombamento. Elas revelam, antes de tudo, o caráter espoliador das atividades da CEERG, deixando claro que, de acôrdo com o interêsse público, sòmente pode haver uma solução — a encampação. Tomadas que foram as necessárias medidas preliminares e encaminhado o problema à consideração do govêrno federal, formou-se em certos círculos a opinião de que a encampação seria decretada sem maiores dificuldades. Agora, entretanto, passados os primeiros momentos, tornou-se já evidente que, não obstante as estarrecedoras conclusões do relatório, a desejada encampação sòmente será obtida como resultado de uma árdua luta, em que a mobilização da opinião pública está fadada a exercer um papel decisivo.

Esta é a convicção que se forma quando se considera, de um lado, o próprio desenrolar dos fatos, e de outro lado, o quadro da vida nacional. A encampação é uma medida que depende do govêrno federal e, conforme a legislação vigente, representa um ato unilateral que não requer a audiência prévia da concessionária, embora possa a mesma examinar o trabalho relativo ao tombamento realizado e, então, se achar conveniente para os seus interêsses, recorrer ao judiciário. Com a decretação da encampação, a administração estadual, através da Comissão Estadual de Energia Elétrica, substituiria a CEERG.

Sintomàticamente, entretanto, surgiu, no seio do Conselho Nacional de Águas e Energia Elétrica, a estranha tese de que o govêrno federal não deve recorrer à encampação, mas sim decretar a caducidade da concessão. A decretação da caducidade é justificada, pelos que a defendem, como uma solução que não teria maior repercussão nos círculos financeiros do exterior, uma vez que ela seria atribuída às graves faltas que vem cometendo a concessionária. Sôbre ser esdrúxula a decretação da caducidade depois de findo o prazo do contrato, há a considerar que, antes, jamais se lembrou o Conselho de Águas e Energia Elétrica de aplicar aquela medida corretiva por mais insistentes que tenham sido as reclamações contra os maus serviços prestados pela Companhia. Ora, a medida preconizada por aquêle órgão da administração federal, isto é, a decretação da caducidade da concessão, irá abrir caminho para a instauração de um processo moroso, que acabará se arrastando durante anos no judiciário. Enquanto isso, a CEERG continuará operando. E, por fim, tudo ficaria como até aqui. A solução indicada pelo Conselho de Águas e Energia Elétrica tem, pois, tôdas as características de uma autêntica medida protelatória, que sòmente poderá beneficiar a atual concessionária.

A posição do govêrno federal não atende aos interêsses da coletividade riograndense. É, no fundo, ditada pelo propósito de salvaguardar os interêsses escusos de um grupo financeiro estrangeiro que outra coisa não tem feito do que prejudicar o país. É a posição ditada pelos setores entreguistas que não encontram outra solução para as dificuldades financeiras que enfrenta o país a não ser mendigando de chapéu na mão mais um empréstimo junto aos círculos financeiros norte-americanos ainda que à custa das mais graves concessões.

É óbvio que os trustes norte-americanos e os círculos entreguistas a êles ligados irão envidar o máximo de seus esforços no sentido de impedir que se objetive a encampação da CEERG. Não há dúvida, entretanto, que é a mobilização da opinião pública que decidirá em última instância. O relatório da Comissão de Tombamento fornece todos os elementos necessários para isso. Impõe-se que se dê a mais ampla divulgação às conclusões daquêle relatório.

Não estamos em face de um episódio local. Trata-se de um acontecimento de importância nacional. O povo brasileiro todo precisa conhecer como operam as emprêsas estrangeiras de energia elétrica no país. Precisamos formar uma consciência nacionalista em matéria de energia elétrica a exemplo daquela que forjou a campanha do petróleo. As emprêsas estrangeiras não poderão continuar a se expandir à custa dos recursos dos estabelecimentos de crédito nacionais. O projeto de lei nº 1898/56, em tramitação no Congresso Nacional, que, uma vez aprovado, eliminaria os princípios nacionalistas do Código de Águas, tem de ser derrotado ou escoimado de seus itens entreguistas. Precisamos, igualmente, garantir a constituição da Eletrobrás em bases verdadeiramente nacionalista. Tôdas estas questões podem e devem ser ventiladas, agora, junto à opinião pública à luz da campanha em favor da encampação da CEERG, que nada mais é do que uma das tantas batalhas da luta anti-imperialista em que está empenhado o povo brasileiro.

# Trabalhadores em Moinhos Em Plena Campanha Salarial

## Percentagem do aumento 35% -- Indiferença patronal -- A campanha poderá tomar novo rumo

Os trabalhadores das indústrias de massas alimentícias e dos moinhos, estão em plena campanha salarial, uma vêz que já terminou o último acôrdo inter-sindical sôbre aumento de salários para o setor de massas.

A propósito dessa campanha, a reportagem da IMPRENSA POPULAR ouviu o sr. Antônio Rocha, presidente do Sindicato dos Trabalhadores em Moinhos e Massas Alimentícias, que nos disse:

— Desde o dia 13 de maio, estamos empenhados em nossa campanha salarial, pois a 1º de junho terminou o acôrdo de setor de massas e biscoitos. Nessa corporação prosseguiu o sr. Rocha, está passando uma situação muito difícil, devido à alta do custo de vida.

PERCENTAGEM DO AUMENTO

— Ao entrarmos nessa campanha salarial, continuou, o presidente do sindicato, tivemos todo o cuidado para fazer um pedido de aumento de salário realista, isto é, pedir uma percentagem de acôrdo com a realidade. Assim é que, pedimos apenas 35 por cento de aumento geral e um mínimo de Cr$ 1.000,00. Essa percentagem não corresponde ao aumento real do custo de vida, porém os órgãos técnicos de estatística não vão além dessa percentagem porque não são capazes ou não querem fazer uma pesquisa verdadeira sôbre a elevação do custo de vida.

— Como já disse, a nossa situação é de desespêro, pois os salários não dão mais para nada, afirmou o sr. Rocha, e nêste sentido enviamos ofícios aos patrões para nos atenderem o mais depressa possível. Entretanto, sentimos que os empregadores estão indiferentes a respeito de nosso pedido de aumento de salários, e essa convicção aumenta mais, pelo fato dos empregadores não terem comparecido à Mesa Redonda no Departamento Nacional do Trabalho, no dia 16 p. passado.

— Mesmo assim, continuou o sr. Antônio Rocha, apesar dessa indiferença esperamos que os srs. empregadores mudem de atitude e compareçam à próxima Mêsa Redonda no DNT, no dia 26 do corrente.

NOVO RUMO A CAMPANHA

— Realizamos duas assembléias em nosso sindicato durante essa campanha salarial — continuou o sr. Rocha. Tôdas elas tiveram o espírito de melhor bôa vontade para se chegar a um acôrdo amigável. Êsse espírito de entendimento ainda prevalece. Entretanto, concluiu o presidente do Sindicato, a assembléia que vamos realizar no dia 27 do corrente, para tomar conhecimento do resultado da referida mêsa redonda, pode levar a campanha a mudar de rumo, caso os empregadores não concordem em atender às nossas reivindicações.

## Magistério de Ciências Naturais Vai Realizar um Encontro em Agôsto

### Patrocínio da C.A.D.E.S. e da Casa do Professor — Novos debates em tôrno do problema do programa

Mais uma reunião de vital importância para a feitura de uma segura análise dos programas oficiais vigentes no Curso Secundário Brasileiro será realizada em agsto vindouro, sob os auspícios da Campanha de Aperfeiçoamento do Eensino Secundário — CADES e da Casa do Professor. Desta feita, os mestres que deverão centralizar os debates serão os de Ciências Naturais, disciplina que se acha inscrita sòmente nas duas últimas séries do Curso Ginasial.

A finalidade destes encontros — informou à reportagem o prof. José Carlos de Melo e Souza, coordenador dos trabalhos da CADES — é verificar os meios de dar ao ensino maior rendimento, de maneira a que as mais recentes conquistas da ciência didática sejam postas a serviço da aulas mais objetivas e que apresentem maior interêsse para os discentes. Entre os assuntos que serão lembrados durante a reunião incluiremos a Orientação Educacional, disciplina que já se mostrou como a mais eficiente colaboradora de professôres e diretores nesta nova fase que experimenta o ensino de gráu médio no Brasil.

REUNIÃO NO MUSEU NACIONAL

— Como estamos esperando a presença da maioria dos professores que trabalham nos estabelecimentos de ensino desta capital e das cidades fluminenses mais próximas — esclareceu o prof. Mello e Souza — deliberamos efetuar a reunião na sede do Museu Nacional, na Quinta da Boa Vista, local mais propício para estudos e debates em tôrno das Ciências Naturais. A data prevista para êste encontro, que será o segundo dêste ano no Rio, é a 9 de agôsto, estando portanto, convidados todos os mestres desta disciplina para o mesmo.

Os debates girarão em tôrno do programa oficial vigente, seus problemas de ordem didática e as dificuldades que os professores encontraram para executá-lo na integra, além de cada participante poder oferecer exemplos úteis à coletividade em matéria de experiências efetuadas em suas aulas ou técnicas mais rentáveis com relação ao aprendizado e sugestões ligadas aos problemas de condução dos pontos, meios e modos de apresentá-los altamente motivados aos alunos. O interêsse da CADES e da Casa do Professor — finalizou o prof. Mello e Souza é possibilitar um clima de franco debate em tôrno do assunto de modo a que o mesmo apresente os resultados mais proveitosos par o ensino médio em nosso país.

AJUDE A IMPRENSA POPULAR

## NOTICIAS DO MINISTÉRIO DO TRABALHO

ESTRANGEIROS

A emprêsa Rádio S.A., com sede nesta capital, requereu do ministro do Trabalho permissão para admitir estrangeiros, cujos nomes e funções especificou.

Ouvido o Sindicato dos Trabalhadores na Indústria da Construção Civil e de Ladrilhos Hidráulicos e Produtos de Cimento do Rio de Janeiro, não prestou esclarecimentos precisos e não informou claramente sôbre a existência de brasileiros para o desempenho das funções às quais alude o postulante.

Diante doparecer do diretor

Diante do parecer do diretor Barroso indeferiu o pedido.

Por outro despacho, o titular da Pasta indeferiu o pedido de revisão do I.A.P. dos Marítimos contra decisão do Conselho Supervisor da Previdência Social que deu provimento ao recurso de Maria Lidia Espindola, na qualidade de filha e única beneficiária do ex-segurado Raul Espindola.

## Energia Nuclear na América Latina

### Percorre os diferentes países uma missão de técnicos e cientistas

Uma missão do Organismo Internacional de Energia Atômica, formada por especialistas em aspectos científicos, tecnológicos e educacionais dêsse ramo da ciência, percorre no momento, a América Latina, com o fim de recolher informações sôbre as necessidades e possibilidades dos respectivos países, em matéria de investigação e treinamento no campo da energia nuclear. As informações obtidas serão utilizadas pela Organização dos Estados Americanos, que foi incumbida de realizar os estudos preparatórios para a primeira reunião da Comissão Internacional de Energia Nuclear.

Fazem parte da missão, o sr. Norman Hilberry, diretor da Escola-Laboratório Nacional de Ciência e Engenharia Nuclear, de Argone, que a chefia; o sr. Colon Alfred Carcasse, diretor-ajudante do Centro Nuclear de Saclay, na França; o sr. Harold Sheard do Reino Unido, conselheiro técnico das Organizações de Energia Atômica de Ultramar, de Harwell, e o professor Mario Bancora da Argentina, diretor de Equipamentos Técnicos do Organismo Internacional de Energia Atômica.

A Secretaria-Geral da OEA designou dois técnicos, para integrarem a missão: sr. Luis Cintra do Prado do Brasil, e sr. John K. Rouleau, da Comissão de Energia Atômica dos Estados Unidos. Fazem parte do grupo, vários assessores especializados na aplicação de rádio-isótopos à biologia, medicina e agricultura.

A iniciativa dessa visita à América Latina deve-se a uma sugestão dos membros brasileiros, argentinos e guatemaltecos da Junta Diretora do Organismo Internacional de Energia Atômica, no sentido de que êste organismo estude a possibilidade de estabelecer centros regionais de treinamento e especialização nos países desta parte do continente.

A I Conferência Geral do Organismo Internacional de Energia Atômica, em 1957, reconheceu que a escassez de pessoal adestrado e especializado, no campo da energia nuclear, vem prejudicando mais o desenvolvimento dos programas de energia nuclear na América Latina do mesmo a falta de recursos financeiros e de equipamentos.

## FESTAS e SAMBAS

K. TIMBEIRO

### FESTA JUNINA NO FALEIRO

O Faleiro F. C. dos Pilares, que completou seu 36º aniversário de fundação no dia 1 p.p., vem realizando uma série de festividades que terão como ponto culminante os "festejos juninos" em homenagem a São Pedro, a realizar-se no próximo dia 28. Na foto, vemos algumas componentes do Departamento Juvenil, do querido grêmio alvi-rubro, a cargo de quem estará a ornamentação do Arraiá do Faleiro".

## Arraiá do Coroné Trigueiru

### A «Ala do estado menó» (G.R.E. S. Independente) homenageará São Pedro

Nu dia 28 di junho, fará realizá sua tradicioná Festa de Sã Juã a Ala du Estadu Menó I ta cunvidando vosmicê a cumparecê nu grandioso arrastapé du Arraiá du coroné Trigueru na Rua Falcão da Frota n. 1.664.

CASAMENTU

Haverá casamentu du fio du coroné Trigueru, cum a fia du coroné Pavão, às 20 horas, cum passeata a cavalos nu Padi Miguê. I dispois, vorta pru nosso Arraiá a modo de que, começá o fandunga, cum umas das meloris orquestas típica da zona proletária. "Os coloredis Infernais", i também cum u piano du seu Panchito Chape qui é u maió da zona.

PRÊMIO

Haverá um torneiu di varsa, cum grande prêmio para u vencedô, qui será oferecidu pelo candidatu a Vereadô, sinho Jorge Lopes moradô da localidadi.

Cunvidadus de honra, Alas, Diretoria i Imprensa, Tribuna du Povo, Imprensa Populá, Mocidade do Independente, Portela, U. do Salgueiro, Unidos de Bangu, Cosme e Morgá China e sua moçada, Alas Chico Basro, Mocorongo e seus, Jorge e seu camaradas, Boemios, Ana Maria e suas 28, Sinfonia dos Tamancos e outros.

Prá guvernu seu está tudo muito ben onamentadu prá vosmicê, batata assada, quentão e macacheira, etc.

Tudu apreparado prá sinhozinho si adiverti a vontadi, cum respeitu sinão, vai pu xilindó.

APÊLO

Só Delegado pede a todos qui puderem, cumparecê a caipira para não fugir du ritmo da tradicioná festança. Não percam.

*O DELEGADO*

## Juventude A.C. — 17 Anos de Lutas e Glórias em Prol do Esporte

### Grandioso programa festivo será realizado logo mais à noite pelo tricolor da Zona Sul — Tomarão posse os novos dirigentes

O Esporte Amador Independente da Zona Sul, encontra-se em festa pela passagem do 17º aniversário do Juventude de Ipanema.

Logo mais à noite a família tricolor estará reunida para comemorar o grande evento. Na oportunidade serão empossados os novos dirigentes para o biênio 58/60. O ato tem seu início marcado para às 20 hs.

A DIRETORIA QUE TOMARÁ POSSE

Regerão os destinos do tricolor da zona sul, os seguintes desportistas, membros da diretoria: Ocaso Gonçalves Dias (presidente); Aldemir da Silva Braz (vice-presidente); Laura Bruce Gomes (1º Secretário); José Carlos Tavares (2º Secretário); Helio Luiz Martins (1º tesoureiro); Paulo Roberto de Oliveira (2º tesoureiro); Adoxo Batista de Aguiar (diretor social de esportes); Gilson Paulo de Melo (diretor social); Milton García Rosa (diretor de propaganda); Teodoro Ribeiro de Azevedo Euclides Munhões Barreto, Valdemiro Pereira da Silva membros do Conselho Fiscal.

Na foto Ocaso Gonçalves Dias o dinâmico desportista da Zona Sul, que foi reconduzido à Presidência.

## «Arraiá Viva o Pau de Sexta-Feira»

O União Desportiva Coelho Neto e as suas atividades sociais e esportivas para este fim de Junho:

Encerrando com chave de ouro os festejos juninos dêste ano o departamento social programou para o dia 29, em homenagem a São Pedro, grandioso baile à caipira no "Arraiá Viva o Pau de sexta-feira". Das 20 às 24 horas com a orquestra de Luiz e seus caipiras. Nesta oportunidade terá lugar a coroação das princezas e rainha eleitas no concurso "Rainha das Chitas", quando serão entregues valiosos prêmios as soberanas da festa e haverá prêmios para os caipiras mais originais.

## "LORDS DO MAR" ESTÁ DE PARABENS

Estão sendo verificados no subúrbio de Madureira atos de confraternizações e felicitações pela inauguração da mais nova agremiação do bairro, LORDS DO MAR F. C. Representantes de vários clubes já foram levar o seu abraço ao presidente eleito, o sr. Ricardo Anamias.

«OS TERRIVEIS»

Também a ALA DOS TERRIVEIS, na pessoa dos srs Severiano R. Ananias (presidente), Ubirajara Cunha (vice presidente), Jorge Vasconcellos (secretário), Otacílio Ferreira, o popular «pingo» e Raul de Oliveira (tesoureiros), Alcimar Gonçalves (procurador geral), e, Valdir F. Castellar (cobrador), foram levar os seus agradecimentos ao presidente do LORDS DO MAR pela acolhida que vem tendo nas hostes daquele clube, que, cedeu a sua séde para a realização de uma festa junina, a se realizar o próximo dia 28, com o tradicional casamento na roça.

## Unidos do Itararé

Êsse clube realizará nos próximos dias, 27, 28 e 29, no "arraiá" armado no Caminho de Itararé, em frente à rua Dr. Noguchi, festas juninas, com início previsto para as 20 horas.

ADVOGADO
**Dr. Odilon Niskier**
Causas Civeis, Comerciais e Imobiliárias
Rua Ouvidor, 169 sala 913
Tel.: 43-6473

## Atenção Lambretistas

Amaury oferece blusões de couro gaucho e preços de fábrica. Casacos de lã para homens, senhoras e meninos. Blusões xadrez de 15 a 350,00; Cambraianha 150,00 Motorista 150,00, 180,00 e 250,00. Rua da Alfândega 318 — 1º and Rua Vinte de Abril 7 loja. Rua José Mauricio 286-A, na Penha. Av. Nilo Peçanha 276, Caxias, E. do Rio.

DOENÇAS E OPERAÇÕES DOS OLHOS
DR. PAULO CEZAR PIMENTEL
CONSULTÓRIO:
Rua 15 de Novembro, 159 Niterói — Telefone [illegible]
2as., 4as. e 6as., das 14 às 19 hs.; 3as., 5as. e sábados, das 10 às 12 hs.

## ALMIR RIBEIRO

O excêntrico, professor de "Jiu-Jitsu", que foi entrevistado sábado último, sôbre o magestoso esporte das quedas, no programa de Abílio de Carvalho, na rádio Mauá, às 10 horas. O jovem Almir está em grande evidência nos círculos [illegible]

## Fundado o Cascadura T.C.

*Mais uma agremiação esportiva-social vem de ser fundada na metrópole. Trata-se do Cascadura T. C. e abrigará em seu seio, comerciantes e desportistas.*

*O "Benjamim" da Central, que surge em boa hora para reforçar o numeroso contingente de batalhadores anônimos, do esporte e recreativismo tem como presidente o jovem desportista, Gilberto Uraray, garantia para os destinos na nóvel agremiação.*

## JUSTIÇA DO TRABALHO

### TRIBUNAL SUPERIOR DO TRABALHO

PRIMEIRA TURMA

PARA A SESSÃO A REALIZAR-SE EM 27 DE JUNHO PAUTA DE JULGAMENTO DE 1953

PROCESSO TST Nº AI — 192-58

Relator: Exmo. sr. Ministro Godoy Ilha.

Espécie: Agravo de Instrumento de despacho do sr. dr. Juiz Presidente do TRT da 2ª Região.

Interessados: João de Lima e Irmão Garcia S. A.

PROCESSO TST Nº AI — 682-57

Relator: Exmo. sr. Ministro Caldeira Neto.

Espécie: Agravo de Instrumento de despacho do sr. dr. Presidente da 1ª JCJ de São Paulo.

Interessados: Hotéis Chavantes Sociedade Anônima e Maria Rosa da Silva.

PROCESSO TST Nº RR — 3.278-57

Relator: Exmo. sr. Ministro Caldeira Neto.

Revisor: Exmo. sr. Ministro Astolfo Serra

Espécie de Recurso do sr. dr. Juiz de Direito da Comarca de Catanduva.

Interessados: João Pinto de Oliveira e Kionari Uemura.

PROCESSO TST Nº RR — 3.646-57

Relator: Exmo. sr. Ministro Caldeira Neto.

Revisor: Exmo sr. Ministro Astolfo Serra.

Espécie: Recurso de revista de decisão da 9ª JCJ do Distrito Federal.

Interessados: Djalma Grave e Gottschalck e Deluca & Lopes Ltda.

PROCESSO TST Nº RR — 488-58

Relator: Exmo. sr. Ministro Caldeira Neto.

Revisor: Exmo. sr. Ministro Astolfo Serra.

Espécie: Recurso de revista de decisão da 6ª JCJ de São Paulo.

Interessados: Comércio e Indústria de Caramelos «Garibaldi» Ltda. e Maria Martins.

PROCESSO TST Nº RR — 3.227-57

Relator: Exmo. sr. Ministro Astolfo Serra.

Revisor: Exmo. sr Ministro Rômulo Cardim.

Espécie: Recurso de revista de decisão do TRT da 3ª Região.

Interessados. Antônio Carlos da Costa e Geraldo Pereira da Costa.

PROCESSO TST Nº RR — 3.285-57

Relator: Exmo. sr. Ministro Astolfo Serra.

Revisor: Exmo. sr. Ministro Rômulo Cardim.

Espécie: Recurso de revista de decisão do TRT da 1ª Região.

Interessados: Sindicato dos Trabalhadores nas Indústrias de Calçado Luvas, Bolsas e Peles de Resguardo do Rio de Janeiro e Lindolfo Pieri e outros.

PROCESSO TST Nº 3.326-57

Relator: Exmo. sr. Ministro Astolfo Serra.

Revisor: Exmo. sr. Ministro Rômulo Cardim.

Espécie: Recurso de revista de decisão do TRT da 2ª Região.

Interessados: Banco Brasileiro de Descontos S. A. e Ouvério Libânio Dantas.

PROCESSO TST Nº RR — 2.705-57

Relator: Exmo. sr. Ministro Rômulo Cardim.

Revisor: Exmo. sr. Ministro Godoy Ilha.

Especie: Recurso de revista de decisão do TRT da 6ª Região.

Interessados: Cotonificio Othon Bezerra de Melo S. A. e Antônio Bezerra de Santana.

PROCESSO TST Nº RR — 3.523-57

Relator: Exmo. sr. Ministro Rômulo.

Revisor: Exmo sr. Ministro Godoy Ilha.

Espécie: Recurso de revista de decisão do TRT da 1ª Região.

Interessados: Alfredo Carlos Martins e outros e Porcelana D. Pedro II Sociedade Anônima.

PROCESSO TST Nº RR — 696-58

Relator: Exmo. sr. Ministro Caldeira Neto.

Revisor. Exmo. sr. Ministro Astolfo Serra.

Espécie: Recurso de revista de decisão do TRT da 2ª Região.

Interessados: Sindicato do Comércio Varejista de Material Elétrico e Sindicato da Indústria de Rações Balanceadas no Estado de São Paulo e Lenira Ferreira Gomes.

PROCESSO TST Nº RR — 832-58

Relator: Exmo. sr. Ministro Caldeira Neto.

Revisor: Exmo sr. Ministro Astolfo Serra.

Espécie: Recurso de revista de decisão da 1ª JCJ do D. Federal.

Interessados: Predial Wasman Sociedade Anônima e José Nelson Lopes.

PROCESSO TST Nº RR — 876-58

Relator: Exmo. sr. Ministro Caldeira Neto.

Revisor: Exmo sr. Ministro Astolfo Serra.

Espécie: Recurso de revista de despacho do TRT da 1ª Região.

Interessados: Confecções Barki Limitada e Ana Maria dos Anjos.

PROCESSO TST Nº RR — 3.357-57

Relator: Exmo. sr. Ministro Astolfo Serra.

Revisor: Exmo sr. Ministro Rômulo Cardim.

Espécie: Recurso de revista de decisão da 18ª JCJ de São Paulo.

Interessados. Antônio Sinhorini e Cia. Rossini de Máquinas.

PROCESSO TST Nº RR — 3.441-57

Relator: Exmo. sr. Ministro Astolfo Serra.

Revisor: Exmo sr. Ministro Rômulo Cardim.

Espécie: Recurso de revista de decisão do TRT da 1ª Região.

Interessados: Cia. Engenho Central Laranjeiras e Eurico José do Carmo.

PROCESSO TST Nº RR — 3.532-57

Relator: Exmo. sr. Ministro Astolfo Serra.

Revisor: Exmo sr. Ministro Rômulo Cardim.

Espécie: Recurso de revista de decisão do TRT da 7ª Região.

Interessados: Raimundo Nonato de Souza e outros e Cotonificio Leite Barbosa S.A. — Fábrica Santa Cecilia

PROCESSO TST Nº RR — 649-58

Relator: Exmo. sr. Ministro Rômulo Cardim.

Revisor: Exmo sr Ministro Godoy Ilha.

Espécie: Recurso de revista de decisão do TRT da 2ª Região.

Interessados: Sociedade Construtora Celba Ltda. e José Bruni e outros.

## Vida SINDICAL

### ENFERMEIROS DA MARINHA MERCANTE

Estão convocados as eleições do Sindicato Nacional dos Enfermeiros da Marinha Mercante para renovação de sua Diretoria, Conselho Fiscal e Representante da Federação, para o dia 30 do mês corrente.

### JORNALISTAS PROFISSIONAIS

O Sindicato dos Jornalistas Profissionais convocou eleições para renovação de sua Diretoria, a realizar-se no dia 14 de junho próximo, em primeira convocação.

### PRAZO A LIGHT

Os trabalhadores em Emprêsas de Carris Urbanos desta Capital, em assembléia realizada segunda-feira última no Sindicato, deram um praso até o dia 26 do corrente para a Light pagar o aumento salarial.

### SAPATEIROS

Os trabalhadores nas indústrias de calçados desta Capital vão realizar uma assembléia geral dia 26, próximo, às 18 horas no Sindicato, para dar início a campanha de aumento de salários.

### ESTIVADORES

O Sindicato dos Estivadores do Rio de Janeiro realizará às eleições para a renovação de sua Diretoria, Conselho Fiscal e Representantes no Conselho da Federação no dia 29 do corrente.

### ENSACADORES DE CAFÉ

No Sindicato dos Carregadores e Ensacadores de Café está aberto o praso para registro das chapas que deverão concorrer as eleições marcadas para 20 de julho, para renovação da diretoria daquela entidade.

### BEBIDAS

O Sindicato dos Trabalhadores nas Indústrias de Bebidas realizará uma assembléia geral extraordinária no dia 26 do corrente, às 18 horas, para deliberar sôbre a previsão orçamentária do exercício de 1959.

### FERRROVIÁRIOS

O Sindicato dos Ferroviários da Leopoldina realizará uma assembléia geral amanhã, às 18 horas, para deliberar sobre a previsão orçamentária do exercício de 1959 e tratar de outros assuntos.

### MARCENEIROS

O Sindicato dos Oficiais Marceneiros do Rio de Janeiro realizará uma assembléia geral ordinária, no dia 26 do corrente, às 19 horas, para aprovação da previsão orçamentária do exercício de 1959.

### PADEIROS DE CAXIAS

O Sindicato dos Trabalhadores em Padarias de Duque de Caxias realizará uma assembléia geral extraordinária, no dia 29 do corrente, às 14 horas, para aprovação da previsão orçamentária do exercício de 1959.

### CARRIS URBANOS

O Sindicato dos Trabalhadores em Emprêsas de Carris Urbanos do Rio de Janeiro realizará uma assembléia geral extraordinária, no dia 27 do corrente, às 19 horas, para tomar conhecimento das decisões tomadas sôbre o movimento salarial pelo Ministro do Trabalho, e deliberar a respeito.

### CONSTRUÇÃO CIVIL

O Sindicato dos Trabalhadores na Construção Civil realizará uma assembléia geral ordinária, depois de amanhã, às 17 horas, para aprovação da previsão orçamentária do exercício de 1959.

### Sindicato dos Trabalhadores em Emprêsas de Carris Urbanos do Rio de Janeiro

(FUNDADO EM 2 DE FEVEREIRO DE 1932)

*Sede: RUA MAIA LACERDA N. 170*

Edifício Próprio
TELEFONES: 32-2650 — 52-5971
DISTRITO FEDERAL

#### EDITAL DE CONVOCAÇÃO

Pelo presente edital, ficam convocados todos os sócios quites dêste Sindicato, no pleno gôzo dos seus direitos sociais, para a Assembléia Geral Extraordinária que será realizada no próximo dia 27 (Sexta-feira), às 18,00 horas, em primeira convocação, e, na falta de número legal, às 19,00 horas, em segunda e última, para tratar da seguinte

#### ORDEM DO DIA:

a) leitura, discussão e aprovação da Ata da Assembléia Geral anterior; e,
b) tomar conhecimento das resoluções dadas ao movimento salarial pelo Excelentissimo Senhor Ministro do Trabalho e deliberar sôbre as mesmas.

Rio de Janeiro, 20 de junho de 1958.

ANTÔNIO J. C. DE VASCONCELOS — Presidente

### Sindicato Nacional dos Comissários da Marinha Mercante

*Reconhecido nos têrmos do Decreto-lei 1.402 de 5 de julho de 1939*
RUA DO OUVIDOR, 32 — Salas 2 e 3
Endereço Telegráfico "SINACOM"
Telefone: 23-0813
*RIO DE JANEIRO*

#### EDITAL DE CONVOCAÇÃO ASSEMBLÉIA GERAL ORDINÁRIA

Ficam, pelo presente, convocados todos os associados em pleno gôzo de seus direitos sindicais para se reunirem em Assembléia Geral Ordinária, na próxima quarta feira, dia 25 do mês em curso, em nossa sede social, à Rua do Ouvidor, 32, 1º andar, salas 2 e 3, em primeira convocação às 13 horas, e em segunda e última convocação às 16 horas, para tomarem conhecimento e deliberarem sôbre a seguinte

#### ORDEM DO DIA:

a) leitura e discussão da Ata anterior;
b) leitura, discussão e aprovação da Previsão Orçamentária para 1959.

Rio de Janeiro, 14 de junho de 1958.

APARICIO ALVES DO AMARAL — Presidente

### Sindicato dos Trabalhadores na Indústria de Fiação e Tecelagem do Rio de Janeiro

*Sede própria: Rua Mariz e Barros n. 65, Tel.: 28-4593*

#### EDITAL DE CONVOCAÇÃO AOS ASSOCIADOS E ASSOCIADAS

Pelo presente edital, ficam convocados todos os associados e associadas, em pleno gôzo de seus direitos sindicais, para reunir-se em Assembléia Geral Ordinária à realizar-se no dia 27 do corrente mês, às 18 e 19 horas, em primeira e segunda convocação respectivamente, a fim de tratar da seguinte

ORDEM DO DIA

Leitura, discussão e votação da Previsão Orçamentária para o exercício do ano de 1959, bem como o Parecer do Conselho Fiscal.

OBSERVAÇÃO: — Na presente Assembléia deverão todos comparecer munidos da carteira de [illegible] bem como; um dos recibos de pagamento dos últimos meses: Abril, Maio ou Junho.

Rio de Janeiro, 23 de junho de 1958.

FELIX CARDOSO DA SILVA — Presidente

# Inaceitável Qualquer Fórmula Que Não Reconheça a Independência Argelina

**Afirma, em entrevista à imprensa, o sr. Ferhat Albas, líder da F.L.N. — Seria constituído em Julho um govêrno livre da Argélia**

TUNIS, 22 (FP) — O semanário tunisino de língua francesa — "L'Action" — publica entrevista do sr. Ferhat Abbas, na qual o líder argelino diz:

"A solução, para o govêrno francês, é a de reconhecer a Frente Argelina de Libertação Nacional, respeitando, conseqüentemente, a soberania nacional de nosso povo. Afora isso qualquer fórmula permaneceria inaceitável. É inconcebível que não compreendam que, depois de quatro anos de luta, qualquer outro entendimento é fórmula morta. Ninguém a poderá ressuscitar. Nem mesmo o general De Gaulle."

Interrogado sôbre as negociações abertas para solução dos litígios entre a França e a Tunísia e entre a França e Marrocos, disse o sr. Ferhat Abbas:

"É necessário que não se perca de vista que a solução dos litígios franco-marroquino e franco-tunisino somente será definitiva com a solução do problema argelino. Na medida em que o govêrno do general De Gaulle compreender isso, é que poderá aplicar uma solução válida quanto às relações da África do Norte com a França, garantindo a prosperidade nessa região mediterrânea".

E concluiu o líder nacionalista:

"O povo argelino pegou em armas para se separar, para apagar uma data vergonhosa de sua história, e para recuperar a independência. Podeis estar persuadidos de que somente deporá armas quando essa independência fôr uma realidade reconhecida pelo mundo inteiro, e de que está pronto a pagar o preço disso".

GOVÊRNO LIVRE

CAIRO, 23 (FP) — Segundo a Agência do Oriente Médio, um porta-voz da Frente Argelina de Libertação Nacional teria declarado, em Túnis, que um "govêrno livre", da Argélia, seria constituído em julho próximo.

Teria êsse porta-voz acrescentado, segundo o correspondente da Agência do Oriente Médio em Túnis, que a Frente Argelina de Libertação Nacional uma vez mais levantaria a questão da Argélia perante a Assembléia Geral das Nações Unidas, quando da próxima sessão.

Finalmente, teria o porta-voz declarado que todos os países da África do Norte se opõem aos planos do general De Gaulle, para união da Argélia com a França.

## Congresso de Ginecologia e Obstetrícia

MONTEAL, 23 (FP) — Cêrca de mil médicos, representando sessenta países, participam do Congresso Internacional de Ginecologia e Obstetrícia, cujos trabalhos foram iniciados ontem no Hotel Elisabeth, desta cidade.

Esses especialistas discutirão, durante uma semana, sôbre os meios mais eficazes de reduzir a mortalidade infantil e os acidentes puerperais do mesmo modo que melhores métodos de parto.

FUNDAÇÃO DE QUEBEC,

QUEBEC, 23 (FP) — Foram iniciados ontem os festejos comemorativos da fundação da cidade.

Com efeito, foi em 6 de julho de 1608 que Samuel Champlain aportou ao Cabo Diamante, origem dos primeiros agrupamentos humanos que iriam constituir, mais tarde, a capital do Canadá francês. As festividades durarão três semanas.

## CONVERSAÇÕES BANCÁRIAS ANGLO-SOVIÉTICAS

**Altos funcionários do Banco de Inglaterra viajaram a Moscou**

LONDRES, 23 (FP) — Pela primeira vez nos últimos vinte anos, dois altos funcionários do Banco de Inglaterra acabam de fazer uma viagem a Moscou, onde mantiveram conversações com os dirigentes do banco soviético de Estado, o "Gosbank". Acredita-se na City que o convite feito aos senhores J. M. Stevens, administrador, e Jasper Rootham, conselheiro do governador do Banco de Inglaterra tenha sido resultado do desejo dos soviéticos de manter relações mais estreitas com os bancos do Ocidente. Nessas condições, o "Gosbank" teria igualmente enviado convites para visitar a União Soviética aos representantes do "Federal Reserve Bard", que exerce nos Estados Unidos a função de banco central. Mas, no que parece, não teria havido, até agora, qualquer reação a êsse convite. Finalmente, as autoridades monetárias Soviéticas teriam estabelecido contactos com o Banco Federal Alemão, bem como com o Banco Internacional de Reconstrução e Desenvolvimento organismo especializado das Nações Unidas no qual não aderiu a União Soviética.

## «Temem os Estados Unidos a Harmonia Internacional»

MOSCOU, 23 (FP) — O jornal «Pravda» e a agência Tass reproduzem hoje um editorial publicado ontem pelo «Jen Min Ji Pao» de Pequim, intitulado «Por que ainda não se convocou uma conferência de nível máximo?».

Declara o órgão do Partido Comunista Chinês: «As pessoas razoáveis compreendem bem que a sentença proferida na Hungria contra o criminoso contra-revolucionário Imre Nagy não mantém relação alguma com semelhante conferência. Mas o presidente Eisenhower afirmou, no dia 18 do corrente, que êsse caso fizera fracassar toda esperança de realização da conferência e isso significa que os Estados Unidos tentam sabotar por todos os meios a convocação de uma consulta de nível máximo».

«Jen Min Ji Pao» declara em seguida que os Estados Unidos prosseguem com os seus associados em uma «política de fôrça» enviando reforços militares para o Mediterrâneo oriental «e esperando assim livrar-se das dificuldades econômicas que os abatem». Afirma ainda o órgão chinês: «É por êsse motivo que os Estados Unidos temem a harmonia internacional. Chegou o tempo de liquidar as evasivas. As potências ocidentais devem desistir da sua política de boicote da conferência. No caso contrário, não poderiam escapar à responsabilidade do seu fracasso».

## OPERADO O PRESIDENTE ELEITO DA COLOMBIA

**ADIADA A VIAGEM DE LLERAS CAMARGO AO BRASIL**

BOGOTÁ 23, (FP) — «O estado de saúde do dr. Alberto Lleras Camargo é bom» — disse à «France Presse» o oficial às ordens do presidente eleito da República, no dia seguinte à operação de hérnia, a que foi submetido o dr. Lleras, dois dias antes da data prevista para a sua viagem ao Brasil (viagem que foi adiada).

Acrescentou o oficial que o dr. Lleras passou muito bem a noite e que já tomou vários copos de líquidos.

Na Casa de Saúde em que se encontra está o enfêrmo acompanhado de sua espôsa e e dois filhos, mas estão proibidas visitas.

Informam que a operação foi de extrema urgência, estando o paciente, antes disso, ameaçado de ocusão intestinal, e que agora qualquer perigo está afastado.

TEM CASPA? USE PETROLEO SOBERANA

AJUDE A IMPRENSA POPULAR

## Adverte a Indonésia Contra a Intervenção Estrangeira

DJAKARTA, 23 (FP) — O general Abdul Harris Nasution chefe do Estado Maior do Exército da Indonésia, declarou no correspondente do "New York Times" que atenderia a um convite para ir aos Estados Unidos, o que lhe permitiria tratar da compra de armas americanas, a cujo respeito foram as negociações interrompidas por Washington, devido à guerra civil na Indonésia — anuncia a agência "Antara".

Acrescentou o general esperar que as operações contra os rebeldes ao norte das Celebes estariam terminadas êste mês, mas que a limpeza ainda durará vários meses.

Ainda segundo a agência "Antara", declarou o general aos correspondentes de jornais japonêses (Yunashita Yumoro-ri e "Kadotu", de Tóquio), que o Ocidente "fazia mal em ajudar os rebeldes indonésios", tendo advertido os estrangeiros quanto a qualquer tentativa de trazerem proveito da evolução da situação interna da Indonésia. Além disso, salientou o general não permitir que o Exército se intrometa na política, nem da direita, nem da esquerda, e concluiu frisando que o aviador americano Lawrence, que servia às fôrças rebeldes da Idonésia, seria julgado por um tribunal militar, que pronunciaria a devida sentença.

## Reeleito Antonin Novotny Primeiro Secretário do P.C. Tcheco

**Encerrado no último sábado, o XI Congresso**

PRAGA, 23 (FP) — O sr Antonin Novotny foi reeleito Primeiro Secretário do Comitê Central do Partido Comunista Tchecolovaco.

Foram eleitos para o novo Comitê Central, pelo 11º Congresso do Partido, ontem encerrado, o General Bohumir Lonsky, Ministro da Defesa, que substitui o sr. Alexis Cepicka, Primeiro Vice Presidente do Conselho destituido de suas funções de Ministro da Defesa em 1956, e o General Vaclav Prchlik, Chefe da Seção Política do Exército.

O novo Comitê Central conta com 97 membros, contra 84 anteriormente. Vinte cinco membros do antigo Comitê Central não foram reeleitos.

Os 1.327 delegados presentes ao Congresso aprovaram, outrossim, por unânimidade, o relatório apresentado, na quarta-feira, pelo sr. Antonin Novotny, e intitulado «Diretrizes para a consecução do socialismo na Tchecoslováquia».

O Congresso aprovou, também, uma reforma dos estatutos, tendente a facilitar o recrutamento, entre os membros das cooperativas agrícolas: o tempo de candidatura será, doravante, reduzido de dois anos para um, medida essa que, até o momento, sòmente era aplicada aos operários.

A resolução final será publicada na segunda-feira.

Entre os cinco Secretários do Comitê Central, figura o sr. Vladimir Koucky, redator-chefe de «Rude Pravo», órgão do Partido.

A Comissão de Contrôle do Partido continua presidida pelo sr. Jan Harus.

## História da Última Guerra Mundial

MOSCOU 23 (FF) — Anuncia o «Pravda» que a comissão do Instituto de marxismo-leninismo junto à Comissão Central do Partido Comunista da URSS, encarregada da elaboração de um projeto da história da última guerra mundial, terminou os seus trabalhos.

Há nove mêses, tinha sido resolvida a edição de uma «História da Grande Guerra Nacional da União Soviética — 1941-1945», pela Comissão Central do Partido.

Precisa o jornal que a história da última guerra compreenderá cinco volumes, sendo o primeiro publicado ainda êste ano, «uma vêz que tenham sido feitas as correções necessárias no projeto elaborado pela comissão, sendo antes submetido aos historiadores e aos interessados, precisa o «Pravda», a fim de que também êles possam formular reparos, que serão levados em conta na composição dos textos definitivos».

**Gomes-Alfaiate**

Roupas sob medida, pelo crediário, tecidos nacionais e estrangeiros

Rua Dias da Cruz, 638 1º andar Sala 204 Telefone 29-0160.

## Atacados Pela Águia

VENTIMILLE, 23 (FP) — Dois jovens excursionistas desta localidade, Anna Ozenda, de 18 anos, e Silvio Oskamiano de 23, foram atacados por magnífica águia real, quando realizavam a ascenção do Monte Torraggio.

Os dois jovens se tinham aventurado, sem que percebessem, às proximidades do ninho da águia, com a qual tiveram de travar luta, defendendo-se com paus. Finalmente, tendo ficado a águia ferida, deixou-os em paz.

## Atraído o Raio Pela Cruz de Ferro

BERGAMO, 23 (FP — Foram mortos pelo raio três rapazes, tendo ficado feridos outros cinco, que estão em estado grave, quando de violento temporal, domingo à tarde no Monte Arera, perto desta cidade.

As vítimas faziam parte de um grupo de 40 fiéis que tinham partido da madrugada levando uma grande cruz de ferro para o cume do Monte Arera, de 2.100 metros de altitude.

O raio, atraido pela cruz de ferro, carbonizou três dos que levavam a cruz, tendo queimado gravemente outros cinco.

## Pontos Luminosos na Esfera Solar

ATENAS, 23 (FP) — O Observatório desta capital anunciou que hoje de manhã, entre as 7,45 e as 10,15 horas havia observado pontos luminosos na esfera solar, o mais intenso cobrindo 2 bilhões de metros quadrados.

A observação foi realizada no quadro das pesquisas previstas para o Ano Geofísico Internacional.

## Catástrofe Ferroviária no México

MÉXICO, 23 (FP) — O trem Vera Cruz-México descarrilou ontem. De acôrdo com informações procedentes de Cumbres de Maltrata, onde ocorreu o descarrilamento, as turmas de socorros já descobriram uns vinte cadáveres, temendo-se que muitos corpos ainda se encontrem sepultados sob os escombros. Cinco vagões teriam saído dos trilhos em perigosa descida de milhares de metros na distância de guns quilômetros.

DESCONHECIDAS AS CAUSAS

MÉXICO, 23 (FP) — De acôrdo com as últimas notícias, 39 pessoas feridas no acidente ferroviário ocorrido ontem à noite em Maltrata foram recolhidas a hospitais das cidades vizinhas.

O número exato das vítimas sòmente será conhecido depois que forem retiradas as carcassas dos vagões por poderosos guindastes foram identificados dois mortos: os dos maquinistas da locomotiva.

Nenhum esclarecimento foi obtido até agora a respeito das causas exatas da catástrofe. Sabe-se apenas que o comboio corria a 150 quilômetros horários no declive que conduz à estação de Maltrata, indo chocar-se contra as oficinas situadas à saída da estação. Camponeses que se encontravam na plataforma foram apanhados pelo trem louco, que destruiu linhas de alta tensão e um transformador elétrico.

## Classificados

### ADVOGADOS

DR. LETELBA RODRIGUES BRITO — Rua Alvaro Alvim, 24 - 4º andar, grupo 404 — Tel.: 52-4295.

DR. SINVAL PALMEIRA — Av. Rio Branco, 106 - 15º and., s/1502 — Tel.: 42-1138.

DR. CALHEIROS BONFIM — Causas trabalhistas — Rua São José, 50 - grupo 1103 — Tel.: 22-7276.

DR. MILTON DE MORAIS EMERY-DRA. NORMAN DE MORAIS EMERY, advogados — Causas trabalhistas Cíveis — Criminais — Direito de Família — Inventário — Rua da Quitanda, 30 - 8º and., sala 811, Ed. Santo Angelo — Tel.: 42-0632. Das 16 às 19 horas, de segunda a sexta-feira.

DR. HEITOR ROCHA FARIA — Causas cíveis comerciais — Direito de família — Causas trabalhistas — Rua do Ouvidor, 169 — s/313 — Tel.: 43-6473. Horário: de 11 às 12 e de 16,30 às 18,30 horas.

### MÉDICOS

DR. ALCEDO COUTINHO — Segundas, quartas e sextas, das 14,30 às 18 horas. Rua Alvaro Alvim, 31 - 3º and. - s/302 — Tel.: 52-3315.

DR. ANTONIO JUSTINO PRESTES MENESES — Clínica geral — Av. Nilo Peçanha, 155 - 10º and. - s/1003 — às 2as., 4as. e 6as. das 12 às 14 horas.

DR. ALFREDO EUGENIO — Clínica médica Homeopatia. Segundas, quartas e sextas-feiras, das 16 às 18 horas. Tels.: consultório — 43-3753 e residência — 25-5098. Rua Sete de Setembro, 219 - 1º and.

DR. URANDOLO FONSECA — Têrças, quintas e sábados. Só atende com hora marcada. Rua Alvaro Alvim, 31 - 3º and. sala 230 — Tel.: 52-3315.

DR. ARMANDO FERREIRA — Clínica geral — Diagnóstico e Tratamento ELETROCARDIOGRAMA. Diàriamente das 9 às 17 horas, menos às quintas-feiras. Travessa Manoel Coelho, 206 — Sete Pontes — S. Gonçalo — Tel.: 5-763.

DR. ALUIZIO GRANJA — Cirurgião Dentista — 2a., 4a. e 6a. de 13 às 18 horas. Rua Alecrim, 57 — Vila Kosmos — Vicente de Carvalho.

PEDIATRIA — Dr. Carlos C. Castellar Pinto. Consultório: Av. Copacabana, 1100, apto. 1202 — 3as., 5as. e sábados, das 14 às 18 hs. Tel.: 47-7809.

GINECOLOGIA-OBSTETRICIA — Dra. Dulce M. Castellar Pinto. Consultório: Av. Copacabana 1100, apto. 1202 — 2as., 4as. e 6as. das 14 às 16 horas — Tel.: 47-7809.

## Concluídas as Consultas Para a Formação do Govêrno Italiano

ROMA, 23 (FP) — O sr. Giovanni Gronchi, Presidente da República, terminou as suas consultas tendo em vista a designação do chefe do novo govêrno ao receber hoje de manhã, no Quirinal, o sr. Eurico de Nicola, ex-chefe do Estado.

O sr. Luigi Einaudi, também antigo chefe do Estado, não tendo podido fazer a viagem de Dogliani a esta capital, enviou uma mensagem ao sr. Gronchi, na qual exprime seu ponto de vista a respeito da solução da crise.

Agora prevê-se que até a quarta-feira o Presidente da República chamará ao Quirinal a personalidade política que encarregará de formar o novo govêrno.

Segundo tôdas as probabilidades, trata-se do sr. Amintore Fanfani, secretário-geral da democracia-cristã.

## Motoristas Olha a Sopa

Camisas petje 150,00, 180,00, 220,00 e 250,00. Blusões de Couro 2 tipos diferentes e preços especiais. Blusões de la Camisas brancas 160,00, 180,00, 220,00 e 250,00. Preços especiais para revendedores. R. da Alfândega, 318 1º andar. Rua Vinte de Abril 7 loja. Rua José Mauricio 286-A, na Penha. Av. Nilo Peçanha 276, Caxias E. do Rio.

## Menino de 13 Anos Compôs uma Ópera

VIENA, 23 (FP) — Irá ter a música um novo menino prodígio?

Em 25 do corrente, será realizada em Korneuburg, perto desta capital, a primeira audição de uma ópera feérica — «A Irmã Perdida» — composta por um menino de 13 anos de idade, Peter Efler.

Não se trata de um iniciante, pois aos 10 anos o menino austríaco já fôra admitido como ouvinte na Academia Vienense de Música, e recentemente interpretou, em Bruxelas, o concêrto de Música, e recentemente interpretou, em Bruxelas, o concêrto para piano, em Si Bemol de Beethoven, no quadro das manifestações do Seminário Musical organizado no Pavilhão Austríaco da Exposição Universal.

## Bruxelas, Sede das Instituições Europeus

ESTRASBURGO, 23 (F.P.) — Bruxelas, a capital da Bélgica, foi, hoje, escolhida para sede das instituições européias.

A eleição se verificou na Assembléia Parlamentar Européia e foram precisos dois escrutínios para se chegar a um resultado.

O sistema de voto adotado, por proposta do sr. Pierre-Henri Teitgen, foi o seguinte: No primeiro escrutínio os votantes deveriam exprimir suas preferências por cinco cidades, dando-lhes pontos (e não pròpriamente votos), na ordem de 5 a 1. No segundo turno, recomeçar-se-ia a operação, mas já então para apenas as cinco cidades que tivessem recolhido o maior número de pontos. A lista das três cidades mais votadas em ordem decrescente, representaria a opinião da Asso Conselho de Ministros da ao oCnselho de Ministros da União Européia.

Os resultados do primeiro escrutínio foram os seguintes: número de votantes 127; Estrasburgo 271 pontos; Bruxelas 270; Nice 157; Milão 253; Luxemburgo 205; Paris 190; Stresa 138; Turim 124; Monza 120; Oise 77; os resultados do segundo escrutínio foram: Bruxelas 170; Estrasburgo .. 161; Milão 155; Nice 153; Luxemburgo 99.

A lista das três cidades mais votadas será transmitida ao Conselho de Ministros, mas tem-se como certo que o Conselho ratificará a vitória da capital belga.

**Dr. Milton de Moraes Emery**

**AVISA**

Aos seus distintos amigos e clientes, que passará a atendê-los de agora em diante em dois horários:
Das 12 às 14 horas;
Das 17 às 19 horas.
De 2a. a 6a.feira — TELEFONE 42-0632.
Rua da Quitanda, 30 - 8º andar s/811

**TERRENO**

**À 50% do Valor**

Vendo no Bairro do Gambá, em São Gonçalo a mil metros da Estrada Amaral Peixoto, dois terrenos no tamanho de 45x18 mts. cada um, pelo preço de 25.000,00 a vista. Facilita-se uma parte menor.

Tratar com o Sr. Nerino pelo telefone 22-3070 das 9 às 18 horas.

**«Classificados Dos Subúrbios»**

**FORNECEDORA DE MATERIAIS DE CONSTRUÇÃO OSWALDO CRUZ LTDA.**

Tijôlo, Telha, Cimento, Areia, Pedra e Ferragens em geral. Tintas e Madeiras. Entrega rápida e preços módicos
Rua Carolina Machado, 1.050 — Loja
Rua Maria Teixeira, 46 — Depósito
OSVALDO CRUZ

**CAFÉ HARMONIA**

AMBIENTE DE PRIMEIRA ORDEM.
Rua Pedro Ernesto, 50 — Telefone 23-4491 — SAÚDE

UNIÃO NACIONALISTA DEMOCRATICA DOS MARITIMOS PORTUARIOS, ESTIVADORES E CLASSES ANEXAS

**Para Deputado Federal**

**WALDIR SIMÕES**

**Para Vereadores**

**ARMANDO MAIA E LUCILLO MACHADO FERREIRA**

**TROQUE SUA MÁQUINA ANTIGA por uma NOVA'**

**MATERIAL FOTOGRÁFICO**

REVELAÇÕES—AMPLIAÇÕES

**ÓCULOS SPORT E GRÁU**

Consertos de Máquinas Fotográficas
Teodólitos - Binóculos - etc.

**ÓTICA SÃO MIGUEL**

Largo de São Francisco, 23 Sob. Sala 5

**Cooperativa de Consumo dos Empregados da Companhia de Carris Luz e Fôrça do Rio de Janeiro, Limitada e Associadas**

**Edital de Convocação**

De conformidade com o artigo 31 do Estatuto, ficam os senhores Delegados convocados a se reunirem em Assembléia Geral Extraordinária às 17,30 horas do dia 4 de julho de 1958 em primeira convocação, e caso não dê número, em segunda convocação no dia 8 de julho de 1958 a mesma hora e ainda se não der número, em terceira convocação às 18,30 horas do mesmo dia na sede Social do Sindicato dos Trabalhadores nas Indústrias de Energia Elétrica e da Produção do Gás do Rio de Janeiro, sito à Rua General Canabarro, n. 536 com a seguinte:

**Ordem do Dia:**

a) tomar conhecimento do cumprimento dado a resolução aprovada na Assembléia Geral de Delegados realizada em 28 de abril de 1958, relativa ao registro de prejuizo decorrente do super faturamento das mercadorias compradas na gestão anterior;
b) considerar a necessidade da *aprovação do Balanço do Exercício de 1957*, sem prejuízo do chamamento a responsabilidade em juízo, da Administração anterior pelos prejuízos ocasionados a Cooperativa, na sua gestão;
c) apreciar a conveniência de se *transferir, para débito dos Membros da antiga Diretoria*, a importância de Cr$...2.600.248,10 relativa ao prejuízo ocasionado à Cooperativa pelo super faturamento;
d) apreciar a conveniência de ser aprovada a retenção das Sobras Liquidas, que vierem a ser apuradas em exercícios futuros, até o montante de Cr$..... 2.600.248,10 dos débitos aos membros da antiga Diretoria, *(Na hipótese de ser aprovado o item anterior)* até que a Justiça se pronuncie sôbre a futura ação de responsabilidade civil e de ressarcimento dos prejuizos por êles causados à Cooperativa.

NOTA: Os Srs. Delegados deverão fazer prova de identidade.

Rio de Janeiro, 21 de julho de 1958.

MISAEL CAVALCANTE WANDERDERLEI — Presidente

**A Editorial Vitória Ltda.**

**Agradece:**

*A preferência com que foi distinguida por seus leitores na III Feira Municipal do Livro e,*

**Informa:**

*que se encontra ao dispor de seus leitores na Feira do II Festival do Livro da América, em sua barraca nº 48, na Pça. Floriano (Cinelândia), defronte o Banco Boavista S/A, onde espera continuar a merecer a mesma preferência.*

# Makários Apresentará Um Plano Para a Solução do Problema da Ilha de Chipre

**Desconhecida a atitude de Londres e de Ankara, após a rejeição pela Grécia do plano britânico — Protesto do Comitê de Paz Grego contra os massacres**

LONDRES, 23 (FP) — Em entrevista concedida a um correspondente da «BBC», o arcebispo Makários declarou que tinha um plano pessoal para o problema de Chipre.

«Êsse plano, acrescentou o chefe da Etnarquia Cipriota, não exclui, «a priori», a discussão de qualquer outra proposta, que seria objeto de negociações diretas, tendo em vista uma constituição democrática da ilha, no quadro da autonomia».

Não revelou o arcebispo o conteúdo dêsse plano, mas exprimiu novamente a opinião de que o projeto britânico sòmente pode constituir nova fonte de conflitos para o Ocidente.

A REJEIÇÃO DO PLANO BRITANICO

ATENAS, 23 (FP) — Nem Londres, nem Ankara, deram até domingo à noite a conhecer sua atitude, depois da rejeição, pela Grécia, do plano britânico para Chipre.

Foi sábado que o govêrno grego tornou pública a sua decisão. O Sr. Constantin Caramanlis, primeiro ministro grego, enviou, a respeito, longa mensagem ao chefe do govêrno britânico, Sr. MacMillan, afirmando que a Grécia não pode aceitar as propostas inglêsas, pois êsse plano sòmente viria acrescentar novas complicações às que já existem.

A argumentação grega é fundada no princípio de que a Turquia não é parte interessada na solução do caso de Chipre, dado que renunciou a todos os seus direitos sôbre a ilha, mediante o Tratado de Lausanne, segundo ela sugere, as únicas partes interessadas são o povo cipriota e a Grã-Bretanha. A Grécia, apoiando o direito dos cipriotas, quanto a disporem de si mesmos, não pretende anexar a ilha.

Ora, escreve o sr. Caramanlis, a Grã-Bretanha convida agora a Grécia e a Turquia a participarem da administração da ilha, por sete anos, criando assim, «de facto», um condomínio que está em contradição com os Tratados. Em seguida, considera o primeiro ministro grego que, dada principalmente a atitude da minoria turca de Chipre, o plano previsto poderia apenas agravar o mal.

Concluindo a sua mensagem, considera o Sr. Caramanlis que, em lugar de adiar para uma data situada depois do prazo de 7 anos o direito do povo cipriotas de dispor de sua sorte, melhor seria propor uma solução provisória, à base de govêrno autônomo democrático, sob a soberania britânica, adiando-se a solução da questão fundamental para momento mais favorável.

A publicação dessa mensagem ocorreu sábado à noite, e por isso nenhuma reação oficial foi ainda difundida por Ankara. No entanto, naquela cidade houve nova manifestação pela partilha da ilha de Chipre, ao passo que o Sr. Ismet Inonu, ex-presidente da República Turca, se pronunciava igualmente por essa solução.

Em Londres, um porta-voz do Foreign Office limitou-se a indicar que a mensagem do sr. Caramanlis estava sendo estudada. A imprensa britânica de domingo considera que, embora rejeitando o plano dos inglêses, a Grécia de modo algum fecha a porta às negociações construtivas quanto a Chipre.

Finalmente, em Chipre, nenhum incidente foi assinalado domingo. Aliás, o toque de recolher entrou novamente em vigor em tôdas as cidades, que estão sendo patrulhadas.

PROTESTOS CONTRA OS MASSACRES

ATENAS, 23 (IP) — O Comitê da Grécia pela Paz acaba de se dirigir ao secretário geral da ONU, sr. Hammarskjold, protestando contra os recentes massacres e saques praticados em Chipre por grupos turcos, tolerados e protegidos pelas autoridades locais. Diz a mensagem que êsses fatos são o reflexo da vergonhosa política do govêrno britânico, negando aos cipriotas do direito à autodeterminação, já reconhecido pelo Estatuto da ONU. Esses acontecimentos — prossegue o telegrama — fazem parte de um plano geral, constituindo grave e imediata ameaça à paz no Mediterrâneo Oriental. Apela, em seguida, para que o sr. Hammarskjold faça todo o possível para cessar definitivamente o terror e consolidar a paz pela aplicação do princípio de autodeterminação. Firmam a mensagem do Comitê Grego pela Paz os srs. Zalkkas, deputado e ex-min. Tio Papaspyrou, ex-ministro, Koukoulas, escritor, Pistolakis, ex-deputado e Danilidas, sociólogo.

# Cinema

## ROTEIRO DA SEMANA

*Levando-se em conta que a semana passada contou com um ótimo René Clair, um ótimo Richard Quine e uma boa e surpreendente adaptação de Faulkner, a semana presente é bem fraca, apesar de ter dois ou três filmes assistíveis. Mas o importante (em cinema) esta semana é o início do festival "A História do Cinema Americano", que o Museu de Arte Moderna muito bem planejou. A programação do festival vai de Edison: primitivos (1893-96), até Matar ou Morrer (High Noon), passando por Cidadão Kane, "Underworld" de von Sternberg e "Intolerence" de Griffith.*

*Mas vejamos os lançamentos comerciais da semana.*

★

**DOIS AMORES E UMA CABANA** — (The Little Hut) — Baseado na comédia de André Roussin, esta película, tanto por seu diretor, como por dois de seus intérpretes, promete alcançar seu objetivo: fazer rir, pois as situações que a peça cria são bastante interessantes, principalmente se levarmos em conta que estando sòzinhos em uma ilha do Pacífico, o triângulo amoroso da película pode se divertir à vontade, sem se importar com o que a sociedade diga. Na direção encontramos o bom Mark Robson, que algumas vêzes chega a ser mais do que interessante, para se tornar grande, como é o caso de suas películas e "A Trágica Farsa". Dos três principais intérpretes, dois são excelentes: David Niven e Ava Gardner, sendo que o terceiro, Steward Granger, sempre foi muito medíocre.

Nos cinemas: Metro, Pax, Presidente e Palácio Higienópolis.

★

*AS MEMÓRIAS DO MAJOR THOMPSON — (Les Carnets du Major Thompson) — Com êste filme o consagrado comediógrafo Preston Sturges faz sua estréia na cinematografia francesa. A película é baseada na novela do humorista francês Pierre Danino, na qual o autor conta as aventuras e o espanto de um major inglês, que casado com uma francesa, não consegue entender o "modus vivendi" do povo parisiense. Mas o importante na história, são as críticas que o oficial inglês faz à sociedade francesa.*

*Preston Sturges, cuja atuação em Hollywood, tanto como escritor, quanto como diretor, foi das mais brilhantes, faz com que esta película seja uma das prováveis boas comédias do mês. No elenco temos a gaulesa Martine Carol, o britânico Jack Buchanan e mais Noel-Noel, Catherinet Vail, Totti Truman Taylor, e François de Brèteuil.*

*Nos cinemas: Caruso e Azteca.*

★

**KRONOS** — (Kronos) — Mais uma película do gênero "science-fiction" esta que a Fox apresenta aos freqüentadores cariocas esta semana. Nada a credencia, apesar de seu diretor, Kurt Neuman, ser um velho admirador do gênero. A história, que é da autoria de Irving Block, conta mais uma estranha e inacreditável aventura pseudamente científica.

★

*VELHAS LENDAS TCHECAS — Sem dúvida, esta película de Jiri Trnka é uma das mais extraordinárias no mundo dos marionettes. Quem realmente gostar de cinema, e desejar conhecer algo que até então é perfeitamente ignorado pela platéia carioca, deve procurar ver esta notável realização do cinema Tcheco. Suas côres, seus bonecos, a história, e a interpretação dessa, são de uma beleza extraordinária. E' pena que os cinemas exibidores dessa película deixem muito a desejar, além de serem quase todos, ou todos mesmo, localizados na zona norte, impedindo, pois, os espectadores das outras partes da cidade, de assistirem a tão bela realização. De qualquer maneira, quem até hoje não assistiu nada do Jiri Trnka, deve se arriscar a entrar num dos cinemas de terceira categoria que exibem a película, pois a fita merece o sacrifício, e até muito mais.*

*Nos cinemas: Botafogo, Madureira, Mem de Sá, Natal, Politeama, Imperial, Jardim (Petrópolis), Rydan Belmar.*

★

**O CAMELÔ DA RUA LARGA** — Mais uma chanchada com o popular cômico do rádio Zé Trindade, cuja ascenção no gôsto popular é impressionante, se levarmos em conta, que o dito cômico, de cômico não tem nada, pois sua falta completa de ambientação no cinema, só faz com que as películas em que participa, se tornem horrorosas.

E' impossível continuar com êste gênero de "comédias", que tanto depõe contra o bom gôsto de alguns realizadores cariocas como Nelson Pereira dos Santos. Este filme de Eurides Ramos não merece atenção do público, pois devemos nos lembrar que prestigiar a chanchada, é prejudicar o cinema nacional.

Nos cinemas: Rex, São Luís, Rian, Leblon, Carioca, Santa Alice, Ideal, Floriano, Avenida, Fluminense, Coliseu, Bonsucesso, Abolição, Vaz Lôbo, Leopoldina, Méca Bonita, Ramos, Paz, Eden e Icaraí. Censura livre.

★

*KIRONGOZI, MESTRE CAÇADOR — Pela primeira vez o cinema nacional faz um documentário nesse gênero. Se bem que tendo diversos defeitos, comuns aliás em filmes de sua categoria, Kirongozi é uma experiência interessante feita por Geraldo Junqueira de Oliveira, sendo que em sua préestréia, agradou bastante, merecendo mesmo as seguintes palavras do crítico paulista Almeida Salles: "A filmografia brasileira ganha um depoimento africano da mesma classe dos internacionais e supera muitos dêles em arrôjo e desafio ao perigo, como momentos de emoção realmente marcantes". Kirongozi foi filmado inteiramente em Tanganica e Kenia, em Eastmancolor, contando com a colaboração de Jorge Alves Lima, o brasileiro que é considerado o melhor caçador da atualidade.*

*Nos cinemas: Plaza, Astória, Olinda, Eskye-Meier, Colonial, Primor, Mascote, e Art-Palácio.*

★

**BATACLAN MEXICANO** — Mais uma fita mexicana a ocupar as telas cariocas. Esta traz a inovação do "MexicoScope", que em tratado algum de cinema ou fotografia é citado. Mas parece que os vetustos senhores conselheiros do nosso órgão de majoração de preços, também conhecido como COFAP, ainda não perceberam o que é evidente, e continuam comendo gato por lebre. O filme tem, como se pode ver no "thrayler", o pior colorido dos últimos tempos, sua história é estúpida e sua finalidade é desonesta, só se salvando mesmo a nudez de Cristiane Martel, que realmente é uma das meninas mais belas do mundo inteiro, como provou há alguns anos atrás no concurso de Miss Universo.

★

*FEBRE DO DESEJO — (Genoveva) — Dramalhão da pior espécie. E' pena que a cinematografia italiana exporte filmes como êsses, enquanto que outros mais honestos e infinitamente melhores ficam para todo e sempre esquecidos nas prateleiras dos distribuidores. A publicidade diz que o filme narra a impressionante decassidão dos bacanais medievicos. Por esta frase podemos avaliar do que se trata, bastando dizer, como complemento, que o astro é o super canastrão italiano Rossano Brazi. Em tempo: o diretor é o senhor Atrhur Maria Rabenat.*

*Nos cinemas: Pathé, Mauá, e Paratodos. Para a felicidade dos menores, o filme é impróprio até 18 anos.*

★

**S. O. S. NORONHA** — Êste filme de George Rouquier desperta a atenção do público, pelo fato de mostrar dois artistas brasileiros (José Lewgoy e Vanja Orico), em filme francês. Mas é pena que a película não tenha grande oportunidade, apesar de contar com a colaboração de dois bons escritores cinematográficos: Pierre Bolleau e Thomas Narcejac. O principal nome do elenco é o do bonitão Jean Marais, sendo que o filme foi quase todo rodado na Córsega (?). Nos cinemas: Vitoria, Copacabana, Ipanema, Mem de Sá, Monte Castelo, Moderno, Odeon (Niterói) e Capitólio (Petrópolis). Impróprio até 10 anos.

★

*PAPAI, MAMAE, A CRIADA E EU — (Papa, Maman, la Bonne et Moi) — Esta comédia do bom Jean Paul le Chanois, recebeu as mais elogiosas referências de George Sadoul, em sua coluna do Lettre Française, sendo que também se constituiu num dos maiores sucessos de bilheteria, quando de sua exibição em Paris, nos primeiros dias de janeiro de 1956. Por tudo isto, e mais a participação de Robert Lamoureux, devemos depositar esperanças na película, que narra as aventuras sentimentais de um jovem advogado parisiense, e de sua noiva, uma pobre estudante.*

# RADIO TV DISCOS

Vasconcelos

HÉLIO RAMOS, um cantor novo (e bom) da Rádio Mundial. Gravou "Vamos Amar", de Fausto Guimarães, na Mocambo. Uma boa gravação e que vem obtendo razoável índice de sucesso.

## HOJE, PELOS CANAIS

**CANAL 6**

12.00 — Meio-dia
12.50 — A discoteca do Chacrinha
13.20 — Esportes-TV
13.30 — Tele-Verpertino
14.00 — Novela
14.30 — Co.ég.o do ar
15.00 — Boa tarde Cássio Muniz
16.05 — Cineminha do titio
17.20 — Sessão das cinco
18.00 — Pergunte e responderemos
18.20 — Roy Rogers (filme)
19.00 — O Falcão Negro
19.20 — Os gôls da rodada
19.40 — Idolos de todos os tempos
20.00 — Repórter
20.15 — Feira de amostras
20.45 — Teatro de Novela
21.05 — Quem sou eu?
21.30 — Esta é a sua vida
Reportagem Ducal
Sem censura
Copa do Mundo 1958.

**CANAL 13**

17.15 — Cine TV-13
17.45 — Cineminha mirim
18.05 — Reporter 13
18.35 — Histórias da vovó neve
19.05 — Um programa de fé
19.30 — Está escrito no céu
19.50 — Nosso informativo
20.05 — No mundo das mulheres
20.35 — Encontro c/ Ary
20.55 — Fatos e Idéias
21.10 — Conversa com Antônio Maria
21.35 — Sua Música e Cibrasil
22.05 — TV-mistério
23.00 — Nossa cidade

**RETORNA VIOLETA CAVALCANTI**

A cantora Violeta Cavalcanti, que estêve licenciada por nove mêses pela PRE-8, não abandonará as atividades artísticas, como chegou a ser noticiado. O reinício da autação de Violeta Cavalcanto na Rádio Nacional está marcada para segunda-feira próxima.

**GRANDE FESTA JUNINA**

Reunir-se-ão numa grande festa junina dia 28 do mês corrente, todos os funcionários e artistas da Rádio Mundial. Já foram escalados os artistas que tomarão parte na «cerimônia matrimonial» da roça: os noivos serão Barbosa Júnior e Maria Lina (nova locutora da A-3) o «Padre Delegado» Raul Longras, «Prefeito» Marques «Meu Patrão da Silva» e «Carcereiro» o sonotécnico Ignácio de Castro. A arrecadação será destinada à «Caixinha» dos funcionários da Mundial. Os convites poderão ser adquiridos na emissora. Local da grande festa: Madureira Tênis Clube.

**CONCERTO BARROCO**

«Concêrto Barroco», programa de Maurício Quádrio, será mais uma vez apresentado hoje, às 22 horas pela Rádio Min'stério da Educação e Cultura, levando aos ouv'ntes as seguintes obras: Bach — «Concêrto Italiano»; Hrendel — Concêrto para órgão e orquestra; Corrette — Dois Concêrtos Cômicos.

◆ ANGELA MARIA renovou contrato com a Copacabana. Desfizeram-se, assim os rumores de que a "Sapoti" deixaria a marca do caramujo. E por falar em Angela Maria: seu último LP, com o conjunto de Valdir Calmon, já está na casa dos 15 mil em matéria de vendagem. O 78 rpm, com "Babalu" e "Chegou a hora", em São Paulo, já vendeu 12 mil!

◆ HAZEL SCOTT, a cantora negra que tanto sucesso fêz quando aqui esteve, retorna, agora, ao nosso convívio, por intermédio da gravação Polydor, "Avril à Paris" e "L'homme que j'aime". (The man I love) são as componentes de sua mais recente gravação.

◆ CE'SAR BAHAR, o divulgador da Copacabana está desenvolvendo intensa atividade Na Rádio Mauá e também na Rádio Mundial foram lançados dois programas patrocinados pela Copacabana. Horário: das 23 às 24 horas. Num só programa, são tocadas 21 gravações daquela etiqueta. Tudo muito bom, tudo muito variado. Vale a pena a gente ouvir.

◆ HORST WENDE, magnífico acordeonista, com seu conjunto rítmo, gravou, na Polydor, a popularíssima polka "Liechetensteiner-Polka". Na outra face do disco, "Rosemarie-Polka".

◆ NORA NEY, agora contratada da RCA Vitor, já está gravando o seu primeiro LP de 12".

◆ PERRY COMO fêz jus ao seu 11º "Disco de Ouro", com a vendagem de um milhão de cópias de seu mais recente sucesso: "Catch a Falling Star".

DALVA DE ALBUQUERQUE, cantora da Mayrink, está obtendo sucesso com sua gravação de "E luxo só" (Ary Barroso) e "Sou eu" (Ricardo Galeno e Paulo Tito).

ARACI DE ALMEIDA. *Quem gosta de samba, mas samba mesmo, não deve perder o LP que ela gravou na Polydor.*

## UMA POR DIA

Eugênio Lyra Filho, da revista "Radiolândia", fechando uma crônica de exaltação às bonitas letras de vários sucessos (modernos) da música popular brasileira:

*"Comprem os últimos discos e verifiquem: para compensar os gritos histéricos de Little Richard e o bamboleio vocal de Elves Presley — vocês podem ouvir coisas suáves e bonitas como "Foi a Noite", "Por Causa de Você", "Se Alguém Telefonar", "Se Todos Fôssem Iguais a Você" — e muitos mais."*

## O Rádio, Essa Majestade

*HOJE, dia de jôgo do selecionado nacional, até aqui sensacionalmente virgem de derrotas na atual campanha, o rádio estará reinando. No período compreendido entre 14,45 e 17 horas, quem mantiver seu receptor ligado para uma estação que não seja das que transmitem os prélios da Copa do Mundo, ou é um estrangeiro indiferente ou um vil traidor... Os que possuem um rádio-portátil sentir-se-ão com um rei na barriga e serão tratados com gentileza insomum pelos colegas de trabalho. Hoje, pois, é dia, em todo o Brasil, em que o rádio não sentirá, nem de longe, a concorrência da TV. Nossos locutores esportivos serão os "donos da enchente". Eis aí, entretanto, o perigo. Há locutores esportivos que, na derrota ou na vitória, não têm o senso da medida. Ou bradam que o juiz é um gatuno e o nosso técnico é um incapaz, ou deitam falação empolada sôbre a maravilhosa maravilha que é o nosso futebol. Vamos torcer, vamos colocar bem alto o volume de nosso rádio, para que todos ouçam, desde a pequena multidão que se acotovelará no botequim, ao bravo condutor que pratica atletismo no estribo do bonde. Vamos torcer muito, torcer demais. Mas, vamos nos lembrar, também, em caso de uma remota surprêsa desagradável, que nossos adversários não foram à Suécia apenas para apreciar o brilho de nossas exibições.*

## Programa Paulo Gracindo

*MUITO bom, o "Programa Paulo Gracindo", que ouvimos no domingo. Um desfile de bonitas vozes, dentre as quais destacamos as de Dalva de Oliveira, Heleninha Costa (cantando o ótimo samba "Não tive tempo", de Haroldo Barbosa e Nanai) e Orlando Silva, que comemorava o seu 24º ano de atividade radiofônica. Orlando cantou "Lábios que beijei", a bela canção de J. Cascata. Com seus vinte e quatro anos de rádio, tendo atravessado um período de ostracismo, Orlando Silva permanece como um dos melhores valores da nossa música popular. Outra boa atração apresentada por Paulo Gracindo foi o paulista Germano Matias, cantando dois sambas ("Audiência ao prefeito" e "Tem que ter mulata"), legítimamente teleco-tecos.*

# Teatro

MILTON DE MORAES EMERY

## CARTAZ TEATRAL

TEATRO DE BOLSO — 272122 — "Um Casal entre Aspas" — às 21 horas. Aos domingos, vesperais às 16 horas. Sábado: sessões às 20 e 22 horas.

TEATRO JOÃO CAETANO — 43.4276 — "E' tudo Juju-Frufru" — revista de S. Sena, M. César e Boteux Sobrinho, Silva Filho, Ellona, Mercedes Batista e seu bailado folclórico, Elionor and Jackson.

TEATRO DA MESBLA — 22-7622 — "Calúnia" de Lillian Melman. Apresentação da Cia. Tônia-Celi-Autran. Vesperais: quintas e domingos às 16 horas.

TEATRO DA "MAISON DE FRANCE" — "Treze à Mesa" de Sauvajon, Célia Biar, Tereza Raquel, Mauro Mendonça e outros — às 21 horas. Vesperais: quintas e domingos às 16 horas.

TEATRO SERRADOR — 32-6442 — "Timbira" de Luiz Iglézias — às 21 horas. Vesperais: quintas, sábados e domingos, às 16 horas.

TEATRO RIVAL — 22-2721 — "Que pedaço de Mau Caminho", de Luiz Iglézias e Mário Meira Guimarães — às 20,15 e 22 horas. Conchita Mascarenhas e Grande Otelo.

TEATRO COPACABANA — 57-1818 — "GIGI De Colete, numa adaptação de Anita Loos. Desempenhos de Suzana Freire, Henrique Morineau e outros. Direção de Luca de Tena. Às 21,30 diàriamente. Vesperais às 16 horas, às quintas, sábados e domingos.

TEATRO RECREIO — 22-8164 — "Peguei um Ita no Norte" — às 20 e 22 horas. Vesperais às quintas, sábados e Domingos às 16 horas.

TEATRO DULCINA — 32-5817 — "Jornada de um Longo Dia Para Dentro da Noite", de Engene O'neill com o elenco de Cacilda Becker. Direção de Ziembinsk — Diàriamente às 20,45 horas. Vesperais às quintas e domingos.

TEATRO CARLOS GOMES — 22-7581 — "Diário de Anne Frank" — às 21 horas.

UNIÃO NACIONALISTA DEMOCRÁTICA DOS MARITIMOS, PORTUÁRIOS, ESTIVADORES E CLASSES ANEXAS

**Para Deputado Federal**
**WALDIR SIMÕES**
**Para Vereadores**
**ARMANDO MAIA E LUCILLO MACHADO FERREIRA**

# movimento estudantil

### NOVA DIRETORIA DO C. E. MARANHENSES

No dia 14, dêste mês, foram realizadas as eleições para compôr a nova diretoria do Centro dos Estudantes Maranhenses para governar os seus destinos durante o exercício 58|59 e que ficou assim formada: Presidente, José Costa Filho; 1º vice-presidente, Dalmo Salazar Pereira; 2º vice presidente, José Heluy Neto; secretário-geral, Josemar Bezerra Raposo; 1º secretario, Mário Barros Ferraz; 2º secretario, Genésio Palva; 1º tesoureiro, Wilson Coimbra; 2º tesoureiro, Osmar Coelho. Conselho Fiscal: Sebastião Ferreira da Silva, Pedro Coimbra Pereira, Edsón de Souza Milhomem, José Ribamar Santos de Lima e Expedito Fernandes Cavalcanti.

Em suas primeiras palavras, o presidente eleito, Cotsa Filho disse que sua vitória havia sido justa e que tudo iria fazer para retribuir a confiança depositada. Dentro da linha nacionalista inspirados nos maiores propósitos de benefício ao estudante maranhense afirmou daremos todo o necessário de nossos esforços para apresentar um programa condigno".

### ALIMENTAÇÃO DOS ESTUDANTES MINEIROS

Procurando cobrir as despesas dos estudantes mineiros, o Diretório Central dos Estudantes da Universidade de Minas Gerais, criou, agora, um sistema de "Bolsa Auxiliar de Alimentação" que serão distribuídas aos universitários da UMG, que pagarão a quantia de Cr$ 5,00, cabendo ao DCE o pagamento da outra parte, coberta com a verba de 500 mil cruzeiros especialmente colocada para êsse fim.

### NOVA DIRETORIA DO DCE DA UMG

Dando cumprimento aos seus estatutos, o Diretório Central dos Estudantes da Universidade de Minas Gerais, realizou em dias próximos passados as eleições para apresentação da nova diretoria que ficou assim constituída: Presidente Trajano Raul (Fac. de Odontologia e Farmácia) primeiro vice-presidente, Ferdinando Leitão (Escola de Engenharia); Secretário, José Paiva (Fac. de Medicina) primeiro tesoureiro, Antonio Murta (Fac. de Direito) segundo tesoureiro, Amaury Lage (Fac. de Ciências Econômicas).

### CINEMA PARA OS ESTUDANTES

A União Metropolitana dos Estudantes, continuando com as apresentações que vem fazendo no auditório do Ministério da Educação e Cultura, através do Grupo de Estudos Cinematográficos, exibirá, no próximo sábado, o filme de Charles Chaplin, "Tempos Modernos". Como complemento, "Rua da Paz" às 20 horas.

### CONGRESSO DA UBES

O presidente da União Brasileira dos Estudantes Secundários, conforme autorização dos seus representados, as entidades estaduais secundaristas, resolveu marcar o próximo Congresso Brasileiro de Estudantes Secundários de 20 a 27 de julho, tendo como local o Distrito Federal.

### NOVA DIRETORIA DA ACER MONTEIRO LOBATO

Prevista nos seus estatutos, foi realizada em dias próximos passados as eleições para apresentação de nova diretoria da Associação Cultural, Educatica e Recreativa Monteiro Lobato, órgão representativo dos alunos do Colégio França Junior da CNEG. Essa diretoria exercerá o mandato de 58|59 e ficará assim constituída: Presidente, Paulo Clanger de Souza; Vice-presidente, Luis Paulo de Souza Bessa; Secretário, Antonio Leal de Araujo; Tesoureiro, Antonio Coelho da Cunha, Diretor Cultural, Alvaro Gomes, Diretor de Esportes, José Carlos da Silva; Assessor Técnico, Luis Simons Martinho; Assessor Artístico, Reginaldo de Souza Bessa; Assessor Bibliotecário Dulce de Araujo, Assessor de Propaganda Alcebiades Abel Filho.

### G.C.D.C.M. DA ACADEMIA DE COMÉRCIO

**Festa Junina** — No próximo dia 2 de julho, o Grêmio Cultural e Desportivo Cândido Mendes realizará uma monumental festa junina repleta de atrativos, com início marcado para as 19 horas e tendo como local o pátio da escola.

**Baile** — Com data marcada para 5 de julho, o GCDCM realizará um grandioso baile nos salões da Associação Atlética do Grajaú que será animado pela orquestar Casablanca, indo as 22 horas. Convites e reservas de mesas, pelo fone 42-4333.

### O GEC DA UME

O Grupo de Estudos Cinematográficos da União Metropolitana dos Estudantes apresentará no próximo sábado, no auditório do Ministério da Educação, às 20 horas, o filme "Romeu e Julieta" de Renato Castellani e "A Princesinha dos Cabelos de Ouro" de Jiri Trinka. A entrada só é permitida a estudantes, mediante apresentação da identidade.

### CONCURSO DE REPORTAGENS PARA ESTUDANTES

Até o dia 31 de agosto, estarão abertas as inscrições para o Concurso de Reportagens para estudantes patrocinado pelo Ministério da Educação, através do Setor de Divulgação, somente poderão concorrer estudantes de nível superior, e se habilitarão a prêmios de quatro mil cruzeiros e mil e 500 cruzeiros pelas fotografias, sendo obrigatório que os artigos tenham relação com o ensino.

# O Maranhão Apresentará Onze Teses Ao II Congresso Nacional de Educação de Adultos

— Onze teses, baseadas na realidade que o Estado apresenta nos últimos anos em têrmos educacionais, servirão de base para a contribuição que o Estado do Maranhão apresentará ao II Congresso Nacional de Educação de Adultos, a realizar-se nesta capital, na segunda semana do mês vindouro, sob os auspícios do Ministério da Educação e Cultura e da Prefeitura do Distrito Federal — disse ontem à imprensa o prof. Armando Hildebrand, secretário-geral do conclave.

Um Seminário realizado em São Luiz, no mês de maio passado, possibilitou uma tomada de contato entre os diversos setores que procuram cuidar da melhoria das condições gerais de vida de grande número de adultos. Ali, pesquisadores de assuntos didáticos e pedagógicos se reuniram com assistentes sociais, membros do Clero, professores dos Cursos de Alfabetização e quaisquer outros estudiosos das questões de ensino para procurar os meios mais práticos para a dinamização dos sistemas em vigor nos cursos de educação destinados a adolescentes e a adúltos.

TESES E AUTORES

— As teses enviadas pela representação do Maranhão — esclareceu o prof. Hildebrand — são as seguintes: «A educação de adultos e a recuperação de marginais», pela Irmã Hilda Vilela Gomes; «O pessoal docente para a educação de adultos», de Oceanira Galvão; «A educação de adultos na zona do Baixo Mearim», de Maria da Conceição Ferreira; «A iniciação formação e o aperfeiçoamento na educação de adultos», da equipe de educadores do SENAC Regional; «Articulação dos serviços federais, estaduais, municipais: entrosamento dêstes serviços com as organizações privadas», de Pedro Guimarães Pinto, representante da Merenda Escolar no Estado; «A educação de adultos e seus problemas de organização e administração», da equipe composta das sras. Yete Machado de Araújo, Dinah Gomes e Maria de Nazareth Frazão de Souza «O pessoal docente para a educação de adultos», pela equipe composta dos srs. Benedito Soares e Silva, Ana Augusta Bayma, Dinah Gomes e Almerinda Bayma: «A educação de adultos e a democracia», com êste título foram mandadas duas teses sendo uma de sr. Fernando B. de Carvalho e a outra do sr. Eloy Coelho Neto, secretário de Educação e Cultura do Estado; «A educação de base», de Maria José Duailibe Murad; e «A educação de adultos e seus aspectos regionais», de Rosa Castro e Maria Helena de Castro Rocha.

**Chegou a Hora de Comprar Barato Artigos de lã**

Blusinhas de lã para meninos e meninas preços nunca vistos. Blusões de couro a preços especiais. Cuecas, camisas calças de todo tipo a preços especiais. Ultima oportunidade para revendedores. Amaury. Rua da Alfândega 318 — 1º andar. Rua Vinte de Abril 7 loja. Rua José Mauricio 286-A, na Penha. Av. Nilo Peçanha 276, Caxias, E. do Rio.

AJUDE A IMPRENSA POPULAR

# Terra de Zéquinha de Abreu Experimenta Grande Progresso

## Terá novo sistema de água e esgotos — Inauguração de um pôsto de saúde no próximo mês — Banda Escolar para o Colégio Estadual

Santa Rita do Passa Quatro, a cidade que se tornou famosa por ser a terra de Zéquinha de Abreu, atravessa, no momento, uma fase de grande progresso afirmou à imprensa o seu prefeito, sr. Ivan Fleury Meireles. Grandes planos estão sendo executados em benefício não só da cidade como também dos distritos, de maneira a que a sua população possa produzir mais e viver de modo melhor.

Entre as obras fundamentais para a renovação da cidade colocamos os trabalhos ligados aos estudos e levantamentos topográficos para um novo sistema dágua, fruto de um convênio que firmamos com o Ministério da Saúde. Os trabalhos nêste setor deverão ficar a cargo dos técnicos do SESP. Pelo documento que firmamos com o ministro [illegible] mil cruzeiros deverão ser aplicados na fase preliminar.

MODERNO POSTO DE SAÚDE EM JULHO

— Graças a outro convênio que firmamos com o Ministério da Saúde — prosseguiu o sr. Ivan Fleury Meireles — conseguimos construir em Santa Rita um moderno posto de saúde, que será de grande utilidade para a população desprovida de recursos de todo o município. Nêsse estabelecimento foram gastos cêrca de trezentos mil cruzeiros, mas conseguimos atingir um alvo dêsde muito perseguido.

Estamos desejosos de ter a presença do titular da Saúde na inauguração do pôsto. Viemos a esta capital com o desejo de participar-lhe tal decisão, mas não o encontramos [illegible] em virtude de haver êle ido a Belém a fim de presidir à instalação de um simpósio sôbre Virus. Voltaremos a esta capital, provàvelmente na próxima semana, a fim de levarmos a cabo nosso intento nêste particular.

UMA BANDINHA ESCOLAR PARA O COLEGIO ESTADUAL

— Outro objetivo de nossa viagem a esta capital — finalizou o prefeito de Santa Rita do Passa Quatro — foi procurar um entrosamento com a Divisão de Educação Extra-Escolar e ali estabelecer, com o professor José Salvador Julianelli, as bases para uma possível ajuda ao Colégio Estadual no que tange à organização de uma banda escolar, desejo manifestado dêsde o ano passado por um grande número de alunos do [illegible]

# FESTIVAL «A HISTORIA DO CINEMA AMERICANO»

## Programa completo da grande realização do Museu de Arte Moderna

1. CALENDÁRIO DO FESTIVAL

23 DE JUNHO: "Cocktail" à imprensa.

25 DE JUNHO: Às 18 horas: "vernissage" da "Exposição de Material Histórico"; à meia-noite, no Cinema Roxy, primeira sessão do "Ciclo Retrospectivo" com o seguinte programa:

a) Primitivos filmes de Edison.

b) "Nasce Uma Estrêla" (A Star is Born) de William A Wellman, na versão original, por cortesia de Janet Gaynor e David O. Selznick.

18 DE AGOSTO: Intuguração do "Seminário de Cinema".

23 DE AGÔSTO: Inauguração da "Semana de Pré-Estrêlas".

30 DE AGÔSTO: Sessão de encerramento: Pré-Estrêla mundial. Distribuição de prêmios (Cinema Palácio, às 22 horas).

2. ASSINATURAS:

Será iniciada a venda dos cartões de assinatura para o Festival, na sede do Museu, a partir das 12 horas do dia 16 de junho:

1a. CAEGORIA (.1000 assinaturas)

Sócios: .. .. .. Cr$ 1.200,00
Não-Sócios: .. .. Cr$ 2.400,00
com direita a:

1) Ciclo Retrospectivo:

— Inauguração do Cinema Roxy, dia 25 de junho, à meia-noite.

— do segundo ao vigésimo quinto programa, em um auditório: 3 sessões por semana, de 27 de junho a 23 de agôsto. Sessões às 15, 18 e 21 horas. Os assinantes deverão escolher a série

Série A — 2as. 4as e 6as às 15 horas
Série B — 2as., 4as e 6as às 18 horas
Série C — 2as., 4as e 6as às 21 horas
Série D — 3as, 5as e Ss às 15 horas
Série E — 3as, 5as e Ss às 18 horas
Série F — 3as, 5as e Ss às 21 horas.

2) — Sessões de Pré-Estrêias (às 22 e 24 horas, segundo o dia) a serem realizadas nos Cinemas Metro-Passeio, Palácio, São Luiz, Azteca, Astória e Roxy.

3) — Solenidade de encerramento no Cinema Palácio, no dia 30 de agôsto, às 22 horas: Distribuição de Prêmios. Pré-Estrêla mundial.

3a. CATEGORIA (1.000 assinaturas)

Sócios .. .. .... Cr$ 800.00
Não-Sócios: .. .. Cr$ 1.600,00
com direito a:

1) — Ciclo Retrospectivo:

— Igual à 1a. Categoria.

2) — Semana de Pré-Estrêias: as sessões serão realizadas no dia seguinte ao lançamento em pré-estrêia para os assinantes da 1a. Categoria, em horários especiais a serem anunciados.

3a. CATEGORIA (1.000 assinaturas)

Sócios: .. .. .. Cr$ 600,00
Não-Sócios: .. .. Cr$ 1.200,00
com direito a:

1) — Ciclo Retrospectivo:

— Do primeiro ao vigésimo quinto programa, em um auditório de acôrdo com as séries anunciadas na 1a. Categoria.

# As 15 horas de hoje, com Griffiths no apito, Brasil x França

## PLANTÃO Esportivo
R. Teixeira

**A expectativa de uma provável (mas não certa, ainda) vitória dos nossos rapazes, logo mais, forma-se na apreciação de alguns fatôres extra-campo, tais como popularidade, experiência internacinal, escola e, até mesmo, por paradoxal que pareça — visto serem os franceses dos mais antigos na adoção do futebol — tradição futebolística.**

•

Datando de 1872, nem por isso tornou-se o futebol o centro de atração do esportista francês, que nutre pelo ciclismo verdadeira paixão. No Brasil é inconteste a supremacia do futebol: o primeiro presente que um garôto recebe ao nascer é, após a chupeta, uma bola.

•

**Pode-se afirmar, sem receio, que o futebol brasileiro é o maior mercado exportador de exibições do mundo. As suas equipes, representações de S. Paulo, Rio, Rio Grande do Sul, são constantemente contratadas para exibições nos mais variados centros de futebol. A grande arte do futebol sul-americano é exibir-se sem ser definitivamente, completamente, assimilado.**

•

Seria falsa modestia não situarmos, em seu devido lugar, a importância do futebol sul-americano para a evolução do moderno futebol europeu, e dêste, com alguma particularidade, os latinos iberos, italiano e francês. Jogadores e técnicos sul-americanos são disputados a pêso de ouro, para melhor introdução dos nossos métodos.

•

**As excelências natas do elemento latino, mormente as que se aplicam ao futebol, têm contribuido decisivamente para uma rápida ascensão do futebol gaulês nestes últimos quatro anos; mas, concluindo, ponderamos que lhes falta, não obstante a excepcional campanha que vêm realizando, a necessária maturidade para vitoriar-se contra os brasileiros.**

•

**Ficaremos, tão sòmente, aguardando que, logo mais, os franceses mantenham o padrão até agora empregado, isto é, jogando para ganhar, não fazer o que fêz a medíocre representação de Gales. Aí sim, se se dispuzerem a repetir conosco as suas goleadas, terão a maior surpresa, serão inevitàvelmente goleados.**

# Gilmar e Vavá Preocupam Mas Deverão Jogar Hoje

### O arqueiro invicto deixou o treino claudicando — Castilho de sobreaviso — Submetido a sucessivos tratamentos o tornozelo de Vavá — Pelé seria o arqueiro se Gilmar não aguentasse

ESTOCOLMO, 23 (DE Daniel Recher, da France Presse) — Será formada hoje, às 18 horas, a equipe que jogará contra a França — declarou o treinador brasileiro Vicente Feola, após treinamento de uma hora feito hoje de manhã pelos seus jogadores no gramado do estádio de Solna, onde enfrentarão amanhã a equipe da França.

VAVA

DUAS DÚVIDAS

Na realidade, depois desse treinamento, subsistem duas incertezas na composição da equipe brasileira, referentes ao goleiro e ao centro avante. Gilmar, que sofre da perna esquerda, deixou o campo hoje de manhã depois de cinco minutos, claudicando. Julga-se de medo geral nos círculos ligados à equipe brasileira que êle possa manter o seu lugar amanhã, mas a coisa está longe da segurança e é possível que Castilho, participante do campeonato mundial de 1954, seja o substituto. Em todo caso, é certa uma coisa: caso o goleiro brasileiro fôsse ferido no transcurso do "match", teria o meia esquerda Pelé a substituí-lo na rêde. Efetivamente, no treinamento de hoje, Pelé demonstrou, enfrentando os poderosos tiros que lhe dirigiam Mazola e Garrincha, que poderia ser um excelente goleiro, caso fôsse necessário. Quanto ao posto de centro-avante, sabe-se que Vavá é indicado em princípio. Mas êle ainda está doente do tornozelo, ferido pelo soviético Krijevski, quando marcou o segundo "goal" brasileiro contra a União Soviética. Vavá participou do treinamento com todos os seus camaradas e, por outro lado, trabalhou demoradamente com o monitor de educação física Paulo Amaral.

DECLARAÇÕES DE VAVA

"O meu tornozelo ainda está inchado, porém não me faz mais sofrer", indicou, acrescentando: "Fui submetido sucessivamente a um tratamento na base de banhos frios que durou dois dias e, em seguida, a um tratamento com ar quente. Julgo-me, pessoalmente, em condições de manter o meu lugar e tenho a firme vontade de fazer o melhor". Vavá que tinha a camiseta amarela e o calção azul molhados de suor, sorriu quando lhe pedimos o prognostico para o "match" contra a França, declarando:

"Será difícil ganhar, mas não será impossível. A equipe francesa é muito forte".

A EQUIPE NACIONAL

Será a seguinte, em princípio, a equipe brasileira: Gilmar ou Castilho; De Sordi, Bellini e Nilton Santos; Zito e Orlando; Garrincha, Didi, Vavá ou Mazzola, Pelé e Zagalo.

O TREINO

Sob um sol muito quente e em um gramado em muito bom estado, os jogadores de Vicente Feola treinaram hoje de manhã perante umas 300 pessoas, entre as quais, evidentemente, os representantes da imprensa francesa e brasileira. Eles penetraram no campo alguns minutos antes de 11 horas e durante um quarto de hora, aproximadamente, fizeram movimentos de cultura física sob a direção de Paulo Amaral. Foi no começo dessa sessão que Gilmar deixou os seus camaradas para voltar ao vestiário. Repartidos em duas equipes, os brasileiros disputaram em seguida com bom humor, um "match" de treinamento que durou meia hora. Depois Pelé demonstrou os seus talentos de goleiro diante de Mazola. Garrincha e Castilho e Vavá fêz alguns exercícios suplementares, para ter certeza da solidez do seu tornozelo.

GILMAR

FEOLA OTIMISTA

A despeito das suas dúvidas quanto ao estado de Gilmar e de Vavá, Vicente Feola parecia muito satisfeito depois do treinamento, tendo declarado ao representante da France Presse: "O estado de Gilmar não é muito sério e penso que êle jogará. Convem-nos perfeitamente o tempo quente e o campo está em excelente estado

Quanto ao hotel em que estamos, é muito central. Não é tanto o ruido que nos incomoda, mas o vai-e-vem contínuo dos clientes. De qualquer maneira, qualquer que seja o resultado do "match" de amanhã contra a França, voltaremos a Hindas no dia seguinte, a fim de preparar a final ou o encontro para a disputa do terceiro lugar. Hoje à tarde os nossos jogadores irão passear e até o "match" não verão mais os fotógrafos nem a imprensa. Evidentemente, os dirigentes estão à disposição dos jornalistas".

**AJUDE A IMPRENSA POPULAR**

## NOTAS DAS ENTIDADES

— ATLETAS TRANSFERIDOS — Foram transferidos pela CBD, os seguintes atletas profissionais: Sarcinelli para a Federação Paulista de Futebol; Ari Neves e Hélcio Quintanilha, ambos para a Federação Fluminense de Desportos. Todos êsses jogadores pertenciam a Federação Metropolitana.

— CHAMADA DE JUIZES — O Departamento Médico da FMF, por nosso intermédio convoca todos os árbitros pertencentes ao quadro oficial, para realizarem os exames médicos regulamentares, dia 26 do corrente.

— VISTORIAS DE CAMPOS — Foram marcadas outras diversas vistorias de campos de futebol, pelo Departamento Técnico da Entidade. As datas são as seguintes: dia 26, campo do América; dia 1 de julho, campos do Bangu e da Portuguêsa; dia 4, campos do Bonsucesso e do Olaria; dia 5, campos do São Cristóvão e do Vasco; dia 9, campo do Flamengo; dia 10, campo do Madureira. Os gramados do Canto do Rio, Botafogo e Flamengo, já foram vistoriados e considerados em perfeitas condições.

— ÁRBITRO ESCALADO — Para atual amanhã na direção do encontro entre as representações do Botafogo e do América, pelo Torneio João Teixeira de Carvalho, foi escolhido o sr. Orlando Paoli. Como auxiliares foram designados os srs. Válter Soares e Válter Alves.

— RUMO AO SUL — O atleta Israel, pertencente ao quadro de profissionais do Bangu deverá transferir-se para o Caxias do Sul F. C., da cidade do mesmo nome, no Rio Grande do Sul.

— ASSEMBLÉIA GERAL — Para tratar de assuntos relacionados com a composição do quadro de árbitros para o campeonato carioca dêste ano, está convocada a Assembléia Geral da FMF. A reunião dar-se-á na próxima sexta-feira.

## GARRINCHA, O DIABÓLICO

O extrema direita da seleção nacional. Garrincha, continua sendo a coqueluche dos comentaristas internacionais que fazem a cobertura da Copa do Mundo. Garrincha garha manchetes em quase todos os jornais suecos e o seu jôgo diabólico, feito pelas pernas mais tortas que já se viu na Suécia, é considerado fator decisivo na produção da equipe brasileira.

A REVELAÇÃO BRASILEIRA

Eis o que disse do «seu» Manoel o comentarista Paul Denize, da «France Presse»:

«Um jogador estupendo chamado Garrincha, a nova estrêla do futebol brasileiro, deixou estupefatos aos soviéticos, permitindo ao Brasil se classificar para as quartas de final.

«De estatura pequena e pernas arqueadas, Garrincha joga por instinto. Possui uma extrema rapidez, conseguindo envolver a defesa adversária com seus «drib'ings» diabólicos, sempre orientados para o lado direito. Parado diante da bola, êle parece fixar seu marcador, livra-se instintivamente, e, com movimento inesperado. Sua vivacidade lhe permitiu dribrar a um metro da linha de fundo, sem perder o contrôle da bola. Seus centros são precisos e suas arrancadas, perigosíssimas. Eis como é Garrincha, assim chamado talvez por que gostásse de caçar passarinhos, com essa denominação. Seja como fôr trata-se da grande revelação da Copa do Mundo de 1958.

## ALEMANHA E SUÉCIA JÁ ESTÃO ESCALADAS

GOTEMBURGO, 24 (FP) — Para enfrentar hoje a Suécia em partida semifinal do campeonato mundial de futebol, o treinador alemão Sepp Herberger escalou o seguinte quadro: Erkenratn; Stollenwerk, Juskowiak; Eckel, Erhardt e Szymaniak; Rahn, Fritz, Walter, Seeler, Schafer e Cieslarczyk.

Para êste jôgo, de capital importância para a Alemanha, Sepp Herberger arrolou um novo jogador. Com efeito, a contusão de Schmidt obrigou o treinador alemão a deslocar Schafer para a meia esquerda substituído na extrema pelo "benjamim" da equipe alemã, o jovem Cieslarczyk. Rose, que há algum tempo sofria de antiga contusão, parece estar inteiramente restabelecido. Sem dúvida, dará ao ataque alemão um sangue novo que não pode deixar de lhe ser favorável, dado o cansaço acumulado entre os demais jogadores nessa fase do certame.

A EQUIPE SUECA

GOTEMBURGO, (FP) — A equipe sueca que hoje jogará com a Alemanha pela semi-final do campeonato mundial de futebol, será assim constituída: Svensson; Bergmark e Axbom; Borjesson, Gustavsson e Parling; Hamrin, Gren, Simonsson, Ledholn e Skoglund.

Portanto, será o mesmo quadro que enfrentou a União Soviética nas quartas de final.

UNIÃO NACIONALISTA DEMOCRATICA DOS MARITIMOS, PORTUARIOS, ESTIVADORES E CLASSES ANEXAS

**Para Deputado Federal**
**WALDIR SIMÕES**
**Para Vereadores**
**ARMANDO MAIA E LUCILLO MACHADO FERREIRA**

GARRINCHA

# Kopa é o «Napoleão» do Futebol Francês

### Fontaine, o artilheiro da Copa, não convenceu inicialmente — Piantoni é canhoto — Formam trio "fantasma" do Mundial

ESTOCOLMO, 23 (De Paul Normand, da "France Presse") — Na Copa do Mundo de 1958, a França ostenta posição destacada, justamente quando apresentam credenciais incontestáveis por um ataque que se tem mostrado o mais positivo do certame mundial. E' o resultado da ação preponderante do trio central Fontaine-Kopa-Piantoni, sobretudo do senso objetivo de Just Fontaine. O êxito de "Justo" foi uma surprêsa para alguns, mas para êle foi uma consagração. Selecionado quatro vezes na seleção francesa, Fontaine não se havia convencido plenamente. Uma preparação apurada, sob clima sueco, deu-lhe confiança e meios para responder a seus detratores, tornando-se agora uma das grandes "estrêlas" francesas no cenário futebolístico do mundo.

*O artilheiro Fontaine, quinze gols, marcando o seu primeiro tento contra o Paraguai. Hoje, Fontaine pretende acabar com a invulnerabilidade do arco nacional*

KOPA E' O "NAPOLEÃO"

Raymond Kopa, o "Napoleão do Football", é um artista da peleta e um dos melhores que já saíram do futebol francês. Kopa é inimitável nos seus dribles. Joga pelo Real Madrid, ao lado de Di Stefano, Gento, Rial e outros. Sua posição preferida é de centro-avante, e sua vinda para a equipe da França foi quase um problema insolúvel, já que o lugar pertencia a Fontaine.

A contusão de Biliard permitiu que se resolvesse a questão de modo a tornar possível a utilização de ambos. E tudo afinal deu certo.

Quanto a Roger Piantoni, é adversário e encontrar a posição ideal para o tiro. Selecionado 25 vezes na equipe da França, Roger Piantoni joga, indiferentemente, na frente ou atrás. A ação concertada de Kopa, Fontaine e Piantoni é tal que o apoio dos extremos Vincent e Wisnieski quase não se tem notado. Assim, a França que, no início do certame não ousava almejar o título mundial, vê-se agora numa posição de relêvo, capaz de levá-la à conquista do cetro máximo do futebol.

## José da Gama na União Soviética

O conhecido empresário José da Gama, seguiu ontem diretamente da Espanha para a União Soviética, para tratar de assuntos relacionados com uma possível temporada dos banguenses naquele país. Caso José da Gama não chegue a um acôrdo para a realização da temporada, o time do Bangu fará duas pelejas nas Ilhas Canárias (Las Palmas e Santa Cruz de Tenerife).

Ainda sôbre a temporada do Bangu, podemos adiantar que a equipe "proletária" jogará amanhã em Lisboa, contra o Benfica.

## LAROUSSE É BARBADA NA QUINTA-FEIRA

**Eis o programa para a "extra" de quinta-feira:**

Eis o programa para a «extra» de quinta-feira:

1º Páreo — às 13,40 horas — 1.500 metros Cr$ 55.000,00 Destinado a aprendizes de terceira categoria.

| | Quilos |
|---|---|
| 1—4 Hoyden | 5 56 |
| 3 Saira | 2 52 |
| 2—3 Dores do Campo | 8 56 |
| 4 Glonde | 10 52 |
| 5 Labiosa | 9 52 |
| 3—6 Siva | 1 58 |
| 7.Orchita | 7 52 |
| 8 Rubi Cacha | 3 54 |
| 4—9 La Meli | 4 52 |
| 10.Lufada | 6 50 |
| 11 Ginetta | 11 54 |

—0—

2º Páreo — às 14,05 horas — 1.400 metros Cr$ 60.000,00

| | Quilos |
|---|---|
| 1—1 Irony | 6 54 |
| 2 Iriswal | 1 56 |
| 2—3 Ispalmen | 5 56 |
| 4 Rubro Negro | 4.56 |
| 3—5 Issongo | 3 56 |
| 6 Swing | 8 52 |
| 7 Telus | 7 50 |
| 4—8 Sunlike | 2 52 |
| 9 El Bandolero | 10 52 |
| " Jarazal | 9 52 |

—0—

3º Páreo — às 14,30 horas — 1.400 metros Cr$ 70.000,00

| | Quilos |
|---|---|
| 1—1 Jontenes | 2 56 |
| Jaúne | 1 56 |
| 2—3 Interessa? | 5.56 |
| 4 Prosa | 8 56 |
| 3—5 Hurra | 6 56 |
| 6 Itajubá | 7 56 |
| 4—7.Sertania | 4 56 |
| 8 Walkyria | 3 56 |

—0—

4º Páreo — às 15,00 horas — 1.400 metros Cr$ 70.000,00

| | Quilos |
|---|---|
| 1—1 Feriado | 3 56 |
| 2 Altímetro | 8 56 |
| 2—3 Undalo | 6 56 |
| 4 Enfiteuta | 9 56 |
| 5 Abouklr | 10.56 |
| 3—6 Finito | 1 56 |
| 7 Sorcier | 2 56 |
| 8.Dovar | 7 56 |
| 4—9 Maharaju | 11 56 |
| 10 Formigão | 4 56 |
| 11 Jick | 5 56 |

—0—

5º Páreo — às 15,30 horas — 1.600 metros Cr$ 65.000,00

| | Quilos |
|---|---|
| 1—1 Larousse | 7 58 |
| 2—2 Ulysses | 1 52 |
| 3 Tafui | 3 52 |
| 3—4 Horban | 6.54 |
| 5 El Bacan | 5 52 |
| 4—6 Scipião | 4 52 |
| " Olia | 2 50 |

—0—

6º Páreo — às 16,00 horas — 1.500 metros Cr$ 65.000,00 (BETTINGT)

| | Quilos |
|---|---|
| 1—1 Camponês | 3 60 |
| 2 Dimanche | 12 56 |
| 3 Cimbronasso | 8 58 |
| 1—4 Kadjar | 6 60 |
| 5 Oédro | 9 60 |
| 6 Alsem | 11 56 |
| 3—7 Histórico | 7.54 |
| 8 Bomarchueco | 1 58 |
| 9 Exp. do Sul | 4 60 |
| 4—10 Onório | 10 52 |
| 11 Hircanito | 5 58 |
| 12 Atento | 2 58 |

—0—

7º Páreo — às 16,30 horas — 1.500 metros Cr$ 55.000,00 (BETTINGT)

| | Quilos |
|---|---|
| 1—1 Ramirez | 7 56 |
| " Ornamento | 6 60 |
| 2.Calil | 1 54 |
| 3 Zoófilo | 16 52 |
| 2—4 Beijo Amargo | 5 58 |
| 5 Lapacho | 4 60 |
| 6 Capiberibe | 14 54 |
| 7.Hallaõ | 10 56 |
| 3—8 Tarbux | 3 54 |
| 9 Maestrini | 9 56 |
| 10 Sovéo | 15 60 |
| 11 Gigli | 17 54 |
| 4—12.Doutorzinho | 13 54 |
| 13 Panurgo | 11 60 |
| 14 Sea Prince | 8 54 |
| 15 Par de Sete | 12 58 |
| " Landgrave | 2 54 |

—0—

8º Páreo — às 17,00 horas — 1.300 metros Cr$ 55.000,00 (BETTINGT)

| | Quilos |
|---|---|
| 1—1 Bomarsol | 3 56 |
| 2 Hermano | 8 52 |
| 2—3 Dourados | 9 52 |
| 4 Genazzano | 6.52 |
| 3—5 Tejo | 10 58 |
| 6 Onisco | 5 52 |
| 7 Palafrem | 4 52 |
| 4—8.Astro | 2 60 |
| 9 Tesoro | 1 52 |
| 10 Jonle | 7 52 |

## RUGENDAS TRABALHOU BEM PARA O «CLÁSSICO»

**Aprontos anotados pela reportagem na manhã de ontem, na pista de areia que se encontrava pesada:**

| | | | | |
|---|---|---|---|---|
| GONG, M. Silva | 1500 | em 102" | | |
| E. VIOLON, O. Moura | 1200 | em 84" | 200 | em 14" |
| DOENITZ, W. Andrade | 1200 | em 87" | 200 | em 15"2/5 |
| ULYSSES, A. Neri | 1200 | em 83" | 200 | em 14"2/5 |
| JUGURTA, A. Portilho | 1400 | em 100"4/5 | 200 | em 14"4/5 |
| NODDY, M. Silva | 1500 | em 105"2/5 | 200 | em 14"2/5 |
| EVIL EYE, L. Rigoni | 1400 | em 101" | 200 | em 14" |
| B. D'OR, G. Queiroz | 1200 | em 82" | | |
| MONTEGE, A. Araujo | 1200 | em 82"2/5 | | |
| ELÚ, L. Rigoni | 1500 | em 104"1/5 | | |
| MANGAZ, M. Henrique | 1600 | em 106"2/5 | 200 | em 14" |
| R. D'OR, O. Ullôa | 1200 | em 80"2/5 | | |
| ORTON, U. Cunha | 1300 | em 88" | 200 | em 15" |
| CHILENO, G. Almeida | 1200 | em 83" | 200 | em 14"3/5 |
| JEUNESSE, A. Santos | 1200 | em 84" | 200 | em 14"2/5 |
| TURQUIA, M. Silva | 1600 | em 112" | | |
| CEDRO, M. Henrique | 1400 | em 98" | 200 | em 15" |
| TEIRÓ, O. Ullôa | 1300 | em 86"2/5 | 200 | em 15" |
| RIO NEGRO, A. Santos | 1300 | em 92" | 200 | em 16" |
| TIBIRIÇA, A. Neri | 1500 | em 106" | | |
| EAGLESS, U. Cunha | 1300 | em 88"2/5 | | |
| NAMEER, A. G. Silva | 1400 | em 94" | 200 | em 14"3/5 |
| ROCKET, O. Ullôa | 1000 | em 68" | 1000 | em 68" |
| F. GLAD, W. Andrade | 1400 | em 96"1/5 | | |
| OVERSAY, M. Silva | 1400 | em 95"3/5 | 200 | em 14" |
| I. Formosa, C. Paranhos | 1300 | em 93"4/5 | 200 | em 15" |
| S. FERREIL, A. Cardoso | 1400 | em 96"2/5 | 200 | em 15"2/5 |
| TUNIS, O. Ullôa | 1600 | em 109"2/5 | 200 | em 13"2/5 |
| MARISKA, U. Cunha | 1300 | em 92" | | |
| NEBEIL, J. Graça | 1000 | em 72"2/5 | | |
| FINITO, L. Rigoni | 1000 | em 69" | | |
| I. AFFONSO, A. Marçal | 1400 | em 96"3/5 | | |
| [illegible] AMEIRO, A. Dorneles | 1300 | em 98" | 200 | em 14" |
| BIJOU, E. Castilho | 1800 | em 107"2/5 | 200 | em [illegible]"2/5 |
| RUGENDAS, A. Vieira | 2040 | em 143"1/5 | | |
| ILEX, M. Silva | 1900 | em 82" | | |
| FRONTENAC, F. Irigoyen | 1300 | em 90" | | |
| [illegible], U. Ullôa | 1300 | em 82" | | |

**Quem Compra na Fábrica Paga Menos**

Isto acontece no Amaury onde existem blusões a partir de Cr$ 100,00. Vários modelos diferentes para todos os preços. Pulower de lã pura a Cr$ 700,00, 750,00 e 800,00. Espetacular blusões xadrez de lã a Cr$ 85,00. Preços especiais para revendedores. Rua da Alfândega 218 — 1º andar. Rua Vinte de Abril, 7 loja. Rua José Mauricio 286-A, na Penha. Av. Nilo Peçanha 22[illegible], Ca[illegible] R. de Jan.

**Sindicato Nacional dos Mestres de Pequena Cabotagem e dos Contramestres em Transportes Marítimos**

**EDITAL**

O Sindicato Nacional dos Mestres de Pequena Cabotagem e dos Contramestres em Transportes Marítimos, convida todos os seus associados quites e em pleno gôzo dos seus direitos sociais, a comparecerem à Assembléia Ordinária que se realizará no dia 26 de junho de 1958, neste Sindicato à Avenida Venezuela, 27, 5º andar sala 513, em primeira convocação às 13 horas e em segunda às 14 horas, com a seguinte

ORDEM DO DIA:

a) leitura, discussão e aprovação da Ata anterior;
b) leitura, discussão e aprovação da Previsão Orçamentária para o exercício de 1959, com respectivo parecer do Conselho Fiscal.

Rio de Janeiro, 23 de junho de 1958.

ARMANDO MAIA — Presidente

**Sindicato Nacional dos Contramestres, Marinheiros, Moços e Remadores em Transportes Marítimos**

FUNDADO EM 23 DE OUTUBRO DE 1904
*Sede própria: RUA SILVINO MONTENEGRO, 108 — Sob. Telefone: 43-2896 — Endereço telegráfico: BUSSOLA — Matriz: RIO DE JANEIRO*

**EDITAL DE CONVOCAÇÃO**

A Diretoria do Sindicato Nacional dos Contramestres, Marinheiros, Moços e Remadores em Transportes Marítimos, convida os seus associados que se encontram com seus direitos sociais, para assistirem à Assembléia Geral Extraordinária, que será realizada no dia 26 do corrente às 17 e 18 horas respectivamente em primeira e segunda convocação, em sua sede social à Rua Camerino, 128 — 10º andar para tratar da seguinte

ORDEM DO DIA:

a) leitura, discussão e aprovação da Ata da assembléia anterior;
b) apresentação e deliberação da previsão orçamentária para o exercício de 1959.

Rio de Janeiro, 23 de junho de 1958.

WALDIR GOMES DOS SANTOS — Presidente

**Sindicato dos Trabalhadores nas Indústrias de Extração de Mármores, Calcáreos e Pedreiras do Rio de Janeiro**

*Sede: Rua Carolina Machado, 32 — CASCADURA*

**CONVOCAÇÃO**

**Assembléia Geral Extraordinária**

Convido os senhores associados a comparecerem à Assembléia Geral Extraordinária em primeira convocação, para às 18 horas, e, em segunda convocação às 19 horas, no dia 26 do corrente, (quinta-feira), na sede do Sindicato à Rua Carolina Machado, 32 — Cascadura, para deliberarem sôbre a seguinte

**ORDEM DO DIA:**

a) discussão e aprovação da Ata da Assembléia anterior;
b) homologação do acôrdo salarial, resultante da mesa-redonda realizada no Ministério do Trabalho.

Rio de Janeiro, 23 de junho de 1958.

SOSTHENES FREIRE DE BARROS — Presidente

LOTERIA FEDERAL AMANHÃ — 24 milhões DE cruzeiros!

# Bombeiros, Policiais e Populares Empenham-se Durante Quatro Horas na Captura de Uma Macaca!

Ano XI ☆ Têrça-Feira, 24 de Junho de 1958 ☆ N.º 2.452

Imprensa POPULAR

DIRETOR: PEDRO MOTTA LIMA

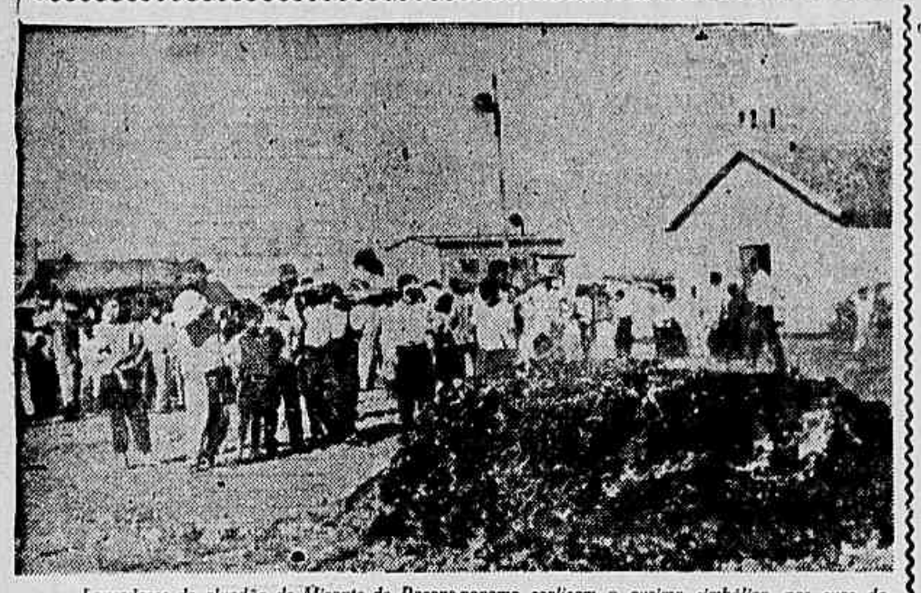

*Lavradores de algodão de Mirante do Paranapanema realizam a queima simbólica, nas ruas daquela cidade paulista, do "ouro branco", significando o seu protesto contra a manobra baixista das máquinas americanas. ("Anderson Clayton" e "Sanbra"), que trará sérios prejuízos e até a ruina para muitos dêles.*

**Saltando de telhado em telhado, "Chiquinha" a todos driblava, para satisfação da garotada — Gostava de quebrar louças e morder as pernas de suas rivais de saias... — Afinal, envolvida numa rêde e aprisionada**

Bombeiros, polícia e populares caçaram, ontem, durante quase quatro horas, uma macaca que, saltando de casa em casa, fugia à perseguição de mais de 50 pessoas. Talvez cansada, a macaca endiabrada deixou-se prender por uma rêde dos bombeiros, para completo pesar da garotada que assistia ao espetáculo sem piscar um ôlho.

TRÊS DIAS DE AGONIA

Para a gurizada, foi triste assistir à prisão de «Chiquinha», a pequena macaca de prpriedade do sr. Cleury (rua Bento Cardoso, 534.) Entretanto, para os moradores da Bento Cardoso e da rua Irituia, em Braz de Pina, o negócio foi até muito bom, pois que «Chiquinha», como só sabem ser os da sua raça, vinha praticando uma série de peraltices, que iam do «quebra-quebra» de louças, até mordidas em pernas de mulher. Era um corre-corre quando «Chiquinha» aparecia.

Ontem, o sr. Clodomiro de Oliveira, residente no número 57 da rua Irituia não aguentou mais quando sua espôsa sr. Maria do Carmo de Oliveira, queixou-se de que a macaca tentara morder-lhe a mão: chamou a Rádiopatrulha e os componentes da guarnição 32, depois de muito correr atrás de «Chiquinha», sem resultado, apelaram para os bombeiros.

QUASE QUATRO HORAS DE CAÇADA

Os rapazes do fogo do Pôsto de Campinho estavam para tôda obra, a princípio receberam o serviço como coisa simples e divertida. Entretanto, como o correr das horas, com um tal de bota escada aqui, bota escada ali, e «Chiquinha» a fugir sempre, acabaram se cansando e resolveram pegar a macaca com uma rêde.

«Chiquinha», se divertindo e fazendo rir a criançada, pulava, não de galho em galho, mas de casa em casa, deixando todo mundo com dor de cabeça. Finalmente depois de muito custo, o golpe magistral de um bombeiro, enlaçou-a tôda e a macaquinha foi trazida para baixo. Nem parecia que durante quase quatro horas havia fugido à perseguição dos homens...

*A criançada não foi esquecida e participou em cheio da original festa junina*

# Comida e Bebida de Graça na Festa da Rua Dos Cajueiros

**Interessante iniciativa das famílias do bairro da Gamboa, mobilizando, inclusive, a PDF, o Serviço de Trânsito e a Polícia Militar**

O trânsito foi desviado e a PDF entrou com a sua quota para que os moradores da rua dos Caãueiros pudessem dançar e cantar comodamente e sem perigo à noite do último sábado. Aliás, essa prática começa a se tornar tradição naquela artéria do bairro da Camboa, pois todos os anos, por ocasião da quadra junina, seus moradores organizam animadas festas de São João.

Êste ano a promoção estêve particularmente interessante, de vez que a comissão teve a iniciativa de solicitar o cooperação da PDF (que armou o tablado para as danças) e do Departamento de Trânsito, que impediu o tráfego de veículos por aquela rua a fim dos «caipiras» brincarem mais sossegadamente.

AS DONAS DE CASA

Se a festa dêste ano na rua dos Cajueiros alcançou um brilho sem prralelo deve-se, em grande parte, à ação das donas de casa, que, participando da Comissão Organizadora, prepararam tudo com minucias de detalhes. A partir das 16 horas o trânsito foi suspenso e as senhoras da referida artéria estenderam, em frente às suas portas, mesas com bebidas, doces, salgados e gulosemas comuns a essas manifestações. Com grande antecedência a rua dos Cajueiros foi alegrente enfeitada com bandeiras e balões, recebeu iluminação especial fornecida pela Prefeitura, enquanto uma crepitante fogueira ardia o tempo todo, para satisfação da garotada que não parava de soltar fogos.

CLUBE DOS MORADORES

Detalhe interessante é que tôda a comida e bebida servida na festa foi inteiramente gratuita, resultando de um rateio entre as famílias que ali residem. A fim de que a iniciativa volte a ter repetição, os moradores da Rua dos Cajueiros fundaram o Grêmio Recreativo Brasil, entidade que, paralelamente com o seu caráter de animadora da rua, promoverá competições esportivas e ficará responsável pela comemoração de tôdas as datas tradicionalmente festivas da família brasileira.

A diretoria da agremiação ficou constituída pelos srs. Djalma Costa, Nilzinho, Fernando, Osvaldio, Porfirio Paulo, Albertino Orlando e dona Maria, já estando em atividade as comissões encarregadas de levar à frente o programa traçado.

*Animadas quadrilhas, ao lado de acepipes típicos da tradicional festa brasileira, deram o tom de autenticidade à vitoriosa iniciativa dos moradores da Rua dos Cajueiros*

## LUTA A LAVOURA CONTRA DOIS TRUSTES AMERICANOS

# UNEM-SE OS LAVRADORES DE ALGODÃO PARA ENFRENTAR «SANBRA» E «CLAYTON»!

**Comício em Mivante do Paranapanema, com apoio do prefeito, do presidente da Câmara Municipal e do vigário local — Queima simbólica de algodão — Memorial de reivindicações ao govêrno, lido pelo padre no comício**

*MIRANTE DO PARANAPANEMA, junho (Do Correspondente) — Os plantadores de algodão da Alta Sorocabana queimam algodão em sinal de protesto contra o baixo preço fixado pelo govêrno. Nesta cidade, realizaram um comício no dia 8 do corrente, ao qual compareceram centenas de lavradores, para manifestar a sua revolta contra o preço de Cr$ 187,00 decretado pelo Banco do Brasil. Enquanto os oradores falavam, algumas arrobas de algodão ardiam no local do comício expressando o sentimento dos lavradores que não estão dispostos a entregar às máquinas, com prejuízo, o produto de seu suor.*

*O preço de Cr$ 187,00 por arroba para o tipo 5 não é compensador para os produtores de algodão. Para muitos, que não obtiveram uma produção nem de 200 arrobas por alqueire, significa prejuízo. Sendo os produtores de algodão em sua maioria arrendatários, meeiros, e pequenos sitiantes, vendendo o algodão a um preço tão baixo, seu ganho mal permitirá pagar ao dono da terra ou ao seu fornecedor.*

FRENTE ÚNICA

O comício foi organizado por uma comissão composta de fazendeiros, comerciantes e compradores de algodão, tendo à frente o prefeito José Quirino Cavalcanti e o presidente da Câmara Municipal, Vereador Venâncio Maciel, contando, além disso, com o apoio do vigário local, padre Ramon Nieto Soares.

CONTRA O MONOPÓLIO DAS MÁQUINAS

Todos os oradores, em seus discursos, condenaram energicamente a ação das máquinas de algodão americanas ("Sanbra" e "Anderson Clayton"), que forçaram a baixa do preço. Os compradores, baseados no preço mínimo estabelecido pelo govêrno para a exportação do algodão em rama, Cr$ 645,00, abriram o preço de Cr$ 210,00 e Cr$ 200,00, isto é, começaram a comprar o algodão das primeiras apanhas a êsse preço. As máquinas, então, para forçar a baixa abriram o preço de Cr$ 187,00, ou seja o preço mínimo decretado pelo govêrno.

Atualmente, estão pagando até Cr$ 150,00, pois as máquinas classificam todo algodão que entra nessa época nos tipos inferiores 6 ou 7.

Como se vê, as máquinas querem pagar preços mais baixos que os do ano passado, quando o algodão chegou a atingir Cr$ 196,00 na região. Se mantiverem os preços baixos, os compradores terão prejuízos de Cr$ 15,00 a 25,00 por arroba, uma vez que compraram a Cr$ 200,00 e Cr$ 210,00 e agora terão que vender a Cr$ 187,00.

PLEITEIAM CR$ 220,00 POR ARROBA

Além do presidente da Câmara, usaram da palavra o vereador Antônio Vasconcelos, sr. Otacílio Pereira, dr. José Guedes, o sr. Ulisses Paes de Oliveira e o padre Ramon Nieto Soares.

Antes do encerramento do comício, o padre Ramon apresentou as reivindicações dos produtores e comerciantes de algodão a serem solicitadas urgentemente ao Govêrno Federal e que são:

1º — Sustação imediata da portaria da CACEX, que proibe a exportação de algodão;

2º — Que o govêrno adquira diretamente do lavrador e na fonte de produção o algodão à base de Cr$ 220,00 a arroba;

3º — Fixação do preço mínimo para a próxima safra em época oportuna, isto é, antes do plantio;

4º — Prorrogação do vencimento da penhora agrícola.

O padre Ramon Nieto Soares, quando leu o primeiro item, explicou que as máquinas (refere-se aos trusts "ACCO" e "SANBRA") argumentavam com a portaria da CACEX proibindo a exportação, como pretexto para não pagarem um melhor preço. Nessa altura, declarou, então, o padre Ramon que tal medida da CACEX era na realidade uma manobra para impedir a ampliação de nosso mercado externo.

## ASSISTÊNCIA SOCIAL PARA MEIO MILHÃO DE GARIMPEIROS

**Finalidades da Fundação da Assistência ao Garimpeiro, entidade autárquica criada no ano passado — Declarações do seu presidente, sr. Lysandro de Campos Salles**

A fixação do garimpeiro à área em que atúa, findando com o nomadismo já característico dessa profissão, através do seu lançamento na agricultura e na pecuária das diversas regiões geo-econômicas do país e da importação de pequenas máquinas que possibilitem trabalhos industriais, é o primeiro objetivo da Fundação de Assistência aos Garimpeiros, autarquia criada em outubro do ano passado, pela Lei 3.295 — disse ontem à imprensa o seu presidente, sr. Lysandro de Campos Salles. Êste órgão - continuou — é organizado com um Conselho Administrativo, composto de seis membros, havendo representantes dos Ministérios da Agricultura, do Trabalho, da Saúde, da Fundação da Casa Popular um dos empregadores e outros dos empregados; e de um Conselho Fiscal, organizado à base de um representante dos empregadores um dos dos empregados e um de livre escôlha do Presidente da República.

ASSISTÊNCIA EM TODOS OS PONTOS

Nosso alvo — esclareceu o sr. Lysandro de Campos Salles — é proporcionar assistência em todos os pontos fundamentais das necessidades da coletividade que se dedica à garimpagem. Assim, de acôrdo com a lei, deveremos dar início, logo que as dotações da entidade sejam liberadas, aos planos de trabalho nos setores educacional, sanitário e técnico-científico. O pessoal que hoje se dedica à garimpagem e à faiscação deverá andar pela casa de meio milhão de indivíduos, sendo que sòmente em Minas Gerais se localiza mais de um quinto dêsse total, principalmente no Norte do Estado. Trataremos de construir escolas, casas para residências das famílias dos profissionais e de melhorar as condições sanitárias nas áreas de seu trabalho que são, em sua quase totalidade, à margem de grandes rios.

PODERÃO OS MINÉRIOS FORNECER MUITAS DIVISAS

Dos estudos e inquéritos que já realizamos, com relação à maioria das regiões de mineração do Brasil — finalizou o sr. Lysandro de Campos Salles — verificamos que os minérios, se explorados racionalmente e com bases técnicas, poderão representar muito na formação de divisas para o nosso comércio exterior. Neste caso podemos incluir, por exemplo, o cristal de rocha, a xilita e as pedras preciosas, não se olvidando um capítulo para o diamante. Nossa xilita é a de mais alto teor em todo o mundo, o que valoriza muito. Só no ano passado, sem grandes técnicas de trabalho, foram produzidas duas mil toneladas dêste minério. Daí esperarmos muito da Fundação e que ela venha a integrar definitivamente na massa de trabalhadores assistida pelo Poder Público os garimpeiros e faiscadores de norte a sul do país.

*Sr. Lysandro de Campos Salles*

### «LATROCÍNIO» PROVOCADO PELA POLÍCIA...

Um homem de côr branca, com 40 anos presumíveis e aparência de estrangeiro, trajando calça mescla, paletó azul, camisa clara e sapatos marrons, sem gravata, foi encontrado na manhã de ontem, boiando entre os armazens 11 e 12 do Cais do Porto. A primeira vez que avistaram o cadáver, estava o mesmo boiando próximo ao navio «Pirangi». Entretanto, quando a lancha da Polícia Marítima chegou ao local, êle já se encontrava ao lado do «Caravelas», em frente ao Armazem 11. Nenhum sinal de violência foi constatado no corpo, parecendo que a morte ocorreu nestas últimas 48 horas. Aventaram a hipótese de latrocínio, por estarem os bolsos revirados, mas a nossa reportagem apurou, junto à Polícia Marítima que não houve violência, já que foi a própria polícia quem revirou os bolsos à procura de documentos que identificassem o desconhecido.

ESTAGIO DE EDUCAÇÃO FISICA — *Instalou-se, ontem, no auditório do Ministério da Educação, o II Estágio Internacional de Educação Física. A sessão, que foi presidida pelo prof. Pedro Calmon, reitor da Universidade do Brasil, compareceram diversas autoridades do ensino e numeroso público. A aula inaugural foi dada pelo bispo-auxiliar do Rio de Janeiro, d. Helder Câmara, que enalteceu a importância da educação física e dos esportes. Falando sôbre a ligação da Igreja Católica com a educação física, disse enfàticamente, a certa altura, d. Helder: "Só duas fôrças são capazes de encher aquêle monumental estádio (referia-se ao Maracanã): o esporte e a Igreja." No clichê, aspecto da solenidade de inauguração do Estágio.*

# A BARCA FICOU DESTRUÍDA POR VIOLENTO INCÊNCIO

**"Niterói" que há 37 anos, fazia o transporte de passageiros Rio-Niterói incendiou-se no domingo, no Caes Pharoux — Não houve vítimas, felizmente — O fogo começou nas caldeiras**

Navegando há 37 anos entre o Rio-Niterói, a barca "Niterói", pertencente à Companhia Cantareira Viação Fluminense, ficou destruída na madrugada de ontem, por violento incêndio que teve início nas caldeiras, propagando-se por tôda a embarcação, com incrível violência, provocando chamas de mais de 20 metros de altura que iluminaram tôda a baía. Os bombeiros do Quartel Central, sob o comando do Coronel Souza Aguiar, estiveram no local e se houveram com o heríismo de sempre, não ligando siquer para o perigo de uma explosão que, felizmente, não houve.

SALVO POR MILAGRE

Quando o sinistro começou, devido a um vazamento na caldeira central, defeito reincidente, aliás, já que há oito dias ocorrera, sem que nenhuma providência fôsse tomada, continuando a barca em tráfego normal, o foguista Paulo José do Nascimento (casado, 60 anos, rua General Castrioto, 115, casa 40) se encontrava em seu posto. Tentando ganhar o convés, foi cercado pelas labaretas e, não fôsse o auxílio do maquinista Luiz Ramos de Oliveira, poderia ter perecido no violento incêndio. Mesmo assim, sofreu escoriações nas pernas.

REFORMADA RECENTEMENTE

A "Niterói", segundo informações prestadas à reportagem pelo mestre Joaquim Gomes Paulo Candiago, que há 22 anos é empregado da Cantareira e há mais de cinco trabalhava na "Niterói" declarou desconhecer as causas do sinistro. Disse, ainda que recentemente, a velha embarcação sofreu uma reforma tendo saído dos estaleiros há cêrca de um mês. A barca tinha capacidade para 180 passageiros e tivesse o sinistro ocorrido duas horas mais tarde, por certo estaríamos lamentando uma catástrofe. Salienta-se que os tripulantes da barca "Neves" da Frota Carioca, ajudaram no combate às chamas. Foi aberto inquérito administrativo.

## Visita à Base de Submarinos

WASHINGTON, 23 (FP) — O presidente da Comissão de Defesa Interamericana, general Lemuel C. Shepherd, o seu vice-presidente, brigadeiro Ajalmar Vieira Mascarenhas, da Aeronáutica do Brasil, acompanhados de 50 membros da mesma Comissão, visitarão a base de submarinos americanos de Nova Londres no Connecticut.

O convite para essa visita foi feito pelo almirante Arleigh Burke, chefe das operações navais no Pentágono. Essa viagem familiarizará os membros da Comissão com a organização, com a missão e com as funções dessa base, que é o Quartel General das Fôrças Submarinas da esquadra americana do Atlântico.

# FATOS POLICIAS

O CRIME

[illegible] o sargento sòzinho, andando pela rua, com a arma na mão. Ao saltarem do carro, o militar disparou apenas um tiro que foi atingir a testa de Ivani Ribeiro. Antes de atirar mais, foi dominado e levado para a Delegacia. Como pairasse a ameaça de linchamento do assassino por parte de companheiros da vítima, foi pedido o comparecimento de um choque da Polícia do Exército.

EM VEZ DO DINHEIRO RECEBEU UM TIRO FATAL

Eduardo Ferreira do Vale (solteiro, 28 anos, Rua Jardim Botânico, 729, casa 4, apto. 202) ao invés de receber o dinheiro que apostara e ganhara do «book-maker» conhecido por «Chandico», que faz ponto no Bar Amarelinho (Rua Lopes Quintas, 84), recebeu do contraventor um tiro no peito, tendo morte imediata. O crime ocorreu domingo à tarde, tendo fugido o criminoso, em cujo encalço estão as autoridades do 1º Distrito Policial.

Pouco antes de se dirigir para o local, onde viria a ser assassinado, Eduardo prometera dar à sua irmã um presente com o dinheiro que pensava receber. Mal sabia o infortunado jovem que o tal de «Chandico» é um indivíduo perigoroso e que, por mais de uma vez, andou destratando e agredindo seus fregueses.

DEU A LUZ NA RADIOPATRULHA

A senhora Olímpia Gomes (30 anos), espôsa de Anizio Cosme dos Santos, funcionário do Laboratório Silva Araújo, deu a luz, domingo, a uma menina, no interior da Radiopatrulha número 47, quando estava a caminho da Maternidade da Casa da Mãe Pobre. A parturiente, que está passando bem, havia acabado de arrumar os móveis na nova casa (Rua Sollmões, 625) e começou a sentir dores. Ela e o espôso saíram, então, a caminho da Maternidade, mas na rua, sentiu-se mal e uma guarnição da Radiopatrulha foi chamada às pressas. No caminho, nasceu a menina.

ATACADO POR SETE

O servente José Valentim Santos (28 anos, casado, estrada de Vigário Geral, 2.143), no Hospital Getúlio Vargas, para onde foi levado, apresentando contusões e escoriações, disse ter sido assaltado e agredido por sete indivíduos na Rua Isidro da Rocha. As autoridades do 21º Distrito Policial registraram o fato.

MORTO AO DEFENDER O FILHO

Defendendo o filho de uma pisada no pé que lhe deu um desconhecido, o barbeiro José Rufino Sobrinho (casado, 29 anos, Rua Andaraí, 82, Caxias) foi assassinado com uma facada pelo desconhecido. O crime ocorreu no interior de um bar, situado próximo à residência da vítima. O criminoso fugiu e as autoridades locais estão em seu encalço.

VITIMA DE ATROPELAMENTO O CASAL

Uma jovem, cuja identidade é desconhecida e o barbeiro José Felizardo Soares, solteiro, de 30 anos, foram atropelados pelo carro de praça chapa 5-87-62, na Av. Beira-Mar, em frente ao Museu Carmen Miranda. A mulher morreu no local e o homem, em estado grave, se encontra internado no Hospital Pedro Ernesto. O motorista fugiu e as autoridades do 5º Distrito Policial registraram o fato.

Leonel de Oliveira (27 anos, solteiro), sargento do Exército, estava embriagado, quando disparou um certeiro tiro na testa do fiscal da Guarda-Noturna Ivani Ribeiro da Silva (30 anos, casado, Rua Inácio Tosta, s/n.), matando-o. O crime ocorreu na madrugada passada, em frente ao número 167 da Rua 24 de Maio, tendo o assassino sido prêso em flagrante e levado para o 19º Distrito Policial.

PRIMEIRO INCIDENTE

O criminoso e dois amigos voltavam de uma festa junina e, na Rua 24 de Maio, ao depararem com o táxi chapa: 4-81-97, dirigido por Alvaro Teixeira Marques, fizeram-no parar. O motorista advertia a um jovem que ia no carro e que estava alcoolizado, que não colocasse a cabeça para fora do veículo, quando o sargento Leonel se intrometeu na conversa, agredindo o motorista, com diversos sôcos na nuca, para, em seguida, sacar da arma e fazer vários disparos contra o veículo. Alvaro dirigiu-se, então, ao 19º Distrito, a fim de pedir socorro, voltando ao local em companhia dos fiscais da Guarda-Noturna Ivani e seus colegas João Alfredo do Carmo Júnior e João de Abreu Martins.