Ainda Envolto em Mistério o Roubo de 18 Milhões no D.C.T.

Empenhados numerosos policiais na elucidação do caso — Depôs, ontem, o tesoureiro-geral — Serão ouvidos os vigias

DOZE investigadores da Delegacia de Roubos e Falsificações, juntamente com vários policiais, de outras secções e sub-secções do D.F.S.P., encontram-se empenhados em diligências ininterruptas a fim de darem, o mais breve possível, uma solução para o mistério que ainda envolve o rumoroso assalto dos Correios e Telégrafos, de onde foram roubados 18 milhões de cruzeiros.

DEPÔS ONTEM O TESOUREIRO-GERAL

Em depoimento prestado, ontem, na Delegacia de Roubos e Falsificações, o Tesoureiro-Geral do DCT, Nelson Terra Blois (44 anos, casado), morador da Rua Farme de Almeida, 155, apto. 101, declarou que está inclinado a acreditar que sòmente alguém que trabalhasse na repartição onde se deu o furto poderia orientar os assaltantes na perpetração do roubo, o que foi feito depois de um bem meditado estudo. Quanto às suspeitas que poderiam cair sôbre seus colegas da Tesouraria, Nelson Terra Blois fêz questão de afirmar, que, segundo acredita, nenhum dêles tomou parte no assalto, sendo pessoas de honrabilidade comprovada, pois o trato diário com grandes somas, tornou isso, para êles, um ato de rotina, e de maneira alguma seriam tentados pelo roubo.

IRÃO DEPOR OS VIGIAS

No momento em que encerrávamos nossos trabalhos, eram ouvidos, na Delegacia de Roubos e Falsificações, os vigias: Alcenir Fernandes de Carvalho, que no dia do assalto deveria deixar seu pôsto à zero hora, mas o fêz às 20 horas, e seu colega Mozart Teixeira, que deveria tomar o pôsto à zero hora, mas só o fêz às 3 horas, estabelecendo-se assim que durante sete horas o prédio do DCT ficou completamente sem vigias.

SE O RELATOR DO PROCESSO COMPARECER À REUNIÃO DA COFAP

PODERÁ SER DECIDIDO HOJE O AUMENTO DO PREÇO DO LEITE

Pressão dos interessados a fim de elevar para 14 cruzeiros o preço do litro — A Light quer também aumento das tarifas de energia elétrica — Fala-se em novo aumento das passagens de ônibus

(TEXTO NA SEGUNDA PAGINA)

ONTEM, NO PALACIO DO CATETE, realizou-se a cerimônia da posse do novo ministro da Fazenda, sr. Lucas Lopes. Na fotografia vemos o substituto do sr. José Maria Alkmim ao lado do chefe da Casa Civil, sr. Victor Nunes Leal, quando êste lia o têrmo de posse, e autoridades. A transmissão do cargo será hoje, às 10 horas, no Ministério da Fazenda.

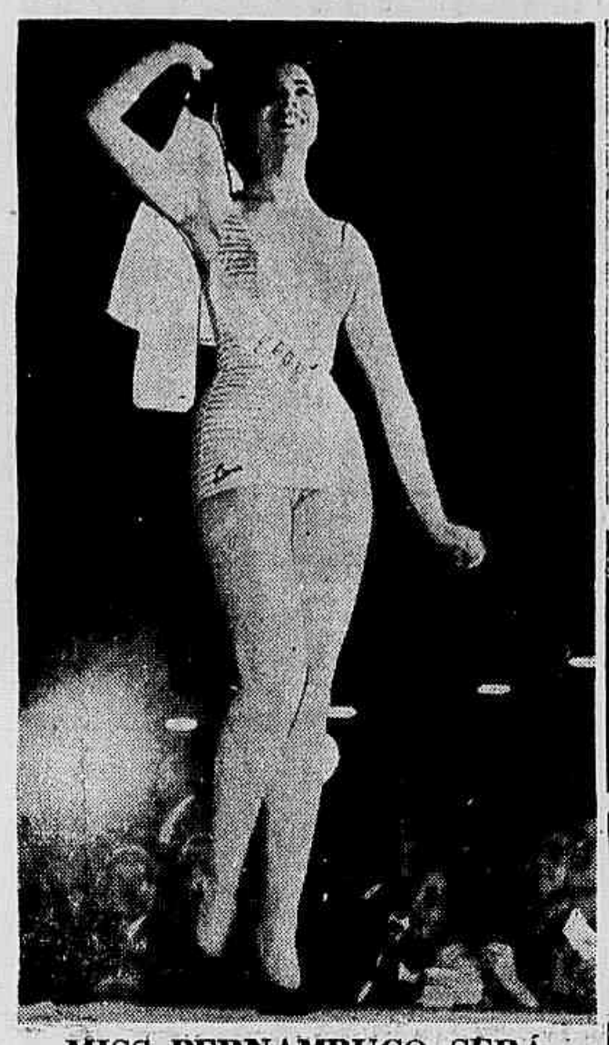

MISS PERNAMBUCO SERÁ CANDIDATA A VEREADORA

Sônia Maria Campos, "miss" Pernambuco e segunda colocada no concurso de "miss" Brasil, recebeu convite para figurar como candidata a vereadora à Câmara Municipal do Recife. A bela pernambucana parece ter deixado seus conterrâneos bastante satisfeitos com a proesa de se ter classificado em tão destacado lugar, justificando assim a consagração que recebeu antes mesmo de eleita representante do seu Estado, quando começou a trajetória ascendente que a levará a Londres para disputar o título de "miss" Mundo. O convite para a vereança foi feito pela seção pernambucana do PTN, ficando a legenda à disposição da bela Sônia, que até ontem não tinha enviado resposta àquela agremiação partidária.

ÚLTIMAS DA "COPA DO MUNDO"

Inspira Cuidados o Estado de Vavá

É possível que o comandante do ataque nacional não possa jogar a final — Declarações de Feola — Voarão para o Rio os brasileiros, logo após o jôgo

HINDAS (Suécia), 25 (Por Buck Canel, da "France Presse") — Um dia de bem merecido descanso tiveram os brasileiros, depois de uma noite incômoda e quase à vela, passada nos dormitórios do trem de Estocolmo a Gotemburgo, após sua tremenda vitória de têrça-feira sôbre o esquadrão da França.

Os jogadores passaram o dia de quarta-feira dormindo, pescando, jogando pingue-pongue e escrevendo às suas famílias, aparente e completamente despreocupados pela dura prova da fi-

(CONCLUI NA 2ª PAG.)

Ano XI ☆ Quinta-Feira, 26 de Junho de 1958 ☆ N.º 2.454

Imprensa POPULAR

DIRETOR: PEDRO MOTTA LIMA

Os EE. UU. Condenam ao Fracasso A Reunião de Técnicos Atômicos

Recusa-se o govêrno americano a proceder à paralisação das experiências nucleares — «A URSS não deseja ser cúmplice numa mentira contra os povos» — Memorial soviético entregue ao embaixador Yanque em Moscou

MOSCOU, 25 (FP) — Em memorial hoje entregue pelo sr. André Gromyko, ministro soviético das Relações Exteriores, ao sr. Llewellyn Thompson, embaixador dos Estados Unidos nesta capital — e que, segundo a agência TASS, constitui resposta à declaração feita em 17 do corrente pelo sr. Dulles, sôbre o papel dos técnicos —, o govêrno soviético declara que «desejaria obter do govêrno americano a confirmação de que o encontro técnicos

(CONCLUI NA 2ª PAG.)

Dirigentes Sindicais no Senado

— Membros da Comissão Permanente da I Conferência Sindical Nacional dos Trabalhadores, [illegible] de acompanhar a tramitação dos projetos do direito de greve e da Lei Orgânica da Previdência Social, bem como de realizar estudos sôbre nova política salarial, estiveram, na tarde de ontem no Senado. Naquela Casa do Congresso Nacional, os dirigentes sindicais foram recebidos pelo vice-presidente da República, a que solicitaram providência para que os projetos tenham andamento, uma vez que ali se encontram há meses. Os dirigentes sindicais também fizeram sentir ao presidente do Senado, sr. João Goulart, a necessidade de serem debatidas com os trabalhadores as emendas que estão sendo apresentadas aos projetos. Na foto: o sr. João Goulart, quando afirmava aos trabalhadores sua disposição de atendê-los. Ao encontro, estiveram presentes representantes de 21 entidades de âmbito nacional, entre Confederações, Federações e Sindicatos.

Taxis Nacionais Para Motoristas Pagáveis em 4 a 5 Anos

O sr. Arlindo Maciel, presidente do IAPETC, expõe à reportagem o plano de financiamento de carros para motoristas — Critérios para prioridade na admissão dos candidatos

A propósito do plano de financiamento de taxi para os motoristas, nossa reportagem ouviu na tarde de ontem o sr. Arlindo Maciel, presidente do IAPETC, que nos declarou

— Visando tornar menos oneroso aos motoristas o preço dos carros a serem financiados pelo IAPETC, estamos elaborando um projeto de lei criando a isenção do imposto de consumo sôbre carros «standard», destinados ao serviço de taxi. Uma vez aprovado o projeto, que ainda esta semana encaminharemos ao Presidente da República, os referidos carros terão os seus preços diminuídos em cêrca de 50 mil cruzeiros.

FINANCIAMENTO DE CAMINHÕES

Continuando suas declarações, afirmou o sr. Arlindo Maciel:

— Estamos cogitando tam-

(Conclui na 2ª Pag.)

INAUGURADA A EXPOSIÇÃO DO CINEMA AMERICANO

COM a presença de grande número de artistas, críticos e personalidades, foi inaugurada ontem, às 18 horas, a Exposição Retrospectiva do Cinema Americano, armada nos salões do Museu de Arte Moderna. A interessante mostra estará aberta ao público durante a realização do Festival do Cinema Americano, grandiosa iniciativa da instituição dirigida por dona Niomar Muniz Sodré, permitindo assim, uma apreciação panorâmica do desenvolvimento da cinematografia dos Estados Unidos, quer no aspecto puramente técnico da produção como, também, em relação às escolas e tendências que a dominaram em determinadas épocas.

Entre os projetos expostos encontram-se antiquíssimos equipamentos de filmagem, roupas e pertences usados nos mais famosos filmes de Hollywood e fotografias de artistas, diretores e técnicos

CONCLUI NA 2ª PAGINA

Na foto, a sra. Izolda Andrada admira uma das estatuetas com que são premiados os principais artistas e técnicos de Hollywood. Trata-se do famoso "Oscar".

Condição Funcional de Postalista Para Todos os Servidores do DCT

Emenda do deputado Benjamim Farah, ao substitutivo Elias Adaime, prevendo esta situação — A UBSPT apóia a emenda Farah, segundo decisão de uma assembléia geral — Festa juanina

EM concorrida assembléia realizada ontem pela União Brasileira dos Servidores Postais Telegráficos, ficou deliberado que aquela entidade, com o apoio de todos os seus associados lutará intransigentemente pela emenda do deputado Benjamim Farah, ao substitutivo Elias Adaime, concedendo a condição funcional de postalistas para os auxiliares transformistas, aprendizes, manipulantes e operadores postais. Esta condição é reivindicada em virtude da identidade de funções, não se justificando uma diferenciação apenas teóricas e de grande prejuízo para milhares de servidores que permanecem percebendo vencimentos de 3.800 cruzeiros.

COMISSÃO

Na mesma oportunidade foi eleita uma comissão de servidores das categorias interessadas para, juntamente com a UGSPT, coordenar a campanha pela emenda Farah.

Compunham a mesa que dirigiu os trabalhos o deputado Benjamim Farah, o general Adato de Melo, ex-diretor do DCT srs. Wilson Me

(Conclui na 2ª Pag.)

QUANDO A MARINHA ASSINOU O CONTRATO:

Era Amplamente Conhecida a Falta De Idonedade da Firma "P. Braning"

A emprêsa americana, cuja situação financeira é a mais precária, criou casos com vários governos estaduais, por não cumprimento de contratos — Braning queixa-se do govêrno

DIAS depois do encalhe da corvêta "Angostura", na praia de Itaipu, os engenheiros e autoridades marítimas chegaram à seguinte conclusão: para que a embarcação voltasse a flutuar eram necessários os serviços de uma draga o que, juntamente com uma escavadeira, atingiria o objetivo.

Entretanto, por incrível que pareça, isso se constituiu num verdadeiro obstáculo, pois a nossa Marinha de Guerra não possui, sequer, um só tipo de draga. Entretanto chegou ao conhecimento do Ministério da Marinha a existência de uma na Ilha dos Ferreiras, que ali se encontrava em repouso.

Mais tarde, então, veio a saber-se que a mesma pertencia à companhia "Paul Braning W. Dragas", emprêsa bastante conhecida nos postos brasileiros.

(Conclui na 2ª Pag.)

PREVISÃO DO TEMPO

A previsão do tempo, fornecida pelo Serviço de Meteorologia, válida até as 14 horas de amanhã, é a seguinte:

Tempo bom. Nevoeiro pela manhã. Em ligeiro declínio de dia.

Temperatura estável.

Ventos de norte, fracos.

Temperaturas de ontem:

Máxima: 27,4, em Bangu.

Mínima: 13,2, no Jardim Botânico.

Urgência no Senado Para a COFAP

O Senado aprovou ontem o requerimento de urgência, de autoria do sr. Gilberto Marinho, para o projeto da Câmara que prorroga, por mais um ano, a vigência da lei que criou a Comissão Federal de Abastecimento e Preços (COFAP).

Assim, a proposição será discutida e votada na sessão de amanhã.

Voluntários da Jordânia e de Israel Combatem ao Lado Das Fôrças de Chamoun

Denuncia a emissora do Cairo — Recebido o presidente libanês pelo sr. Hammarskjoeld — Prosseguem os choques em Beirute

CAIRO, 24 (FP) — Cêrca de trezentos voluntários, pertencentes aos exércitos da Jordânia e de Israel, estão combatendo ao lado das fôrças governamentais libanêsas, segundo informa a emissora do Cairo.

Os referidos voluntários, segundo acrescenta a referida emissora, estariam destinados ao equipamento blindado que os Estados Unidos acabam de fornecer ao Govêrno de Beirute, e cujo manêjo exige um treinamento que os soldados libanêses não possuem.

ENTREVISTA DE CHAMOUN COM HAMMARSKJOLD

BEIRUTE, 24 (FP) — Depois de entrevista de uma hora com o presidente da República, sr. Camille Chamoun, o sr. Hammarskjold, secretário geral da ONU, foi ao Quartel General dos observadores das

(Conclui na 2ª Pag.)

JK A BRAÇOS COM A REFORMA MINISTERIAL

Ulisses Guimarães Para o Ministério da Justiça

Amaral Peixoto, aspirante ao Itamarati — No embate entre as correntes que defendem os interêsses nacionais e os grupos entreguistas JK procura compor novo ministério

Nos meios políticos e parlamentares passou a circular, ontem, e com insistência de que o deputado Ulisses Guimarães havia sido convidado por JK para substituir o sr. Eurico Sales na pasta da Justiça. Sem que tenha sido

(Conclui na 2ª Pag.)

Negrão de Lima na Comissão de Inquérito

Na foto, um flagrante do prefeito Negrão de Lima quando [illegible] a Comissão Parlamentar de Inquérito sobre fraudes e corrupção no processo eleitoral, iniciava veemente e documentada refutação da denúncia contra a sua administração apresentada pelos vereadores oposicionistas. (Na segunda página reportagem completa do início do depoimento do prefeito do Distrito Federal.)

Era Amplamente Conhecida...

(CONCLUSÃO DA 1ª PÁG.)

SIGILO TOTAL

Tudo isto era guardado em segrêdo, e a participação da draga "San Pablo" nos trabalhos só chegou ao conhecimento público quando o contrato já havia sido firmado entre a Marinha e os proprietários. Logo nos primeiros instantes da tentativa, a draga deu mostras de deficiência, parando a todo momento e sendo reparada constantemente.

Assim, a atuação da "San Pablo" na praia de Ipanema se constituiu num autêntico fracasso, culminou com a rescisão do contrato, posteriormente.

POR ONDE ESTEVE METIDA A «BRANING»

São inúmeros os casos em que esteve envolvida a companhia «Braning», juntamente com as suas dragas. Certa vez, a emprêsa foi contratada para levar a efeito a dragagem de um pôrto do Ceará. Entretanto, a companhia não completou o trabalho, o que levou as autoridades a processarem-na, pondo os seus bens em leilão. Sabe-se, ainda, que a «Braning» esteve em questão com o govêrno do Espírito Santo, por não haver apresentado documentos legais que lhe dessem direito a receber parte da quantia referente a um serviço que, a exemplo dos outros, não foi executado.

A companhia já tentou, por várias vezes, trabalhar na base naval em Pôrto Alegre, só não o fazendo devido aos protestos de diversas autoridades navais. Também já tentou a construção de uma base de combustível na baía de Guanabara, tentativa esta também frustrada, por não haver conseguida cobertura financeira do govêrno. É do conhecimento geral que a organização se acha em péssima situação financeira, razão pela qual não pôde efetuar a normalização da máquina da "San Pablo", não estando, portanto, em condições de firmar qualquer contrato.

MONOPÓLIO BARATO

Quem, de fato, conhecia o passado da da companhia «Braning», por certo perguntou a si mesmo, quando da efetivação do contrato: será que o que aconteceu não serviu de exemplo? Mas o fato é que, na verdade, não havia outra senão essa alternativa. A Marinha se viu forçada a contar com a "colaboração» da companhia norte-americana, que, por sinal, segundo se acredita nos meios marítimos, não é ligada ao govêrno dos Estados Unidos ao contrário do que propala. Portanto, mais uma vêz a «Braning» voltou a impôr condições, ùnicamente por ser ela que possui draga e, sobretudo, por saber que a Marinha necessitava demasiado de um dêsses tipos de embarcação.

O inquérito recentemente aberto pelo Ministério da Marinha para apurar as causas da deficiência dos encarregados do desencalhe da "Angostura" não exerceu qualquer influência sôbre as atividades da companhia. A draga "San Pablo" se acha parada ao largo da Baía de Guanabara, esperando qualquer incauto para passar novo conto.

Procurado pela nossa reportagem, o sr. Paul Braning, através da sua esposa, confirmou tôdas as informações sôbre a situação das dragas da companhia nos Estados, e que deu origem a uma série de casos Sôbre o caso da dragagem do porto cearense, disse o sr. Paul que o contrato para os trabalhos não foi aprovado pel Tribunal de Contas. Por outro lado, não esclareceu os motivos e negou terem sido os seus bens vendidos em leilão. Também a respeito da questão entre o govêrno do Espírito Santo e a companhia, disse êle que somente houve conversações, mas nada ficou assentado, o mesmo acontecendo com a tentativa de construção de uma base naval em Pôrto Alegre. Com referência à situação financeira da emprêsa, declarou:

— Estaria muito melhor se o govêrno brasileiro cumprisse os acordos firmados comigo.

Baixadas Pelo TSE Instruções Sôbre a Propaganda Partidária

O que é permitido e negado aos candidatos ao pleito de 3 de outubro — Afixação de cartazes em prédios só com autorização do proprietário do imóvel

O Tribunal Superior Eleitoral expediu ontem instruções que, de acôrdo com o texto da Lei, devem ser observadas pelos interessados na propaganda partidária e na campanha eleitoral referentes ao pleito de outubro próximo.

Nos têrmos das instruções do T. S. E., a propaganda dos programas políticos e de candidatos a cargos eletivos é permitida em todo o país até 48 horas antes e 24 horas depois do pleito. Fica vedada, porém, propaganda de guerra, de processos violentos para subversão da ordem pública e social, ou de preconceitos de raça ou de classe; que implique em oferecimento ou solicitação de dinheiro ou qualquer vantagem para obtenção de voto ou de abstenção; que perturbe o sossêgo alheio ou prejudique a estética e a higiene urbanas; por meio de impressos ou objetos que pessoas inexperientes possam confundir com moedas; que encerre fatos inverídicos ou injuriosos a partidos ou candidatos ou promova animosidade entre as classes armadas ou entre militares e civis.

Fica também proibido o incitamento a atentado contra pessoas ou bens, instigar desobediência coletiva ao cumprimento da Lei, caluniar, difamar ou injuriar os órgãos ou entidades da autoridade pública, bem como o uso de propaganda através de jornais de propriedade da União, estações de rádio e outros órgãos oficiais. Permitir-se-á, entretanto, desde que em igualdade de condições para todos os interessados, a realização de ato de propaganda eleitoral em salas, auditórios ou outros recintos destinados a reuniões públicas.

FRANQUIAS AOS PARTIDOS POLÍTICOS

Em contraposição às medidas restritivas acima apontadas, asseguram as instruções do TSE aos partidos políticos devidamente registrados, e sem que isso implique em licença da autoridade pública ou no pagamento de qualquer contribuição, as seguintes franquias:

Inscrever nas sedes os nomes que os designem, da melhor maneira que lhes parecer; utilizar alto-falantes ou amplificadores de voz das 16 às 20 horas, bem como veículos para propaganda, desde que observados os têrmos da legislação comum; propaganda por meio de cartazes ou faixas nos logradouros públicos e utilização de aviões, sempre que licenciados consoante as normas legais vigentes.

O uso dos alto-falantes só não será permitido nas proximidades das sédes dos Executivos Federais, Estaduais e Municipais, das câmaras legislativas, dos tribunais, hospitais, casas de saúde, igrejas, escolas, bibliotécas públicas e teatros. Quanto à afixação de cartazes e faixas em prédios particulares, ficará na dependência de prévia autorização dos respectivos proprietários.

Em qualquer caso, o período da campanha eleitoral compreenderá os três meses anteriores às eleições.

A PROPAGANDA NO RÁDIO

As estações de rádio, executoras estatais ou paraestatais, durante três meses antes de cada pleito terão que reservar duas horas à propaganda partidária, destinando-as sob rigoroso critério de rotatividade aos diferentes partidos, mediante tabela de preços iguais para todos. Ficam também obrigadas a concederem meia hora diária, durante dois meses antes das eleições, para divulgação gratuita de instruções da Justiça eleitoral.

Finalmente, considera o TSE que os recursos e reclamações sôbre a matéria disciplinada nas Instruções são de natureza urgente, devendo seu julgamento ter preferência sôbre os demais.

Ulisses Guimarães para o...

(CONCLUSÃO DA 1ª PÁG.)

confirmada, a existência do convite também não foi negada por correligionários e companheiros da "ala moça" do ex-presidente da Câmara.

O sr. Ulisses Guimarães está sendo esperado esta manhã, vindo de São Paulo a chamado do Presidente da República, o que parece confirmar ter sido mesmo convidado para integrar o novo ministério em composição.

LUCAS LOPES PASSA A MINISTRO

As 10 horas de hoje, o sr. José Maria Alkmim passará a ministro da Fazenda manterá em cesor, ontem empossado no Catete. Consta que o novo Ministr da Fazenda manterá em seus postos todos os chefes de secção do Ministério.

Na tarde de hoje o sr. Alkmim deverá reassumir o seu mandato no Palácio Tiradentes, quando já terá oportunidade de ouvir o discurso do deputado Clé Carvalho, que abordará importantes problemas da situação nacional, ligados à política externa brasileira e, de modo particular, as relações do Brasil com os Estados Unidos.

CANDIDATO AO ITAMARATI

Ao desembarcar ontem nesta Capital, de regresso de Washington, ouvido por jornalistas no Aeroporto do Galeão, o embaixador Ernani do Amaral Peixoto confirmou as declarações que fizera à "France Presse", isto é, de que não recebera nenhum convite ou consulta oficial sôbre a sua ida para o Itamarati.

Entretanto, em conversas particulares, o sr. Amaral Peixoto teria confidenciado o seu desejo de ser o substituto do atual Ministro do Exterior. E, se fôr convidado, dizia, não recusará o pôsto.

PENOSA REFORMA MINISTERIAL

As marchas e contra-marchas que caracterisam a reforma ministerial refletem o grau de polaridade a que atingiram as fôrças em choque no seio do próprio govêrno.

Se de um lado a entrega da pasta da Fazenda e da SUMOC aos sres. Lucas Lopes e Roberto Campos, pode ser vista como uma concessão de JK aos grupos entreguistas que o cercam e pressionam, por outro lado, não sòmente a escolha de nacionalistas como Ulisses Guimarães para a pasta política do govêrno, como mesmo as dificuldades que vem encontrando para encontrar o substituto do Ministro Macedo Soares, demonstram que as correntes nacionalistas estão ativas e vigilantes em defesa do desenvolvimento e da emancipação do país.

Fase Mais Positiva oDs...

(Conclusão da 3ª página)

DE ALMEIDA) — Em plenário, o sr. Mario Werneck Alencar pregou a reforma do Código de Minas e a majoração das tarifas de energia elétrica, bem como tratamento igual para emprêsas estrangeiras e nacionais. Êsse senhor é presidente da Cia. Fôrça e Luz de Minas Gerais, subsidiária da Bond and Share. Sua orientação entreguista é notória no Estado.

O professor Osório da Rocha Dinis exaltou o programa de industrialização do Brasil. Ouviu que a inflação é fenômeno inerente ao desenvolvimento nacional. Não devem portanto os investidores ficar impressionados com o fantasma da inflação ou com a intervenção estatal. Esta última visa apenas selecionar e localizar capitais nos setores mais adequados.

Através de mensagem, o governador Meneghetti convidou os delegados para uma visita ao Rio Grande do Sul.

Os EE.UU. Condenam ao...

(CONCLUSÃO DA 1ª PAG.)

em Genebra, deve ser subordinado à solução do problema de paralisação geral e imediata das experiências nucleares, bem como que as finalidades dessa reunião permanecem tal como definidas na correspondência trocada entre os dois governos.

A seguir, exprimindo o seu desacôrdo com a declaração do sr. Dulles, aduz o govêrno soviético: «Se os trabalhos dos técnicos não levarem à paralisação geral e imediata das experiências nucleares, não terão sido senão inúti: perda de tempo, e o que é mais, caberá o temor de que o encontro dos técnicos se torne, então, um meio de enganar os povos. Realmente, seria dar-se aos povos a ilusão de que se está fazendo alguma coisa para obter a paralisação das experiências nucleares, quando, na realidade, apenas se trataria de delongas».

«A' luz da declaração do sr. Dulles, prossegue o memorial, somos tentados a concluir que a proposta de reunião dos técnicos foi feita com a esperança de que o govêrno soviético viesse a declinar da mesma, e, já que isso não ocorreu, tentam votar a reunião ao fracasso».

Em seguida, declara o memorial que a posição adotada pelo sr. Dulles consiste em comparecer à reunião dos técnicos sem objeto, para, assim, desacreditá-la.

«Se o govêrno dos Estados Unidos realmente adotou tal atitude, se não deseja que os resultados do encontro garantam a paralisação das experiências quanto a todos os Estados que possuem armas atômicas, então torna-se inútil enviar técnicos à referida reunião».

«O govêrno soviético acrescenta o memorial, declara que, se assim é, a URSS não pode enviar seus técnicos a Genebra, pois não deseja ser cúmplice em mentira contra os povos.

Concluindo, frisa o documento que foi precisamente a necessidade de paralisar as experiências nucleares que serviu de base para o acôrdo sôbre a reunião dos técnicos, e que êsse acôrdo foi registrado em documentos trocados pelos dois governos. Ora, considera o govêrno soviético, a declaração do secretário de Estado, sr. Dulles, expõe uma posição que, realmente, não é a adotada pelas mensagens do presidente Eisenhower».

Táxis Nacionais Para Motoristas...

(CONCLUSÃO DA 1ª PAG.)

bém de incluir no referido projeto um item que possibilite a extensão do financiamento à aquisição de caminhões, que constitui um justo desejo dos motoristas dêsse tipo de veículo.

PREÇO DO CARRO

Disse-nos o sr. Arlindo Maciel que várias fábricas de automóveis já se dispuseram a fabricar carros para aluguel, dentre elas a DKW, a SIMCA; a WILIS MERCEDES BENZ, sendo que a primeira apresentou um orçamento aproximado de cêrca de 340 mil cruzeiros por unidade. Os carros, acrescentou, como é de conhecimento público, só serão adquiridos quando de fabricação nacional, e se serão pagos pelas tabela price, em prazo de 4 a 5 anos.

CRITÉRIO PARA FINANCIAMENTO

— Para obtenção do financiamento, continuou o Presidene do IAPETEC, serão levados em conta vários aspectos da atividade do interessado, dentre os quais o tempo de contribuição para o Instituto o número de filhos e pessoas dependentes, a fôlha funcional na Delegacia de Trânsito, o estado do carro em que trabalha, no caso de o possuir etc. Tôdas essas questões serão levadas em conta pelas Comissões encarregadas do assunto que serão organizadas nas principais cidades do país. Os pareceres serão acompanhados de pontos, relativos à atividade do motorista e aquêle que tiver maior número de pontos, de acôrdo com o critério acima salientado, terão prioridade na obtenção do financiamento.

COMISSÕES MISTAS

— As comissões encarregadas da contagem dos pontos relativos à atividade dos motoristas interessados no financiamento deverão ser compostas, segundo penso, de representantes dos motoristas do IAPETEC, da entidade financiadora e da imprensa. Com isso, conclui o sr. Arlindo Maciel, esperamos evitar futuros malentendidos que poderiam surgir de um órgão de constituição unilateral.

NEGRÃO DE LIMA NA COMISSÃO DE INQUÉRITO

Refutadas as Acusações de Fraude Aprensentadas Por Três Vereadores

A "máquina eleitoral" da Secretaria da Agricultura — Arrendamento de prédios municipais — Nomeações escandalosas

O Prefeito Francisco Negrão de Lima, acompanhado de seu secretariado, consultores jurídicos de seu gabinete e grande número de altos funcionários da Prefeitura do Distrito Federal, compareceu ontem perante a Comissão Parlamentar de Inquérito, que investiga as denúncias de fraude e corrupção no processo eleitoral, para refutar as acusações que lhe foram feitas, e à sua administração, pelos vereadores Claudstone Chaves, Hélio Walcacer e Dulce Magalhães.

A sessão da tarde, que teve início às 15 horas, prolongou-se até às 19 horas. Mais de três horas foram consumidas pelos esclarecimentos e refutação do Prefeito carioca, e o restante da duração da sessão vespertina foi tomado pelas questões de ordem formuladas pelos deputados Adauto Lucio Cardoso e Guilhermino de Oliveira.

Após cêrca de uma hora de análise do conjunto do processo de acusação e do seu enquadramento na legislação eleitoral vigente, o sr. Negrão de Lima concluiu da seguinte forma:

"Como enquadrar-se o Prefeito do Distrito Federal nas malhas dêsses dispositivos do Código Eleitoral, quando sabidamente não é candidato e não tem candidatos a qualquer posto eletivo do Distrito Federal, nas próximas eleições?"

MÁQUINA ELEITORAL

Concluída essa primeira parte da sua refutação, e serenados os ânimos com a transferência para outra sessão de questão de ordem levantada pelo sr. Adauto Lucio Cardoso, o Prefeito Negrão de Lima passou ao primeiro item da denúncia referente à existência de uma máquina eleitoral montada na Secretaria da Agricultura.

Depois de algumas considerações de ordem jurídica, disse que, "se alguma máquina eleitoral existisse seria ela muito anterior à gestão do sr. Geraldo Moreira". Isso, referindo-se à acusação de ter compatuado com a substituição do sr. Geraldo Moreira, desincompatibilizado para se candidatar à vereança, por seu sobrinho, sr. Nelson Moreira.

Quanto à questão dos beneficiados com lugares assegurados nas feiras da zona norte quando o Protocolo para recebimento de requerimentos de matrícula estava fechado, afirmou que a fraude e a corrupção, nêsse caso, se resumiriam em alguns poucos casos entre mais de 7.000 feirantes inscritos no Distrito Federal.

A essa altura, e motivada pela insistência com que o sr. Adauto Lucio Cardoso pretendia obrigar o Prefeito a se comprometer a devassar os arquivos da seção competente à busca de provas pelos vereadores denunciantes, houve ameaça de tumulto, sendo entretanto prontamente restabelecida a ordem no recinto, aliás superlotado.

SEGUNDA ACUSAÇÃO

Passando à segunda acusação, referente à cessação ilegal e clandestina de próprios municipais, disse o Prefeito ser a mesma inteiramente destituída de fundamento.

Os próprios municipais estão arrendados a título precário e nenhuma reforma ou prorrogação de prazo foi feita pela sua administração. Referindo-se a casos concretos, citou o do arrendamento do imóvel da Rua Urugualana, ocupado pela Casa Garson, de responsabilidade do ex-prefeito Alim Pedro, o qual rende à Prefeitura sòmente a importância de... Cr$ 2.500,00 por mês. O imóvel localizado na mesma rua, do lado oposto, ocupado pela Casa da Borracha, arrendado já sob a sua gestão, teve o arrendamento fixado em Cr$ 50.000,00 por mês. Reconheceu o prefeito que o Departamento do Patrimônio Imobiliário não está aparelhado para a fiscalização e a atuação que deveria ter, pois existem na Capital cêrca de 2.000 imóveis da Prefeitura arrendados ou alugados a mais de 3.000 ocupantes.

O ESCÂNDALO DAS NOMEAÇÕES

Sôbre o escândalo das nomeações como forma de corrupção eleitoral, e das dispensas, especialmente de humildes funcionários da PDF, como vingança política, capituladas no item 3º da denúncia, sob o título "Admissões e Dispensas como Arma Política", informou o Prefeito Negrão de Lima:

1) Se nomear é corromper, corruptores seriam os que pedem nomeações, vereadores, deputados, senadores e até militares, enfim, pessoas das mais variadas condições, sob compromisso de voto em tal ou qual candidato, e não o Prefeito, que tem que nomear, pois é isso atribuição sua, e, não sendo candidato a nenhum pôsto eletivo e nem tendo candidato, não teria porque usar essa arma de corrupção.

2º — Se existem casos de dispensa por vingança, e sòmente quatro foram concretamente apontadas por um vereador de funcionários pelo mesmo colocados, a corrupção não estaria configurada pois ninguém vota com quem ou para quem o demitiu, e o corruptor seria, no caso, o vereador denunciante autor das nomeações por êle assinadas;

3º — Não poderia nomear 2.000 garis de escolha sua por não conhecer essa multidão de pretendentes à humilde função tão necessária à vida da cidade. As nomeações teriam que ser feitas sob o critério sempre adotado, do preenchimento das vagas atendendo a pedidos ou indicações de amigos ou políticos interessados em auxiliar pessôas válidas, necessitadas de trabalho.

JANIO APARECE COMO CORRUPTOR

Em aparte ao Prefeito Negrão de Lima, congratulando-se com sua exposição, a sra. Ivete Vargas aproveitou a oportunidade para fazer enérgica condenação dos processos de corrupção que estão sendo postos em prática pelo governador Jânio Quadros, anunciando que a bancada paulista do PTB está preparando volumosa e documentada denúncia contra o governador de São Paulo, a qual será brevemente apresentada àquela Comissão.

A sessão foi encerrada, e convocada outra para às 21 horas, a fim de que o Prefeito Negrão de Lima prosseguisse seu depoimento.

O Mercado Argentino

A Argentina, com uma população que agora transpõe a casa dos 20 milhões de habitantes, é grande consumidora de café, cacau, frutas e madeiras brasileiras, assim como somos grandes consumidores de trigo, frutas e vários outros produtos alimentícias de procedência do Prata. Logo depois dos EE.UU. que compraram ao nosso país, no ano passado, 659 milhões de dólares (47 por cento do total exportado), o mercado argentino aparece em nossa coluna de exportação no lugar imediatamente mais destacado, com um volume de compras no valor de 103 milhões de dólares (7 por cento do total). Em 1957, segundo informa o IBGE, nossas exportações para a Argentina alcançaram em moeda nacional o seu mais elevado nível, ultrapassando os 5 bilhões de cruzeiros, quantia correspondente a quase o dôbro do mesmo movimento no ano de 1956.

SOCIAIS

Casamentos

Com a senhorinha Anna Lucia, filha do Dr. Guilherme Romano e da Sra. Gilda Barroso Romano, casa-se no dia 3 do julho vindouro o Sr. Fernando Tasso, filho do Sr. Genésio Pires da Silva e da Sra. Evangelina Fragoso Pires. A cerimônia religiosa será efetuada às 18 horas na matriz de Santa Margarida Maria, na Lagoa, sendo paraninfos, por parte da noiva no civil, o Sr. Luiz Carlos Fragoso Pires e Sra. Daisy Pinheiro Chagas e no religioso, a Sra. Lauro Henriette Gomes Barroso e Sr. Arlindo Barroso, por parte do noivo, serão paraninfos, no civil, os pais da noiva e, no religioso, a Sra. Maria Alice Lima Vianna e Sr. Rogério Vianna. Após a cerimônio, os pais da noiva oferecem uma recepção em sua residência.

Condição Funcional de Postalista...

(CONCLUSÃO DA 1ª PAG.)

nezes e Acrisio Bastos, presidente e secretário, respectivamente, da UBSPT, senador Guilherme Malaquias e representantes da União Nacional de Servidores Públicos.

FESTA JUNINA

Foi comunicado aos presentes, no fim da assembléia, que amanhã, das 18 às 24 horas, no Ginásio Gilberto Cardoso (Maracanãzinho), a UBSPT realizará uma grande festa junina, que será animada por uma orquestra. Além do baile, muitas outras diversões terão lugar no transcurso da festa.

Inaugurada a Exposição...

(CONCLUSÃO DA 1ª PAG.)

que estiveram em ação na do Cinema Americano

A Exposição Retrospectiva do Cinema Americano é iniciativa de grande alcance cultural, interessando particularmente aos estudiosos da história do cinema.

À cerimônia de inauguração estiveram presentes o embaixador Maurício Nabuco, Herbert Moses, Harry Stone, dona Niomar Muniz Sodré, Ruy Silva Waldemar Tôrres, Otávio Bonfim, Leon Eliachar, miss Herrick, Pedro Lima, Paulo Wanderley, Jorge Moreira, Jardel Filho, ministro Paschoal Carlos Magno, Miriam Percia e outros.

Voluntários da Jordânia e de...

(CONCLUSÃO DA 1ª PAG.)

Nações Unidas, onde conversou com o chefe da Comissão de Observação. Entrementes, recebeu o embaixador britânico nesta capital, sr. Middleton.

O sr. Hammarskjol deve partir para Nova Iorque amanhã, por via aérea.

FUZILARIA

BEIRUTE, 25 (FP) — Tiveram início fuzilarias nos quarteirões do centro desta capital, perto da Grande Universidade Francesa de São José. Os insurretos estão emboscados nos telhados e nos terraços, dando rajadas de metralhadoras sôbre o pôsto de polícia.

É esta a primeira vez que os combates entre rebeldes e as fôrças de segurança se estendem ao quarteirão da Universidade de São José, dirigida por jesuítas franceses.

No início da fuzilaria, estavam sendo realizados exames de teologia e de mecânica, na Universidade.

Esporàdicamente, parece que a batalha se estende a outros setores ao sul e sudoeste da cidade.

Da sede da "France Presse", são ouvidas detonações, dadas pela guarda da Presidência, que fica bem perto, contra indivíduos que tentam aproximar-se, através dos telhados da vizinhança.

Depois de aproximadamente três horas, houve pesado silêncio na cidade, onde o toque de recolher continua em vigor, a contar das 20 horas.

Houve viva troca de tiros entre os defensores do Serralho, sede do govêrno, e os rebeldes, quando da fuzilaria centralizada no quarteirão da Universidade.

Empregaram os rebeldes granadas, para atacar as posições das fôrças de Chamoun, e informam que a maioria dessas casas estava deserta por parte dos habitantes, desde vários dias.

Em Tripoli, os amotinados atacaram, ao meio-dia, unidades do Exército, bem como veículos que passavam pela principal avenida da cidade.

PODERÁ SER DECIDO HOJE O AUMENTO DO PREÇO DO LEITE

O PLENÁRIO da COFAP deverá reunir-se hoje. Se o relator do processo referente ao aumento do preço de leite apresentar seu parecer, o assunto poderá ser decidido hoje mesmo. Caso contrário, a questão será automàticamente adiada para quinta-feira da semana que vem.

O relator, conselheiro João Batista Cortes, representante do ministério da Agricultura, adoeceu logo depois de receber o calhamaço contendo os 26 diferentes pedidos de aumento que os produtores encaminharam à COFAP nestes últimos meses. Nos corredores da COFAP chega-se a afirmar que a súbita moléstia do relator não passa de uma maneira com que êle procura escapar à violenta pressão dos interessados na majoração. Êsses, a despeito de serem apoiados pela Confederação Rural Brsileira e várias associações congêneres, representam apenas os interêsses de menos de um terço dos produtores de leite.

A base pleiteada é de 60 por cento sôbre os preços atuais, e que, aliado aos inevitáveis reajustamentos para os intermediários, poderá elevar o preço do produto, para os consumidores cariocas, a 13 ou 14 cruzeiros por litro.

AUMENTO DAS TARIFAS DE ENERGIA ELE'TRICA

Além do aumento dos bondes (mais 50 centavos por secção) e dos telefones (mais 20 por cento), anunciou-se que também as tarifas de energia elétrica seriam majoradas. Ontem, na Prefeitura, nossa reportagem foi informada de que a notícia não tem fundamento a que o sr. Negrão de Lima não cogita presentear a Light com mais um aumento. Mesmo porque, não transcorreram ainda dois meses desde o último "reajustamento" das tarifas de energia elétrica.

A própria Light é que, em vista das dificuldades para efetivação do aumento dos bondes, sugeriu que a Prefeitura autorize um aumento "provisório" das tarifas de energia elétrica para pagamento da melhoria salarial devida aos trabalhadore sem carris urbanos.

O Prefeito, porém, segundo se informa no Palácio Guanabara, não quer ir tão longe na sua magnanimidade para com a Light.

FALA-SE EM NOVO AUMENTO DE ÔNIBUS

No Departamento de Concessões da Prefeitura afirma-se que as duas comissões (uma municipal e outra do Ministério do Trabalho) que estudam a questão salarial dos motoristas de ônibus estão cogitando de escorchar mais um pouco os passageiros para satisfazer aos reclamos dos trabalhadores. Isto, em virtude dos proprietários de emprêsas de ônibus se recusarem a reajustar os salários dos motoristas dentro do aumento de tarifas já concedidos pela Prefeitura.

Inspira Cuidados o Estado de Vavá

(CONCLUSÃO DA 1ª PAG.)

nal contra a Suécia, domingo que vem, em Estocolmo.

Vavá continua mal do tornozêlo, tendo-o completamente inchado. E' quase certo que na final do campeonato mundial tenha de ser substituído por Mazzola. Zagalo também está com a perna esquerda inchada, na parte da barriga da perna, onde recebeu uma pisada no jôgo contra a França, porém êle assegura que estará completamente bom no dia e que "ninguém nem lesão alguma me tirará o prazer de jogar pelo Brasil na final do campeonato mundial"

O treinador Vicente Feola, com sua costumeira serenidade e espírito de cooperação com a imprensa, disse que tem marcado um treino para amanhã, quinta-feira, no campo de Hindas.

— "Chegamos à final, declarou, porém temos ainda um jôgo que promete ser o mais difícil de todos, e não vamos perder por falta de preparação. Os brasileiros que estiveram observando a equipe sueca estão convencidos de que o jôgo de domingo será um grande jôgo. Sabemos perfeitamente bem quais são os jogadores suecos que devemos marcar, e qual é a tática que os suecos pensam pôr em prática. Contra a França, nossa equipe jogou futebol de verdade, pela primeira vez neste campeonato, e tenho a certeza de que, tanto no físico como no mental, entramos na final com a melhor forma possível. A equipe foi progredindo pouco a pouco, desde o primeiro jôgo contra a Austria, há 17 dias, e visamos diretamente o objetivo de chegar à máxima forma para a final. Nada foi deixado ao acaso, embora naturalmente em um torneio como êste a sorte é um fator que sempre está presente".

Entrementes, desceu sôbre a concentração brasileira uma verdadeira nuvem de telegramas de felicitações de tôdas as partes do Brasil desde a Presidência da República, até simples cidadãos anônimos. Talvez nada tenha sido feito para manter mais alto o ânimo dos brasileiros, do que as suas mensagens de felicitações e simpatias procedentes da pátria longínqua.

Os brasileiros têm o propósito de sair em um trem expresso, em vagão especial, sábado ao meio-dia, em viagem de Gotemburgo à Estocolmo e, ganhem ou percam contra a Suécia, regressarão imediatamente por via aérea, para o Brasil.

Transporte de Gado

A Central do Brasil vem efetuando, com regularidade, o transporte de gado para o Distrito Federal. Êsse transporte tem aumentado, constantemente, demonstrando os dados estatísticos, neste ano, um aumento de.... 2.300 cabeças mensais, em comparação com o que foi realizado em 1957. Assim, enquanto em 1957 foram transportados, para os cariocas, 476.633 cabeças, procedentes de S. Paulo, Minas Gerais e Estado do Rio, numa média mensal de..... 39.719 cabeças, o movimento de janeiro a maio dêste ano se elevou à casa de 209.209 cabeças, com a mesma procedência e destino.

Imprensa POPULAR

DIRETOR
PEDRO MOTTA LIMA

Redação e Administração
Rua Alvaro Alvim, 21
22º ANDAR

SUCURSAIS

CAMPOS: Rua João Pessoa 126 (sobrado)
S. PAULO: Rua dos Estudantes, 144

TELEFONES

Redação: 22-8070
Redação: 22-8518
Gerência: 22-4226

VENDA AVULSA

Número do dia .. .. ..
Aos domingos .. ..
Números atrasados ..

ASSINATURAS

Assinatura Anual
Assinatura Semestral
Assinatura Trimestral

EXTERIOR

6 mêses .. ..
3 mêses .. ..

Via aérea, acrescida despêsas de porte.

'Estudos Sociais'

UMA REVISTA DEDICADA AO ESTUDO DA REALIDADE BRASILEIRA

O 1º número nas bancas de jornais e livrarias com o seguinte sumário:

Moacir Paz — «Sôbre os Problemas do Desenvolvimento Econômico»
Carlos Marighela — «Alguns Aspectos da Renda da Terra no Brasil»
Fragmon Carlos Borges — «Origens Históricas da Propriedade da Terra»
Miguel Costa Filho — «O Trabalho nas Minas Gerais»
Carrera Guerra — «Maiacovski nos Debates Públicos»
Su Ju — «Avaliação do Idealismo Clássico Chinês»
Hyman Lumer — «Notas Sôbre a Recessão Norte-Americana»
Problemas em Debate — Crítica de Livros — Crítica de Revistas.

2.º SWEEPSTAKE DE 1958

Será iniciada a venda dos bilhetes do 2º SWEEPSTAKE de 1958 com o prêmio maior de 30 MILHÕES DE CRUZEIROS. Seus bilhetes darão entrada pessoal gratuita na TRIBUNA ESPECIAL DO HIPÓDROMO BRASILEIRO em tôdas as reuniões, desde o dia da venda até o dia 3 de agôsto de 1958 às 12 horas.

A extração será realizada no dia 3 de agôsto de 1958 às 9 horas como nos anos anteriores, na Rua Senador Dantas n. 84, completando-se o certame com a competição do Grande Prêmio Brasil, nesse mesmo dia.

O Novo Ministro

COM a posse, ontem, do sr. Lucas Lopes no Ministério da Fazenda, dá início o govêrno, enfim, à recomposição ministerial que, desde há algumas semanas, vem ocupando o centro da vida política do país. A partir de agora, portanto, passa para as mãos do ex-presidente do BNDE o comando direto da política econômico-financeira do país.

DESDE os primeiros instantes em que surgiu o nome do sr. Lucas Lopes como um dos prováveis substitutos do sr. José Maria Alkmim na pasta da Fazenda, êste jornal tomou uma posição clara e firme: de advertência às fôrças nacionalistas e à opinião pública em geral para a ameaça de que, com essa substituição de titulares, viesse a se verificar também uma mudança de rumos no plano econômico e financeiro. O nome do sr. Lucas Lopes está ligado a uma série de atos de caráter indiscutivelmente entreguista. Como presidente do Banco Nacional de Desenvolvimento, o atual ministro da Fazenda foi, não poucas vêzes, alvo de denúncias e críticas dos setôres nacionalistas por adotar decisões que, contrariando os interêsses nacionais, favoreciam abertamente os monopólios estrangeiros, sobretudo norte-americanos. Entre êsses atos figura, por exemplo, o convênio do trigo, promovido pelo BNDE, segundo o qual se obrigou o Brasil a importar excedentes americanos, num total de 1.800.000 toneladas, em detrimento de nosso comércio com outros países, como a Argentina, e representando um golpe de funestas consequências sôbre a triticultura brasileira. Mais recentemente, fêz-se o sr. Lucas Lopes porta-voz ostensivo dos banqueiros norte-americanos que, intervindo em questões de nossa exclusiva competência, condicionavam a concessão de um crédito à Comissão de Energia Elétrica do Rio Grande do Sul ao afastamento de um técnico nacional da direção dessa entidade. Trata-se, como se vê por êsses exemplos, de fatos concretos e irrefutáveis, que justificavam plenamente a nossa advertência e a preocupação de tôdas as fôrças interessadas no desenvolvimento independente do país pela anunciada designação do sr. Lucas Lopes para a pasta da Fazenda.

ENTRETANTO, deu-se a nomeação do sr. Lucas Lopes e é em suas mãos que, ao lhe ser transmitida, na manhã de hoje, a chefia do Ministério, se acha o leme da nossa política econômica e financeira.

QUE atitude devem assumir, diante dêsse fato, as fôrças nacionalistas? Estando convencidos da absoluta justeza das advertências que até ontem fazíamos, pensamos que essa atitude deve ser de ativa vigilância patriótica. Agora, serão os atos do sr. Lucas Lopes que irão mostrar se o ex-presidente do BNDE pretende servir a interêsses estranhos e opostos aos do Brasil ou, ao contrário, se é seu propósito romper com as atitudes entreguistas que o vinham caracterizando, passando, nesse caso, a contribuir para a causa do progresso e da emancipação nacional. Em declarações feitas à imprensa nos últimos dias e em seus contactos com parlamentares nacionalistas, o sr. Lucas Lopes tem afirmado que não é um entreguista e que, como ministro, continuará levando à prática os aspectos patrióticos da atual orientação econômica, particularmente os que se relacionam com a defesa dos preços do café e o sistema cambial. Por mais relativa que seja a fôrça das palavras, estamos, de qualquer forma, diante de um compromisso.

A partir de hoje, serão atos e não mais palavras. E é através dos atos que as fôrças nacionalistas julgarão a conduta do novo titular da Fazenda. Os patriotas estarão vigilantes. Que não haja dúvidas quanto a isso.

Fase Mais Positiva Dos Trabalhos Da Conferência de Investimentos

O nacionalismo defende a iniciativa particular, combatendo apenas a política dos trustes — Propostas concretas dos delegados da Polônia e da Tchecoslováquia — Os americanos preferem conversar depois da reunião — Belo Horizonte, exemplo positivo dos investimentos estatais — Relações com todos os países, reclama a Associação Comercial de Curvelo — Um homem da Bond and Share dá seu recado

BELO HORIZONTE, 25 (De RAUL DE ALMEIDA, nosso enviado especial) — A Conferência Internacional de Investimentos entrou hoje numa fase mais positiva com contactos entre as delegações estrangeiras e os delegados dos Estados fora do plenário. A delegação americana reuniu-se na sala da comissão diretora com homens de negócios brasileiros, mas a reunião durou pouco porque os americanos declararam preferir discutir problemas concretos depois de encerrada a convenção.

INTENSIFICAÇÃO DAS TROCAS

A delegação polonesa também se reuniu com numerosos delegados dos Estados, tendo declarado que seu país não tem capitais para exportar. Contudo, a Polônia deseja intensificar a troca de produtos com o Brasil, fornecendo-nos mais navios, máquinas, material fotográfico, etc.. A delegação da Tchecoslováquia fêz a mesma declaração.

PONTOS POSITIVOS DE INVESTIMENTOS

O prefeito de Belo Horizonte, sr. Celso Azevedo, discursando no Iate Clube, na Pampulha, durante o almoço oferecido aos participantes da Conferência, salientou o papel positivo dos investimentos estatais. Citou o caso da Capital mineira, cidade planejada e fundada pelo govêrno e que hoje lidera o progresso de Minas. Um investimento reprodutivo do Estado que abriu possibilidades ilimitadas para as iniciativas privadas.

A REUNIÃO PLENÁRIA

Na reunião plenária realizada na manhã de hoje, o primeiro orador foi o sr. Malta Cardoso, presidente da Federação das Indústrias de São Paulo. Falou depois o sr. Simão Pedro Cassasanta, representante mineiro, que focalizou o problema dos investimentos. Declarou que a criação de um mercado de capitais não se faz a curto prazo, o que se deu na criação de bancos especializados em financiamentos a médio e longo prazo, como existe no Chile e no México. Citou a Petrobrás, como um exemplo.

O orador seguinte foi o deputado Seixas Dória que declarou que o nacionalismo não é xenofobismo. O nacionalismo defende a livre iniciativa, mas condena o capital estrangeiro colonizador, açambarcador e monopolista. O deputado afirmou, ainda, que Sergipe oferece condições excepcionais para a exploração de jazidas de salgema, que esperam apenas capitais estrangeiros ou nacionais para tratar de sua industrialização. Falaram ainda nessa sessão os srs. Piego Blanco, representante gaúcho; Sigmundi Rakowitz, da Polônia; José Maria [illegible], de Minas Gerais; Otávio Moreira Pena e Loreto Domingues, da Organização dos Estados Americanos.

Na sessão da tarde, as honras couberam principalmente ao sr. Olímpio José dos Santos, representante de [illegible].

Fêz êle uma exposição sôbre as possibilidades de exploração de seu território para mineração e industrialização, especialmente do ferro-liga. Declarou que ali os investimentos teriam que obedecer a certas condições. São elas: respeito à nossa legislação, capacidade técnica dos investidores e real proveito para o Território e o Brasil.

REABERTURA DOS PORTOS

BELO HORIZONTE, 25 (De nosso enviado especial RAUL DE ALMEIDA) — A Associação Comercial de Curvelo enviou à Conferência moção considerando que a tradição brasileira de relações exteriores baseia-se nos entendimentos pacíficos entre os povos. Exemplo disso foi a abertura dos portos ao tempo de D. João VI. A moção recomenda textualmente uma política agressiva, em matéria de exportação, visando à conquista de novos mercados, inclusive os dos países de economia planificada.

VÁRIAS MANIFESTAÇÕES

BELO HORIZONTE, 25 (De nosso enviado especial RAUL

(CONCLUI NA 2ª PAG.)

☆ Os Trabalhadores e a Reforma Ministerial

Em documento enviado ao presidente Kubitschek e já por nós divulgado, os líderes sindicais paulistas manifestaram sua preocupação quanto aos rumos da reforma ministerial em curso.

Assinalando a articulação de fôrças reacionárias e entreguistas cujos objetivos, contrariam os legítimos anseios e interêsses do povo, condenaram a inclusão no Ministério de homens que representam a frustração da marcha da política de emancipação nacional.

Referindo-se particularmente ao Ministério do Trabalho, disseram os líderes sindicais da atuação positiva do atual detentor da pasta, sr. Parsital Barroso, dentro do respeito às liberdades democráticas e aos direitos dos trabalhadores, apontando a necessidade de ser escolhido um novo Ministro com qualidades e atributos que o identifiquem com o pensamento e a vontade da esmagadora maioria dos trabalhadores brasileiros.

Êste constitui, sem dúvida, importante aspecto do problema da reforma ministerial. E a importância dêsse aspecto se origina do papel decisivo que o movimento operário representa na luta geral nacionalista de nosso povo. A voz dos trabalhadores deve, por isso mesmo, ser ouvida. Seria inconcebível que, a esta altura, se colocasse, à frente do setor do govêrno federal mais diretamente ligado às questões da vida operária e sindical, alguém que tentasse fazer caminhar para trás a roda da história, voltando a encarar a questão social como um caso de polícia, com o menosprezo das liberdades democráticas e dos direitos dos trabalhadores.

Ao manifestar as suas preocupações e indicar o caminho a ser seguido, os líderes sindicais paulistas souberam bem interpretar o pensamento e as aspirações de todos os trabalhadores brasileiros.

TOMA POSSE HOJE A NOVA DIRETORIA DO CLUBE MILITAR

Em solenidade que se realizará logo mais, às 17 horas, no salão nobre do Clube Militar, será empossada a nova diretoria daquela entidade eleita para o período 1958-1960 e que tem como presidente e vice-presidente, respectivamente, os generais Justino Alves Bastos e Oromar Osório.

Estarão presentes altas patentes das três Armas, aguardando-se com o mais vivo interêsse o discurso que deverá pronunciar o novo dirigente da tradicional e prestigiosa instituição.

A entrada é franca.

...fé. Plano de Classificação ...e os Futuros Aumentos

Câmara Federal

O sr. Sérgio Magalhães manifestou-se em discurso contrário a qualquer idéia de abandono da atual política de preços do café. Sem a manutenção dessa política, afirmou o representante carioca, não conseguiremos manter a receita cambial equivalente à média dos últimos anos, o que é imprescindível.

Discorda o orador dos que afirmam que a rebaixa de preços provocará um aumento de vendas capaz de compensar largamente a desvalorização de nosso principal produto de exportação. E argumenta que, sendo o Brasil produtor de 40% do café de todo o mundo, uma baixa no café brasileiro provocaria baixa nos produtos dos países concorrentes, principalmente na África, onde é mais baixo o preço de custo. Assim, em lugar de ganharmos mercados novos, perderíamos parte do mercado de que dispomos e então sairíamos duplamente prejudicados.

CLASSIFICAÇÃO DO FUNCIONALISMO

O sr. Chagas Freitas pediu regime de urgência, em requerimento, para o projeto da Classificação dos Servidores Públicos. A liderança da maioria manifestou-se contra. No entanto, 84 deputados votaram pelo regime de urgência e apenas 56 contra. O projeto, porém, não foi aprovado por falta de "quorum".

CÉDULA ÚNICA

Foi adiada por 48 horas a votação do projeto que institui a cédula eleitoral única. Isto à espera de pareceres das comissões.

AUMENTOS

O sr. Frota Aguiar, em breve discurso, protestou contra os projetados aumentos dos telefones, bondes, ônibus e lotações.

☆ A BOND AND SHARE TORNA TUDO CLARO

As notícias já mostram que a Bond and Share e a Light estão, através de seus representantes, tentando utilizar a Conferência Internacional de Investimentos, que se realiza em Belo Horizonte, para o fim de garantir e mesmo ampliar as concessões que possuem em nosso país.

É notório que os conhecidos trustes imperialistas sentem suas posições no Brasil ameaçadas. Longos anos de atuação antinacional das empresas a êles filiadas serviram para ressaltar seu caráter nocivo ao nosso desenvolvimento econômico. Não se trata de um problema teórico, de uma tese a ser debatida em conferência. Mas de uma realidade concreta que se vê, nas cidades mal iluminadas e deficientemente servidas de energia elétrica.

A oportunidade do término dos contratos de concessão está possibilitando, em diversos Estados, o encaminhamento objetivo da luta contra os dois grandes monopólios. É também certo, entretanto, que não estão êles de braços cruzados. Ao contrário, empenham-se, por diversos caminhos, para manter seus privilégios e procuram mesmo alargá-los. E é o que estão fazendo na Conferência Internacional de Investimentos.

Já comentamos, neste local, a reação de Mr. Henry Bargooyan, representante da American Foreing Power Company (Bond and Share) e não por coincidência presidente da delegação norte-americana, ao discurso do presidente Kubitschek na parte em que se referiu à concentração dos investimentos estatais no setor de energia e transportes. Voltamos hoje para registrar manifestação mais explícita.

Mr. Henry deitou falação na reunião plenária de têrça-feira. Apoiou a tese da delegação alemã sôbre a necessidade de ser criado um organismo de caráter internacional para garantia de investimentos estrangeiros. E, a propósito ou sem propósito, disse que os americanos acham que «não se deve restringir o campo» para os investimentos da iniciativa privada. Quer, como se vê, entrada franca. E acrescentou que os dois grandes espantalhos dos investidores estrangeiros são o nacionalismo e o socialismo, que devem ser exterminados.

Eis aí uma orientação franca e definida. Escancarar as portas sem nenhuma restrição, nos investidores estrangeiros particulares. E liquidar o nacionalismo (não nos consta que, por enquanto, exista socialismo no Brasil).

Não há dúvida de que, à luz dessas exigências, torna-se mais firme a convicção de que os trustes de energia elétrica nada de comum têm com os interêsses nacionais.

Prestes Comparecerá Hoje à Polícia Política

Luiz Carlos Prestes comparecerá hoje, às 14 horas, à Divisão de Ordem Política e Social da DFSP a fim de se identificar no processo que corre perante o juiz Basileu Alves, da 4ª Vara Criminal. Não tendo sido feita, no inquérito policial, a identificação de Prestes, o promotor Mário Tobias de Figueiredo, antes de se manifestar sôbre o mesmo, apresentando ou não denúncia, pediu que os autos fossem baixados em diligência para aquela formalidade.

Trata-se, conforme tivemos oportunidade de salientar, de processo baseado em inquérito preparado na polícia após a revogação, pelo Juiz Monjardim Filho, do mandado de prisão preventiva contra Prestes. Nêle o cel Danio Cunha reuniu recortes de jornal com entrevistas e artigos incluindo até mesmo documentos já constantes de outros inquéritos, como o intuito de preparar nova ameaça à liberdade do ex-senador carioca.

Coisas que Acontecem

ANA MONTENEGRO

Há vários gatos escondidos com os rabos de fora, em notícias que se lêem todos os dias. Leio com a devida atenção, porque o assunto, pelo conteúdo, é importante, e porque tôdas as pesquisas e suas conclusões sempre me interessam, as considerações do sr. Charles Lucey. Essas considerações que mereceram destaque, ontem, nos jornais e no rádio, dizem respeito aos comunistas sul-americanos. Mas peguemos, pelo rabo, o gatinho de ontem, no que se refere ao Brasil. Transcrevo, textualmente, algumas frases do sr. Charles Lucey: "Os recursos do Brasil para os brasileiros e não para os imperialistas". Dizendo que em todo o nosso país existe uma onda de nacionalismo, afirma que os comunistas exploram aquêle "slogan". Exploração, felizmente, que não é a do homem pelo homem. O que impressiona ao jornalista e a outros pesquisadores (como direi, eméritos?) é essa onda de nacionalismo. Muito obrigada por reconhecer, no povo brasileiro, êsse sentimento patriótico. E' uma grande honra para todos nós. Comunistas ou não. Mas o que lhe doi, o que o preocupa, o que o impressiona é essa audácia ou tolice do povo brasileiro de querer as riquezas de sua pátria (não são as do Estados Unidos) para o seu bem-estar, para um futuro próspero. Não é, mr. Lucey? Realmente, os nacionalistas querem muita coisa — o petróleo, o tório e outras matérias primas preciosas. Não é Mr. Lucey. Em sua opinião (como direi abalizada?) deveriam os brasileiros entregar tudo isso e o céu também, incluindo o cruzeiro do sul e a soberania daqueles inocente imperialismo de que fala a sua pesquisa. Não é, mr. Lucey? Não estranhe o pesquisador (como direi, emérito?) essa mania de patriotismo dos brasileiros. Não sei se foi trazida pelos bergantins, mas é resultado, não de uma simples pesquisa, mas de uma mistura do sangue de várias raças que fizeram um pacto de fidelidade a esta pátria, está pátria que povoaram, que forjaram, que amaram, que defenderam e que nos entregaram para que, por todos os séculos, continuemos a povoá-la, a forjá-la, a amá-la e a defendê-la. E o poeta (porque aqui, mr. Lucey, os versos brotam como as flores) dizia naqueles dias lendários e coloniais: "Quando o escravo quer ser livre, quando o trabalhador quer ser proprietário, quando o colono quer ter direitos, quando a cabeça quer pensar, quando o coração quer sentir", "a Metrópole não deixa". E isso resume, na fala do poeta, uma fala que parece de hoje, as pretensões de mr. Lucey. Só que não aceitamos mais essa expressão "o imperialismo não deixa" — a respeito de nossas aspirações. Um povo, muitas riquezas, muito nacionalismo e mr. Lucey pegando um gato para servir de anticomunismo. Mas deixou o rabinho de fora: "Os recursos do Brasil para os brasileiros e não para os imperialistas".

Discurso de JK, Nagy e Líbano

Senado

O plenário aprovou ontem, unânimemente, a transcrição nos Anais, requerida pelo líder da maioria, sr. Filinto Muller, e outros senadores, do discurso pronunciado há poucos dias pelo presidente Juscelino Kubitschek sôbre a política panamericana.

Foi o sr. Domingos Velasco o primeiro a falar a respeito. Disse apoiar o pronunciamento do chefe do govêrno, por considerá-lo oportuno e, sobretudo, pela afirmação nele contida de que o Brasil reivindica o direito que lhe cabe, como aos demais membros da comunidade continental, de assumir a plenitude de suas responsabilidades no trato dos problemas econômicos e políticos que mais interessam ao nosso hemisfério.

A URSS A SERVIÇO DA PAZ

O sr. Domingos Velasco fez, a seguir, alguns comentários sôbre a situação mundial, acentuando que, embora deplore a execução de Nagy, não encontra motivos para que seja a União Soviética responsabilizada por tal episódio. E logo adiante:

"Por outro lado, a declaração feita pelo sr. Neil Mac Elroy, secretário da defesa dos Estados Unidos, sôbre o possível emprêgo de bombas atômicas no Líbano, levanta contra o govêrno americano a opinião pública mundial e constitui um desserviço aos EE.UU. e à causa da paz, principalmente depois de haver o Soviet Supremo da União Soviética decidido suspender, unilateralmente, as experiências de armas atômicas, atendendo aos apelos que lhe foram dirigidos de todos os países do mundo".

Também se ocupou da matéria o sr. Filinto Muller.

REQUERIMENTO DE INFORMAÇÕES

O sr. Lineu Prestes enviou à Mesa requerimento solicitando ao ministro da Viação estas informações, se o Departamento Nacional de Estradas de Rodagem tem recebido regularmente as verbas orçamentárias e os recursos provenientes dos diversos fundos que lhe são vinculados; se as rodovias constantes do Plano Quinquenal de Obras, no período de 1956-1960, estão em andamento normal; quais os trechos e obras de arte atualmente em execução, seu custo e sua programação para os próximos anos, e se houve alguma paralização e quais as suas justificativas.

A TRAGÉDIA DE SANTO AMARO

Falando sôbre a catástrofe ocorrida na cidade baiana de Santo Amaro da Purificação, onde a explosão de duas barracas de fogos causou a morte de mais de cem pessoas, além de provocar ferimentos em cêrca de trezentas outras, o sr. Neves da Rocha encareceu, com o apoio do sr. Juraci Magalhães, a necessidade de o govêrno federal auxiliar, quanto antes, as famílias atingidas pela brutal tragédia.

Por iniciativa do sr Neves da Rocha, a Mesa transmitiu condolências ao govêrno da Bahia.

VETO

Durante o expediente, procedeu-se à leitura da mensagem em que o presidente da República expõe as razões de seu veto parcial ao projeto de aumento dos vencimentos da magistratura.

O veto exclui da majoração, entre outros setores, os procuradores das autarquias.

CRÍTICAS AO GOVÊRNO

Proferiu o sr. Mem de Sá longo discurso, abordando cinco pontos: crise dos partidos políticos; reforma ministerial; cartas militares e presidenciais; o centralismo político federal "com o esmagamento dos Estados" e a situação econômica e financeira do país.

O parlamentar gaúcho fêz duras críticas ao govêrno do sr. Juscelino Kubitschek.

URGÊNCIA CANCELADA

A requerimento do sr Benedito Valadares, foi cancelada a urgência ao projeto da Câmara que regula a situação dos funcionários públicos, civis e militares, candidatos a cargos eletivos.

Plano Rockefeller: Controle Norte-Americano Mais Direto Sôbre os Países do Hemisfério

Medidas preconizadas pelo «rei do petróleo»: criação de uma «Autoridade Interamericana de Desenvolvimento» sob direção norte-americana; criação de «mercados comuns» regionais latino-americanos que gravitem exclusivamente dentro do «mundo livre» de Wall Street, sem relação com a União Soviética — Recordando a famosa «carta secreta» de Rockefeller a Eisenhower

Manter a América Latina sob a dependência dos Estados Unido: essa é atualmente a maior obsessão dos dirigentes de Washington. A hostilidade que Richard Nixon sentiu nos países latino-americanos, o progresso industrial de algumas dessas nações, a tendência dêsses países de aceitarem um intercâmbio mutuamente vantajoso com a União Soviética — tais são os fatores que ecoaram como um tiro de canhão em Wall Street.

Os financistas, alarmados, acordaram os políticos. Os políticos, como Dulles, Eisenhower e outros, puseram-se a tagarelar sôbre a importância da América Latina como fonte de lucros para os capitais norte-americanos. Mas nada puderam apresentar de valido que pudesse permitir um reascenso do prestígio e das posições norte-americanas.

FALA ROCKEFELLER

Os financistas encarregaram-se, pois, de estudar diretamente o assunto. O primeiro resultado é um relatório publicado pelo Fundo Econômico do magnata do petróleo, Nelson Rockfeller, que começa com essa cantilena enganadora:

«É essencial para a segurança e o progresso do mundo livre que os Estados Unidos se preocupem muito mais com o progresso econômico e social do mundo, dando especial atenção à América Latina».

O relatório constata a queda nas exportações latino-americanas de café, algodão, cobre, chumbo e outros produtos, declarando: «Em consequência, vemo-nos diante de um agravamento da situação econômica, o qual poderá produzir crises em grande número de nações latino-americanas».

PORQUE CRISE?

Muito bem: essa é uma boa constatação. Os capitalistas como Rockefeller parecem demonstrar «interêsse» em deter essa «crise». Mas, na realidade, o relatório é falso a êsse respeito. Pois, terá de explicar o porque dessa situação. Sôbre êsse ponto, as suas afirmações são falsas, enquanto que grande parte das questões são pura e simplesmente omitidas.

Assim, por exemplo, por que existe a «crise» do café? Wall Street fala em «superprodução». Na realidade, não há superprodução. Existe apenas o fato de que países como o Brasil ignoram a existência de uma grande parte do mercado mundial, ignoram a existência da URSS e da China. O mundo capitalista está em processo de crise, que atinge o café. A jovem produção dos territórios africanos, coloniais e dependentes, progressivamente entra no mercado, expulsando o café latino-americano. Os homens de Wall Street aproveitam para forçar a baixa crescente das cotações e da estabilidade do café brasileiro. Uma primeira medida justa contra essa situação seria o intercâmbio normal com a URSS, a China, a libertação brasileira e latino-americana da dependência de Wall Street.

«DUMPING»

No caso do algodão é ainda mais flagrante a responsabilidade norte-americana. O algodão latino-americano está em dificuldades devido ao «dumping» oficial norte-americano. No caso do cobre, do chumbo e outros metais, vitais na produção do Peru, México, Bolívia e outros países, são ainda os Estados Unidos que provocam situações difíceis. Efetivamente, as importações norte-americanas desses metais são restringidas devido à crise econômica norte-americana, que obrigou ao fechamento de numerosas minas. Todos êsses produtos poderiam ter, no entanto, melhoradas as suas posições, se êles fossem colocados igualmente no mercado soviético.

Mas, o relatório Rockefeller, evidentemente, escamoteia essas soluções. Os EE. UU. procuram impedir a todo custo que os países latino-americanos tenham relações diplomáticas e comerciais com a URSS e a China, que êles tenham uma política econômica exterior independente, não ditada pelos cordões de Wall Street.

«MERCADO COMUM»

Que sugere, pois, Rockefeller?

Sugere, primeiro, a criação de uma «Autoridade Interamericana de Desenvolvimento» A maior parte dos fundos seria fornecida pelos Estados Unidos, que conforme é lógico, teriam o contrôle de sua diretoria e da aplicação de seus créditos. Não se pretende, pois, conceder créditos aos países da América Latina, permitir-lhes desenvolver independentemente a sua economia. Pretende-se, ao contrário, colocar as suas economias sob um contrôle ainda mais centralizado de Washington.

Em conjunção com aquele organismo, seria criado um «mercado comum» e uma «União Interamericana de Pagamentos». A fim de se chegar a isso, se criariam primeiro «mercados comuns regionais» na América Latina. O modelo deveria ser o «mercado comum europeu», assim como a «União Europeia de Pagamentos».

O MODELO EUROPEU

O «mercado comum europeu» foi criado por iniciativa do imperialismo norte-americano, dentro do esquema de aplicação da noção da «interdependência». Êsse «mercado» concede a supremacia econômica na Europa aos grandes e poderosos trustes norte-americanos e da Alemanha Ocidental. A Inglaterra recusou associar-se diretamente a êle, a fim de defender a sua indústria. Deve-se atentar que o «mercado comum europeu» ainda não encontrou plena aplicação, devido às resistências de setores políticos e econômicos da França e Itália, principalmente.

O relatório Rockefeller sublinha especialmente: «Merecerão nosso apôio quaisquer passos que os países latino-americanos derem em direção à eliminação de barreiras existentes e a um planejamento econômico regional mais amplo, o qual se enquadra na expansão econômica do mundo livre em geral». Os capitalistas norte-americanos não admitem, portanto, outra expansão que não a que mantenha a América Latina presa nas malhas do «mundo livre», mais exatamente do imperialismo norte-americano. Nada de comércio com a URSS e a China, portanto!

INTERÊSSE DE LONDRES

Uma particularidade deve ser retida: o relatório Rockefeller é publicado logo após a visita do sr. Harold MacMillan, primeiro-ministro da Grã-Bretanha a Washington. Nas conversações que manteve com o Presidente Eisenhower, o Sr. MacMillan insistiu no princípio da «interdependência» e mais uma vez insistiu em que os EE. UU. devem revigorar sua política de «auxílio» aos países subdesenvolvidos. Não é a primeira vez que o capitalismo britânico, mais fraco que o norte-americano, procura impulsionar seu «aliado» a não permitir o avanço nacionalista e progressista na América Latina. Londres não tem dinheiro para isso e quer que Washington financie o empreendimento.

A CARTA DE ROCKFELLER

A propósito, devemos recordar um outro Relatório Rockefeller, que se refere às conversações Eden-Eisenhower, em Washington. Trata-se de uma carta secreta de Nelson Rockfeller, enviada ao Presidente Eisenhower, na qual se traçam os fundamentos de uma «nova» política norte-americana em relação aos países subdesenvolvidos. Êsse documento secreto foi divulgado primeiro na Alemanha e depois em jornais de todo o mundo, não sendo desmentido oficialmente.

Recordamos os seguintes trechos:

«Gostaria de não utilizar o bem conhecido ditado: «O que é bom para a Standard Oil é bom para os EE. UU.», mas, de qualquer forma, não posso perder de vista o fato de que nem o pacto de Bagdá nem a SEATO nos garantem a utilização das valiosas fontes de riquezas das referidas regiões... O exemplo mais típico do que quero dizer foi a experiência iraniana, da qual, como, o sr. deve se recordar, me ocupei diretamente. Através da concessão de ajuda econômica conseguimos o acesso ao petróleo iraniano, e estabelecemos agora pé firme na economia dêsse país. O fortalecimento de nossa posição econômica no Irã possibilitou-nos colocar o conjunto de sua política exterior sob nosso contrôle e, especialmente, levá-lo a ingressar no pacto de Bagdá...

«A fim de fortalecer, e possivelmente ampliar, esses pactos militares devemos estabelecer um programa de desenvolvimento econômico, bastante amplo para nos assegurar na Ásia, África e outras regiões subdesenvolvidas uma influência política e militar, tão grande ou maior que a que possibilitou a nós o Plano Marshall na Europa...»

Essa última carta esclarece bem os verdadeiros objetivos norte-americanos.

FALTA DE HIGIENE NO BAIRRO DA SAÚDE

Câmara do Distrito

Na primeira parte do Expediente, foi discutido requerimento do Sr. Salomão Filho propondo a ida de alguns vereadores à Suécia para prestigiar o último jôgo de futebol da Copa do Mundo. Como a proposição implicasse em despesa, exigiria 26 votos favoráveis. A falta de quorum impediu a votação da matéria.

HIGIENE PARA O BAIRRO DA SAÚDE

O Sr. José Bretas declarou que o Bairro da Saúde está abandonado, necessitando de melhoramentos tais como rêde de esgotos, distribuição de água, etc.. Acrescentou que funcionam ali fábricas de gêneros alimentícios que não atendem aos mínimos requisitos de higiene.

CAIXAS ESCOLARES

Em resposta a um discurso de D. Dulce Magalhães, falou a Sra. Lígia Lessa Bastos dizendo ser ridículo querer incorporar as rendas da cooperativas e caixas escolares ao orçamento da Prefeitura. Esclareceu que essas caixas são mantidas com a realização de festas organizadas nas próprias escolas.

DR. PAULO RAPOSO BANDEIRA

O Sr. Nilo Romero apresentou requerimento, que foi aprovado, dando a uma rua da cidade o nome do Dr. Paulo Raposo Bandeira, médico escolar. O homenageado perdeu a vida no recente desastre aéreo do Paraná.

ADICIONAIS

Depois de criticar o péssimo estado das ruas da cidade em virtude de inúmeros buracos exitentes em todos os bairros, o Sr. Anibal Espinheira manifestou-se a favor da concessão imediata de adicionais aos servidores municipais. Como se sabe, existe projeto nesse sentido que não pode ser votado pela constante falta de quorum.

VERBA PARA EXCEDENTES

O Sr. Frederico Trota apresentou indicação à Comissão de Finanças no sentido de incluir no Orçamento de 1959 a verba de 150 milhões destinados à matrícula de excedentes nas escolas primárias particulares.

ORDEM DO DIA

Por falta de número para votação, a sessão foi levantada às 15,30 horas ao anunciar-se a Ordem do Dia.

Termina Amanhã o Prazo Que os Trabalhadores Deram à Light Para Atender as Suas Reivindicações

Dirigentes sindicais com o prefeito e com o vice-presidente da República — A Light será responsável pelo que acontecer — A classe é quem decidirá em assembléia

Os trabalhadores das emprêsas de carris urbanos do Rio de Janeiro, juntamente com seus com seus companheiros das emprêsas telefônicas, vem há vários mêses pleiteando junto à Light o recebimento das diferenças dos salários atrazados, sem que essa emprêsa se disponha a atendê-los.

A propósito dessa importante questão a reportagem da IMPRENSA POPULAR ouviu o sr. Antônio Crespo de Vasconcellos, presidente do Sindicato dos Empregados em Emprêsas de Carris Urbanos do Rio de Janeiro, que disse o seguinte:

— Há um grande descontentamento no seio da corporação devido à posição de intransigência da Light, em atender às nossas reivindicações. Se não houver uma solução urgente para o caso, prosseguiu, não podemos prever as consequências. A responsabilidade cabe à Light, pois já fomos tolerantes de mais.

COM AS AUTORIDADES

— A Comissão de Delegados, juntamente com a diretoria do Sindicato dos Empregados em Emprêsas Telefônicas, estêve anteontem com o Prefeito Negrão de Lima para fazer-lhe ciente de que não aceitaremos o pagamento dos atrazados em quatro vêzes como quer a emprêsa mas sòmente em duas vêzes, declarou-nos Antônio Vasconcellos.

— Depois que estivemos com o governador da cidade

Sr. Antônio J. C. de Vasconcellos

— prosseguiu o sr. Vasconcellos — estivemos com o Ministro do Trabalho e com o vice-presidente da República para expôr-lhes também a nossa posição.

PROMESSAS DAS AUTORIDADES

— Perece-nos que as visitas que fizemos serão bons resultados, — continuou o presidente do Sindicato — uma vêz que o Prefeito, o ministro do Trabalho e o vice-presidente da República, nos prometeram dar uma solução satisfatória até amanhã, quando termina o prazo que demos à Light para nos conceder o que temos direito.

A SOLUÇÃO ESTÁ NAS MÃOS DOS TRABALHADORES

— Como presidente do Sindicato, continuou o sr. Vasconcellos, não posso antecipar nada antes que os companheiros se pronunciem amanhã em assembléia que iremos realizar em nossa sede, na mesma hora em que será realizada outra pelos companheros da Cia. Telefônica. Entretanto, prosseguiu — a solução está nas mãos dêles e o que êles resolverem, cabe à diretoria pró em prática. Por enquanto é o que tenho a dizer a respeito do assunto em tela, concluiu o sr. Antônio Crespo de Vasconcellos.

DCE-ESI

Reunião da Diretoria

O Presidente do Diretório Central das Escolas Superiores Independentes usando das atribuições que lhe confere os Estatutos, resolve convocar extraordinàriamente a diretoria para o dia 27 do corrente (sexta-feira), às 19,30 e 20,00 horas, respectivamente em primeira e segunda convocação, na sede da UME, a fim de tratar assuntos importantes.

NOTA: E' imprescindível a presença dos colegas diretores. Caso o colega nesse horário encontrar-se em prova, queira se comunicar com o DCE-ESI, por escrito ou por telefone, antecipadamente.

Waldir Mansuro
Presidente

JUSTIÇA DO TRABALHO

TRIBUNAL SUPERIOR DO TRABALHO

Terceira Turma

RESUMO DA ATA DA 23ª SESSÃO ORDINÁRIA REALIZADA NO DIA 17 DE JUNHO DE 1958

Presidência — Sr. Ministro Júlio Barata.
Secretário — Sr. José Barbosa de Mello Santos.

As 13,00 horas abriu-se a sessão presentes os Srs. Ministros Antônio Carvalhal Tostes Malta, Jonas Melo de Carvalho e Hildebrando Biságlia.

Lida a ata da sessão anterior e posta em discussão foi aprovada sem restrições.

Expediente

No expediente, por proposta do Sr. Ministro Presidente, unânimemente aprovada, foi determinada a inserção em ato de um voto de profundo pezar pelo falecimento dos Exmos. Srs. Senador Nereu Ramos, Governador Jorge Lacerda e Deputado Leoberto Leal.

Julgamentos

Processo RR — 34-58

Relator — Ministro Jonas Melo de Carvalho.
Revisor — Ministro Hildebrando Biságlia.
Recorrente — Indústria de Papelão e Caixas Andrade S.A.
Recorrido — Antônio Cren.
Recurso de Revista de decisão do TRT da 2ª Região.
Resolveu-se conhecer do recurso, por unânimidade, e, contra os votos dos Srs. Ministros Hildebrando Biságlia revisor, e Antônio Carvalhal, acolher a preliminar de prescrição e, por unanimidade, dar-lhe provimento, para determinar a baixa dos autos ao tribunal de primeira instância, a fim de que se manifeste sôbre o mérito.
Advogado da recorrente — Sr. Hillas Mariante.

Processo RR — 2.312-57

Relator — Ministro Jonas Melo de Carvalho.
Revisor — Ministro Hildebrando Biságlia.
Recorrente — Bérgon, Equipamentos para Escritório S.A.
Recorrido — José de Paula Veras.
Recurso de Revista de decisão da 2ª JCJ do Distrito Federal.

Processo RR — 472-58

Relator — Ministro Hildebrando Biságlia.
Revisor — Ministro Antônio F. Carvalhal.
Recorrente — Cia. Santo Anselmo de Administração e Participações.
Recorrido — Natnan Franciscotti.
Recurso de Revista de decisão do Sr. Dr. Juiz de Direito da Comarca de Matão.
Resolveu-se conhecer do recurso, por unanimidade, e vencido o Sr. Ministro Tostes Malta dar-lhe provimento para anular o processo partir da notificação inicial devendo ser notificada a emprêsa Cambuy S.A. Agrícola e Industrial.

Processo RR — 811-58

Relator — Ministro Hildebrando Biságlia.
Revisor — Ministro Antônio F. Carvalhal.
Recorrente — Fábrica de Botões e Pérolas S.A.
Recorrida — Nazir Nogueira.
Recurso de Revista de decisão do TRT da 3ª Região.
Resolveu-se não conhecer do recurso, unanimemente.

Processo RR — 3.693-57

Relator — Ministro Jonas Melo de Carvalho.
Revisor — Ministro Hildebrando Biságlia.
Recorrente — Tuoberan & Tapagano.
Recorrido — Joel Schmukler.
Recurso de Revista de decisão da 15ª JCJ do Distrito Federal.
Resolveu-se conhecer do recurso, por unânimidade, e, vencido o Sr. Ministro Hildebrando Biságlia, revisor, rejeitar a preliminar de nulidade arguida e, contra os votos dos Srs. Ministros Hildebrando Biságlia e Antônio Carvalhal, dar-lhe provimento para julgar improcedente a reclamação.

Processo RR — 332-56

Relator — Ministro Antônio F. Carvalhal.
Revisor — Ministro Júlio Barata.
Recorrente — Sociedade Abastecedora de Gasolina e Óleos Ltda.
Recorridos — Severino Batista de Sousa.
Recurso de Revista de decisão do TRT da 4ª Região.
Resolveu-se conhecer do recurso, contra o voto do Sr. Ministro Antônio Carvalhal, relator, e vencido o Sr. Ministro Jonas Melo de Carvalho, negar-lhe provimento. Designado para redigir o acórdão o Sr. Ministro Júlio Barata.
Advogado da recorrente — Dr. Arno von Buchien.

Processo RR — 42-58

Relator — Ministro Tostes Malta.
Revisor — Ministro Jonas Melo de Carvalho.
Recorrente — The Western Telegraph Company Limited.
Recorrida — Lidia Veiga da Silva.
Recurso de Revista de decisão da 15ª JCJ do Distrito Federal.
Resolveu-se conhecer do recurso, por unanimidade, e, vencido o Sr. Ministro Jonas Melo de Carvalho, negar-lhe provimento.

Processo RR — 514-58

Relator — Ministro Tostes Malta.
Revisor — Ministro Jonas Melo de Carvalho.
Recorrente — Grandes Moinhos do Brasil S.A. — "Moinho Recife".
Recorrido — Antônio Anuino da Silva.
Recurso de Revista de decisão do TRT da 6ª Região.
Resolveu-se conhecer do recurso, por unanimidade, e, vencido os Srs. Ministros Jonas de Carvalho e Júlio Barata, negar-lhe provimento.

Processo RR — 750-58

Relator — Ministro Tostes Malta.
Revisor — Ministro Jonas Melo de Carvalho.
Recorrentes — Vicência Dambrósio e outras.
Recorrida — Têxtil Paulista Ltda.
Recurso de Revista de decisão do TRT da 2ª Região.
Resolveu-se, contra o voto do Sr. Ministro Jonas Melo de Carvalho, conhecer do recurso e dar-lhe provimento para julgar procedente a reclamação.

Processo RR — 929-58

Relator — Ministro Tostes Malta.
Revisor — Ministro Jonas Melo de Carvalho.
Recorrente — Tufie El Haber.
Recorrido — Companhia Brasileira de Petróleo Gulf.
Recurso de Revista de decisão do TRT da 2ª Região.
Resolveu-se conhecer do recurso, por unanimidade, e vencido o sr. ministro Jonas Melo de Carvalho, dar-lhe provimento por restabelecer a decisão de primeira instância.

EM NOVA IGUAÇU:

Vitoriosos os Trabalhadores da Prefeitura no Tribunal R. do Trabalho

Condenada a Prefeitura a pagar a diferença salarial — 4x2 foi a votação do T.R.T.

Os trabalhadores da Prefeitura de Nova Iguaçu vêm lutando pela conquista do salário-mínimo, dêsde novembro de 1957. Várias reuniões foram realizadas e entendimentos diretos com a prefeitura foram entabolados sem que se chegasse a um acôrdo.

Depois de esgotados todos os esforços, os trabalhadores através da UNPS, secção de Nova Iguaçu, resolveram recorrer para a Justiça do Trabalho.

FALAM OS DIRIGENTES DA UNSP

A propósito desta questão, estiveram em nossa redação os srs. Nilo Gomes da Cruz e Gilberto Ferreira Lima, presidente e tesoureiro da UNSP de Nova Iguaçu, acompanhados de vários associados, para informar a vitória que os trabalhadores obtiveram no Tribunal Regional do Trabalho, na sessão realizada na última segunda-feira.

Disse-nos o sr. Nilo Gomes que a prefeitura de Nova Iguaçu vem se recusando a pagar o salário-mínimo regional como é de lei, pagando apenas Cr$ 2.100,00.

GRANDE VITÓRIA NO TRT

— Depois de esgotados todos os esforços junto a prefeitura, prosseguiu o sr. Nilo — recorremos à Justiça do Trabalho que nos deu ganho de causa condenando a prefeitura a pagar tôda a diferença salarial dêsde novembro de 1957.

A sessão do Tribunal Regional do Trabalho foi muito movimentada, porque se tratava de matéria controvérsia e nêste sentido foi levantada a preliminar de incompetência da Justiça do Trabalho para julgar a questão.

— Apesar do esfôrço do Advogado da Prefeitura ao sustentar a tese da incompetência da Justiça do Trabalho, fomos vitoriosos, por 4 votos a 2.

— Entretanto, prosseguiu o presidente da UNSP, a vitória ainda não está completa, pois a prefeitura pode recorrer para o TST. Porém temos certeza de que ganharemos a questão em tôdas as instâncias, pois nossa causa é justa e humana, concluiu o sr. Nilo Gomes Cruz, presidente da UNSP, secção de Nova Iguaçu.

NOTÍCIA DO MINISTÉRIO DO TRABALHO

INQUÉRITO

No processo em que é interessado o sr. José Jorge, presidente do Sindicato dos Trabalhadores da Estiva de Minérios do Rio de Janeiro, o ministro do Trabalho aprovou o seguinte parecer: Conforme consta do laudo pericial de folhas 68-69, aquelas assinaturas são «falsas em relação ao punho da pessoa que forneceu os padrões supra referidos», daí pretender o denunciado o seu retôrno imediato e a punição dos que apresentaram tal documentação falsificada. Se o caso se restringisse sòmente a êste aspecto, seria justo, como salienta a Divisão de Organização e Assistência Sindical, o atendimento do pedido. No entanto, em face da existência de outros fatos que estão sendo apurados através da perícia, convém seja mantido o afastamento determinado por V. Excia., até a conclusão final da investigação em curso. Nestas condições, ao submeter o presente processo à superior deliberação de V. Excia., propomos, como medida de precaução e de demonstração da imparcialidade com que êste Ministério está agindo no caso, seja também afastado provisòriamente da diretoria o atual tesoureiro, sr. Waltair Marques de Oliveira, por ter sido quem forneceu os documentos levados ao exame grafotécnico, cujas assinaturas foram consideradas falsas. Isto sem prejuízo da competente ação criminal contra o autor ou autores da referida falsificação».

Gomes-Alfaiate

Roupas sob medida, pelo crediário, tecidos nacionais e estrangeiros
Rua Dias da Cruz, 638 - 1º andar. Sala 204. Telefone 29-0160.

Chegou a Hora de Comprar Barato Artigos de lã

Blusinhas de lã para meninos e meninas preços nunca vistos. Blusões de couro a preços especiais. Cuecas, camisas calças de todo tipo a preços especiais. Ótima oportunidade para revendedores. Amaury, Rua da Alfândega 318 — 1º andar. Rua Vinte de Abril 7 loja. Rua José Maurício 286-A, na Penha. Av. Nilo Peçanha 276, Caxias, E. do Rio.

Sindicato dos Trabalhadores em Emprêsas Telefônicas, do Rio de Janeiro

Representante da categoria profissional dos trabalhadores em emprêsas telefônicas no Distrito Federal e nos Estados do Rio de Janeiro e do Espírito Santo
Sede: RUA GENERAL CALDWELL, 214 — 1º e 2º Andares — Telefone 43-3895 — End. Teleg. "SINDIFONE"

CIRCULAR N. 22-58.

COMUNICADO À CLASSE
ASSEMBLÉIA PERMANENTE

A Diretoria comunica à classe que a Assembléia Permanente do dia 27 de junho de 1958, será realizada na sede do Sindicato dos Trabalhadores nas Indústrias de Energia Elétrica e da Produção do Gás do Rio de Janeiro, sita à Rua General Canabarro n. 536, às 20,00 horas, com a seguinte

ORDEM DO DIA:

a) leitura, discussão e aprovação da Ata da Assembléia anterior;
b) deliberar definitivamente a questão salarial.

Rio de Janeiro, 23 de junho de 1958.
MANUEL MARAVILHA LOURENÇO — Presidente

NOTA: Solicitamos o comparecimento em massa dos associados a esta assembléia, para que possam traçar o caminho que deve seguir a Diretoria para solução imediata do aumento geral de salário, caso não seja resolvido até o dia 27.

Vida SINDICAL

ENFERMEIROS DA MARINHA MERCANTE

Então convocadas as eleições do Sindicato Nacional dos Enfermeiros da Marinha Mercante para renovação de sua Diretoria, Conselho Fiscal e Representante da Federação, para o dia 30 do mês corrente.

JORNALISTAS PROFISSIONAIS

O Sindicato dos Jornalistas Profissionais convocou eleições para renovação de sua Diretoria, a realizar-se no dia 14 de junho próximo, em primeira convocação

SAPATEIROS

Os trabalhadores nas indústrias de calçados desta Capital vão realizar uma assembléia geral hoje, às 18 horas no Sindicato, para dar início a campanha de aumento de salários.

ESTIVADORES

O Sindicato dos Estivadores do Rio de Janeiro realizará às eleições para a renovação de sua Diretoria, Conselho Fiscal e Representantes no Conselho da Federação no dia 29 do corrente.

ENSACADORES DE CAFÉ

No Sindicato dos Carregadores e Ensacadores de Café está aberto o praso para registro das chapas que deverão concorrer as eleições marcadas para 20 de julho, para renovação da diretoria daquela entidade.

BEBIDAS

O Sindicato dos Trabalhadores nas Indústrias de Bebidas realizará uma assembléia geral extraordinária hoje, às 18 oras, para deliberar sôbre a previsão orçamentária do exercício de 1959.

FERROVIÁRIOS

O Sindicato dos Ferroviários da Leopoldina realizará uma assembléia geral hoje, às 18 horas, para deliberar sobre a previsão orçamentaria do exercício de 1959 e tratar de outros assuntos.

MARCENEIROS

O Sindicato dos Oficiais Marceneiros do Rio de Janeiro realizará uma assembléia geral ordinária, hoje, às 19 horas para aprovação da previsão orçamentária do exercício de 1959.

PADEIROS DE CAXIAS

O Sindicato dos Trabalhadores em Padarias de Duque de Caxias realizará uma assembléia geral extraordinária, no dia 29 do corrente, às 14 horas, para aprovação da previsão orçamentária do exercício de 1959.

CARRIS URBANOS

O Sindicato dos Trabalhadores em Emprêsas de Carris Urbanos do Rio de Janeiro realizará uma assembléia geral extraordinária, amanhã, as 19 oras, para tomar conhecimento das decisões tomadas sobre o movimento salarial pelo Ministro do Trabalho, e deliberar a respeito.

CONSTRUÇÃO CIVIL

O Sindicato dos Trabalhadores na Construção Civil realizará uma assembléia geral ordinaria hoje, às 17 horas, para aprovação da previsão orçamentaria do exercício de 1959.

PEQUENA CABOTAGEM

O Sindicato dos Contra Mestres da Pequena Cabotagem da Marinha Mercante realizará uma assembléia geral extraordinária, oje, as 14 horas para aprovação da [illegible] isão orçamentaria do exercício de 1959.

METALÚRGICOS

O Sindicato dos Trabalhadores Metalúrgicos do Rio de Janeiro realizará uma assembléia geral extr[illegible]nária amanhã, as 19 horas, em sua nova sede, à rua Ana [illegible], 152, para aprovação da previsão orçamentaria para 1959 e tratar de outros assuntos da classe.

MARINHEIR

O Sindicato Nacional dos Marinheiros realizará uma assembléia geral extraordinaria hoje, às 16 horas, para aprovação da previsão orçamentaria do exercício de 1959.

OPERÁRIOS NAVAIS

O Sindicato dos Operarios Navais realizará uma assembléia geral extraordinária, amanhã, às 18 horas, para aprovação da previsão orçamentaria para o exercício de 1959.

HOTELEIROS

O Sindicato dos Empregados no Comércio Hoteleiro do Rio de Janeiro realizará uma assembléia geral extraordinária, amanhã, às 16 horas, em segunda convocação, para aprovação da previsão orçamentaria para o exercício de de 1959.

ALFAIATES E COSTUREIRAS

O Sindicato dos Oficiais Alfaiates e Costureiras do Rio de Janeiro realizará uma assembléia geral extraordinária, no dia 30 do corrente, para deliberar sôbre a revisão do dissídio coletivo.

TELEFÔNICA

O Sindicato dos Empregados nas Emprêsas Telefônicas do Rio de Janeiro realizará uma assembléia geral extraordinária, amanhã, às 20 horas, para deliberar definitivamente sôbre a questão salarial.

INFLAMÁVEIS

O Sindicato dos Trabalhadores em Emprêsas Comercia' de Minérios e Combustíveis do Rio de Janeiro realizará uma assembléia geral extraordinária, amanhã, às 18 horas, para aprovação da previsão orçamentária do exercício de 1959

SEGURO PRIVADO

O Sindicato dos Empregados nas Emprêsas de Seguro Privado e Capitalização realizará uma assembléia geral extraordinária, amanhã, às 18 horas, para aprovação da previsão orçamentária para o exercício de 1959.

AEROVIÁRIOS

O Sindicato Nacional dos Aeroviários realizará amanhã, às 18,30, uma assembléia geral extraordinária, para aprovação da previsão orçamentária para o exercício de 1959.

SINDICATO DOS OPERARIOS NAVAIS DO RIO DE JANEIRO

Séde própria: Rua Benjamin Constant, 385 — NITEROI

CONVOCAÇÃO

De ordem do Sr. Presidente, CONVOCO aos senhores associados, para a **ASSEMBLÉIA ORDINÁRIA**, à realizar-se nesta sede social, no próximo dia 27 de junho em curso (SEXTA-FEIRA), às 17,30 horas em primeira convocação e às 18,00 horas em segunda convocação, com a seguinte

ORDEM DO DIA:

1) Leitura e aprovação da ata anterior;
2) Leitura, VOTAÇÃO (escrutínio secreto — art. 524 C. L. T.) e aprovação da PREVISÃO ORÇAMENTÁRIA p/ o exercício de 1959.

Atenciosamente

Niterói, 23 de junho de 1958

FIRMINO FERNANDES
Secretário.

Sindicato dos Empregados no Comércio Hoteleiro e Similares do Rio de Janeiro

RUA DO SENADO, 264/266 — TELS: — 32-3607/32-2185
SÉDE PRÓPRIA

EDITAL:

Pelo presente edital e de conformidade com os estatutos, convoco todos os sócios quites, no gôzo de seus direitos sindicais, para tomarem parte na Assembléia Geral Extraordinária, a realizar-se no próximo dia 27 de junho de 1958, às 14 horas em primeira convocação; caso não compareça o número legal, realizar-se-á às 16 horas em segunda convocação com qualquer número de sócios presentes, com a seguinte

— ORDEM DO DIA —

1º) — LEITURA, DISCUSSÃO E APROVAÇÃO DA ATA DA ASSEMBLE'IA ANTERIOR;
2º) — LEITURA, DISCUSSÃO E APROVAÇÃO OU NÃO POR ESCRUTÍNIO SCECRETO, DA PREVISÃO ORÇAMENTÁRIA PARA O EXERCÍCIO DE 1959.

Rio de Janeiro, 23 de junho de 1958.
EUCLIDES JOSÉ BATISTA — PRESIDENTE.

Sindicato Nacional dos Mestres de Pequena Cabotagem e dos Contramestres em Transportes Marítimos

EDITAL

O Sindicato Nacional dos Mestres de Pequena Cabotagem e dos Contramestres em Transportes Marítimos, convida todos os seus associados quites e em pleno gôzo dos seus direitos sociais, a comparecerem à Assembléia Geral Extraordinária que se realizará no dia 26 de julho de 1958, neste Sindicato à Av. Venezuela, 27, 5º andar, sala 513, em primeira convocação às 13 horas e em segunda às 14 horas, com a seguinte

ORDEM DO DIA:

a) leitura, discussão e aprovação da Ata anterior;
b) leitura, discussão e aprovação da Previsão Orçamentária para o exercício de 1959, com respectivo parecer do Conselho Fiscal.

Rio de Janeiro, 23 de junho de 1958.

ARMANDO MAIA — Presidente

Dr. Milton de Moraes Emery

AVISA

Aos seus distintos amigos e clientes [illegible] dos de agora em diante [illegible]
Das 12 às 14 horas
Das 17 às 19 horas
De 2a. a 6a. feira — TELEFONE [illegible]
Rua da Quitanda, 30 - 2º [illegible]

RECORDAR É VIVER

"Recordar é viver" segundo o adágio popular. Os associados e admiradores do Ouro Verde F. C., de Honório Gurgel, que perdeu a sua sede social, onde foram realizadas festividades que se tornaram célebres em todo o subúrbio da Linha Auxiliar, recordam com saudades as horas alegres e movimentadas que foram oferecidas pelos auri verdes. Na foto, vemos os desportistas Manoel Menezes, Nelson Assunção, Vereador Mourão Filho e José Varela, e o nosso companheiro K. Timbeiro, numa das últimas festas realizadas na vivenda da Rua Piracaia, por ocasião do encerramento do Torneio Nelson Assunção.

Reunião do Padre Miguel T. Clube

Estiveram reunidos os membros da Comissão Organizadora do Padre Miguel Tenis Clube, a fim de dar início ao programa da nóvel agremiação. [illegible] vemos Jorge Furtado, Onésimo Mathias, Carlos Caldas e outros.

Ficou deliberado que no próximo dia 15 de julho será [illegible].

FESTAS e SAMBAS

K. TIMBEIRO

Aos Clubes Suburbanos

Chamamos a atenção dos dirigentes dos grêmios suburbanos existentes entre as localidades de Bangu, Padre Miguel, Realengo e Magalhães Bastos, que estão convidados a comparecer hoje à noite, às 20 horas, na sede do magestoso Maracanã dos subúrbios (CREIB), à rua General Gomes de Castro número 300, em Padre Miguel, a fim de tomarem parte na reunião que será levada a efeito para a concretização do Concurso da Rainha da Primavera da Zona Rural.

CLUBES INSCRITOS

O grande concurso já conta com vários clubes que concorrerão ao pleito, tais como Grêmio Monte Alegre e E. C. Bela Vista, de Magalhães Bastos; E. C. Independente e Mascote, do Realengo; E. C. União, Juventus, Nacional E. C., Novo México, Guarani, Ala do Estado Menor, Moto Clube Suburbano, todos de Pe. Miguel. Também a seção do Acabamento e Urdideiras da Fábrica Bangu, estão inscritos.

ALA DO ESTADO MENOR

Vemos na foto alguns componentes da já famosa "Ala do Estado Menor", filiada ao GRES. Mocidade do Independente de Padre Miguel, que estarão abrilhantando, no próximo dia 28, seu tradicional baile de São Pedro.

«Classificados Dos Subúrbios»

FORNECEDORA DE MATERIAIS DE CONSTRUÇÃO OSWALDO CRUZ LTDA.

Tijolo, Telha, Cimento, Areia, Pedra e Ferragens em geral. Tintas e Madeiras. Entrega rápida e preços módicos
Rua Carolina Machado, 1.050 — Loja
Rua Maria Teixeira, 46 — Depósito
OSVALDO CRUZ

CAFÉ HARMONIA

AMBIENTE DE PRIMEIRA ORDEM
[illegible]

Rejeitado Por Todos os Partidos Políticos Gregos o Plano Britânico Para Chipre

Apenas formal a adesão da Grécia a NATO, dizem deputados de várias correntes — Advertência aos aliados do govêrno de Atenas sôbre a possibilidade de retirar o país do Pacto Balcânico e da própria organização do Atlântico Norte

ATENAS, 25 (FP) — Da extrema direita aos comunistas, os chefes de todos os partidos políticos aprovaram ontem à noite, no Parlamento grego, a rejeição do govêrno ao plano britânico de solução para o caso de Chipre. Mas êsses chefes, em sua maior parte, atacaram violentamente o govêrno Caramanlis, ao qual imputam o fracasso que a política helênica acaba de sofrer. Sucessivamente, os senhores Georges Papandreou, em nome do Partido Liberal, Jean Passalidis, em nome dos comunistas, Stephan Stephanopoulos e Panayotis Canelopoulos (da extrema direita) criticaram severamente a Inglaterra por preparar a divisão de Chipre, violar os seus compromissos internacionais e dar à Turquia direitos de propriedade sôbre a ilha de Chipre. Certos chefes, tanto da direita como da esquerda, deram a entender, claramente, que a adesão da Grécia à Organização do Tratado do Atlântico Norte não era mais do que formal e que já era tempo de denunciar o Pacto Balcânico. vários chefes pediram igualmente a retirada do sr. Caramanlis "responsável pelo caos em que se encontra a Grécia".

O debate do Parlamento grego deverá ser reiniciado após a sessão que os Comuns britânicos deverão dedicar amanhã ao caso de Chipre. Julga o govêrno grego que poderá julgar então, em particular depois da atitude que mantiveram os deputados trabalhistas, se existe esperança de modificação do plano "MacMillan. Não há dúvida, no entanto, de que o govêrno Caramanlis sairá enfraquecido desta crise.

SÉRIA ADVERTÊNCIA

ATENAS, 25 (FP) — "Do alto desta tribuna, a Grécia adverte seus aliados de que ela não pode prever que sorte deverão sofrer suas alianças" — declarou diante do Parlamento helênico o ministro das Relações Exteriores, sr. Evanghelos Averoff, abrindo o debate sôbre a questão de Chipre.

— "Proclamamos — acrescentou ele — que a incompreensão que encontramos no caso de Chipre é para nós uma ferida que não cicatriza. Não esperávamos ver a Inglaterra pisar o Tratado de Lausanne e ir contra todos os princípios morais, da ONU, da NATO, dos direitos do homem. A Inglaterra não quer ter em conta a grande maioria dos gregos de Chipre. Mas a Grécia não abandonará os cipriotas. Ela não admite que o vandalismo de 18% da população dê direito a esses 18% de dirigir a sorte de 82%. O direito está do nosso lado".

O ministro das Relações Exteriores, entretanto, afirmou que não estava nas intenções da Grécia deixar a NATO. "Deixar a NATO, disse ele, é perder a partida em Chipre, é expôr nossas fronteiras aos apetites de nossos vizinhos. Mas encaramos a situação com realismo. Chamamos nossos oficiais de Smyrna sem pedir opinião de ninguém, e é preciso que o quartel-general do sudeste da NATO seja remodelado".

AUTO-DETERMINAÇÃO

Para o govêrno helênico, declarou o ministro, a única solução do caso de Chipre reside na auto-determinação do povo cipriota, mesmo se Chipre deva passar por um regime provisório de govêrno próprio. Para chegar uma solução provisória, a Inglaterra deve negociar com Monsenhor Makários único representante do povo.

— "Se nossas contra-propostas não forem aceitas, concluiu o sr. Averoff, continuaremos a luta, e recorreremos à Assembléia Geral da ONU. A próxima sessão dos Comuns nos mostrará se existe um terreno de entendimento, e saberemos também se fomos enganados no Congresso de Brighton e pelas declarações dos trabalhistas ingleses. O govêrno helênico não está disposto a se curvar diante de decisões que vão de encontro às reivindicações cipriotas".

SUSPENSA A CONFERÊNCIA

ANCARA, 25 (FP) Provocou certa emoção em Ancara a notícia da anulação da conferência que deveria ser realizada em Atenas por técnicos militares turcos, italianos, norte-americanos e gregos, membros do quartel-general do setor sudeste da Organização do Tratado do Atlântico Norte. A emoção traduzida em telegrama publicado ontem à noite pela agência noticiosa Anatólica. Observa-se que o govêrno grego, citando os círculos ligados ao Ministério do Exterior, não tinha poder algum para anular reunião organizada por um comando comum da NATO. Essa decisão, acrescenta-se, parece ter o objetivo de causar impressão aos países membros desta organização. Querem mostrar dessa forma que os gregos se recusam a sentar-se a uma mesma mesa com os turcos. Haviam sido designados quatro oficiais turcos para participar da citada conferência.

APELO AO CONSELHO DE SEGURANÇA

ATENAS, 26 (FP) — No debate parlamentar, na Assembléia da Grécia, sôbre a questão de Chipre, o sr. Passalides, líder comunista, pediu que a Grécia e a República Arabe Unida lancem, no mais breve prazo, um apêlo ao Conselho de Segurança, devido ao perigo que ameaça a paz na Bacia do Mediterrâneo — relata a agência desta capital.

Se não pediu a retirada da Grécia da NATO sugeriu no entanto o sr. Passalides que a Grécia rompa relações diplomáticas com a Inglaterra, se os turcos procederam a manifestações, com nova violação do tratamento devidos aos cipriotas gregos.

De seu lado, o líder liberal, sr. Papandreu, propôs que, em sinal de protesto contra o plano britânico para Chipre, o govêrno se demita.

Subindo à tribuna uma segunda vez, o sr. Averoff, ministro das Relações Exteriores, preconizou a permanência da Grécia na OTAN, sob a condição de que seja ali observada uma política independente, tanto quanto ocorreu no momento do caso de Suez.

Organizado o Novo Govêrno Belga

BRUXELAS, 25 (FP) — Foi organizado o novo govêrno, social-cristão homogêneo minoritário. Sua composição é a seguinte

Primeiro Ministro Gaston Eyskens; Finanças, Jean Van Houtte; Agricultura de Vleeschauwer; Estrangeiros, Pierre Wigny; Comunicações, P. W. Segers; Justiça, P. Harmel; Comércio Exterior, André de Quae; Interior, Ch. Heerijck; Trabalho Leon Servais; Ger; Instrução Pública, Hemel-Defesa Nacional, Artur Gilson Saúde Pública e Família, Robert Houben; Negócios Econômicos, Raymond Scheyven; Obras Públicas, Paul Meyers; Classes Médias, Paul Van Den Boeynants; Colônias, (o ministro sòmente será designado amanhã).

Industriais Brasileiros na Jordânia

AMÃ, 25 (FP) — Trinta industriais brasileiros estão sendo esperados na capital da Jordânia, onde visitarão os lugares santos e as regiões históricas. Essa visita, organizada sob a égide dos «Diários Associados», do Brasil, faz parte de uma viagem de 80 dias em volta do mundo, no decorrer da qual o grupo acaba de visitar o Egito. Os visitantes brasileiros devem ser recebidos pelo Rei Hussein e pelo sr. Samir Rifai, primeiro ministro. Irão em seguida a Damasco. Uma visita prevista ao Líbano foi anudada em razão dos acontecimentos nêsse país.

Sente Frio Quem Quer

Amaury oferece blusões e Pulover para todos os preços e tamanhos, Cobertores a partir de Cr$ 125,00. Blusões xadrez de lã Cr$ 350,00. Blusões tricoline com manga 200,00, 220,00 e 250,00. Casaquinhos de lã para meninos e meninas. Rua da Alfândega 518 — 1º andar. Rua Vinte de Abril 7, loja. Rua José Mauricio 286-A, na Penha Av. Nilo Peçanha 276, Catias. E. do Rio.

Faleceu o Ministro das Construções da R.D.A.

BERLIM, 25 (FP) — Em conseqüência de um acidente, faleceu hoje de manhã o sr. Heinz Winkler, ministro das Construções da República Democrática Alemã.

O sr. Winkler ferira-se gravemente na cabeça quando efetuava um mergulho nas águas do Mar Negro, durante as suas férias passadas na Bulgária. Havia trazido às pressas, num avião especial, para Berlim-leste.

O sr. Winkler, que tinha 48 anos de idade e que pertencia ao Partido Cristão-Democrata da alemanha Oriental, dirigia o Ministério das Construções desde 1953.

Mortos 10 Soldados Franceses na Argélia

ARGEL, 25 (FP) — Foram mortos dez militares franceses, ficando feridos sete e tendo desaparecido outros dois, quando de um encontro ontem à noite havido na Argélia, perto de Tablata (sudeste desta capital), oportunidade em que dois veículos militares foram atacados por um bando rebelde.

Cooperação Econômica dos Países Socialistas

VARSÓVIA, 25 (FP) — Notícia a Agência Polonesa de Imprensa que se realizará brevemente em Bucareste uma reunião do Conselho de Cooperação Econômica dos Países do Leste (COMECON).

A principal questão a ser debatida na reunião do COMECON na capital da rumânia será a da especialização e da cooperação no domínio da indústria, bem como a questão do desenvolvimento da cooperação econômica entre os países membros do Conselho.

Segundo a agência polonesa, a ordem do dia dessa reunião abrangerá igualmente a coordenação dos planos a longo prazo dos países do COMECON e o estudo das relações comerciais, a fim de torná-las mais eficazes.

Os técnicos dos países que participarão da conferência estudarão também o problema da fixação dos preços para as trocas comerciais entre os países membros da organização.

Temem os EE. UU. Manifestações Contra Milton Eisenhower

WASHINGTON, 24 (FP) — Motivos de segurança são a origem da reserva que manifesta o Departamento de Estado no tocante à organização da viagem do dr. Milton Eisenhower a seis países latino-americanos, anunciase de fonte autorizada.

A excursão que devia, originalmente, começar a 15 de corrente, fôra adiada, pois o govêrno de Washington julgára que a data estava ainda muito próxima da viagem do vice-presidente Nixon à América do Sul e trazia o risco, como aconteceu dessa vez, de acarretar manifestações anti-americanas.

Segundo informações colhidas pelo Departamento de Estado, os países que pretendem visitar o dr. Eisenhower lhe reservarão amistosa acolhida. Bastante tempo já sepassou desde a viagem de Nixon, para acalmar os espíritos, e o fato de que a visita de Eisenhower se realizará durante o período de férias universitárias eliminа um possível fator de conflitos — segundo os meios competentes.

Assim, o itinerário original do enviado presidencial será mantido e compreenderá, como previsto, os cinco países da América Central e o Panamá. Julga-se indispensável, contudo, recorrer a medidas elementares de precaução. Consequentemente, o Departamento de Estado só anunciará as datas exatas pouco tempo antes da partida dêsse último para prevenir a organização de movimentos hostis.

Lançado um "Redstone"

CAPCANVERAL, 25 (FP) — Um míssel do tipo Redstone foi lançado, com êxito, ontem à noite. Êsse lançamento faz parte de uma série de experiências preliminares para a adoção do "Redstone" no serviço das unidades combatentes de ultramar. O "Redstone" tem o alcance de 800 quilômetros.

MINISTROS BRITÂNICOS DESEJAM UM ENCONTRO KRUSCHIOV-MAC MILLAN

LONDRES, 25 (FP) — Segundo o jornal liberal "News Chronicle", os ministros britânicos estão fazendo pressão sôbre o primeiro-ministro MacMillan a fim de que se encontre com o seu colega soviético Nikita Kruschiov sem aguardar a presença do presidente Eisenhower. Êsse encontro seria realizado a título privado, segundo o jornal, da mesma forma que o encontro recentemente ocorrido entre MacMillan e Eisenhower. Acrescenta "News Chronicle" que o primeiro-ministro britânico ainda não tomou uma decisão, mas teria ficado muito favoràvelmente impressionado pelo entusiasmo dos seus colegas a respeito de semelhante encontro e, caso se preocupasse com a reação do govêrno norte-americano na hipótese da realização do encontro, Eisenhower e John Foster Dulles, declara ainda o jornal liberal, poderiam unir-se a MacMillan, também a título não-oficial.

PERU DESMENTE A CONFERÊNCIA DE LETÍCIA

LIMA, 25 (FP) — O «Jornal Oficial» publicou hoje um desmentido às notícias segundo as quais seria realizada em Leticia, cidade colombiana nas margens do Amazonas, uma conferência dos chefes dos Estados do Brasil, Peru, Colombia e Bolívia.

O comunicado declara: «com relação à informação cabográfica publicada nos jornais sôbre a realização de uma conferência entre os presidentes do Peru, do Brasil, da Colombia e da Bolívia, que se realizaria em Leticia, a chancelaria do Peru considera necessário esclarecer que carece de todo fundamento a notícia publicada.»

Fanfani Encarregado de Formar o Novo Gabinete Italiano

ROMA, 25 (FP) — Num comunicado oficial, a Presidência da República anunciou que o sr. Giovanni Gronchi encarregou o sr. Amintore Fanfani de constituir o novo govêrno.

Se bem que, pelos têrmos do comunicado, o secretário-geral da Democracia Cristã tenha se «reservado o direito de aceitar êsse encargo», trata-se de uma fórmula de estilo e a aceitação do sr. Fanfani não faz dúvida para os observadores políticos.

Nas últimas horas da manhã o sr. Fanfani foi recebido pelo Presidente da República e foi antes do fim da conversação que o secretário do da Presidência deu a notícia oficial da designação.

«Voltarei dentro de alguns dias para dar a resposta que reservo até lá», declarou o sr. Amintore Fanfani ao deixar o Palácio do Quirinal depois de ter sido encarregado pelo Presidente da República de formar o novo govêrno italiano.

«Procurarei me desincumbir da minha tarefa — acrescentou o sr. Fanfani — levando em conta os desejos do país, dos compromissos eleitorais do meu partido, da vontade de colaboração manifestada para a aplicação de um programa de ampla assistência social e apronto-me para essa tarefa com a esperança de encontrar colaborações que me permitam dar, dentro de alguns dias, a resposta que reservo até lá».

Conferência Entre Malik e S. Lloyd

LONDRES, 25 (FP) — O embaixador da União Soviética, Jacob Malik, deverá conferenciar com o ministro do Foreing Office, Selwyn Lloyd, para «uma discussão de ordem geral».

O encontro foi estabelecido «de comum acôrdo» no banquete anual que o ministro Selwyn Lloyd e seu colega das Relações com a Commonwealth ofereceram ontem à noite aos chefes das missões diplomáticas acreditadas nesta capital.

Concerto de Guiomar Novais

FILADELFIA, 25 (FP) — A pianista brasileira Guiomar Novais, deu um concêrto ontem à noite no Robin Hood Dell desta cidade, com a orquestra de Cleveland, sob a regência de George Szell.

Guiomar Novais tocará amanhã com a Orquestra Filarmônica de Nova York, em um concêrto ao ar livre no Levinsohn Stadium.

Solidariedade à Argélia

ROMA, 25 (FP) — "A Conferência de Tunis apresentou no plano diplomático os mesmos resultados da Conferência de Tanger", declarou o Sr. Ferhat Abbas, líder da Frente de Libertação Nacional Argelina, ao chegar hoje ao aeródromo romano de Champino, de regresso de Tunis, onde participou da Conferência Tripartida Norte-Africana. Acrescentou Ferhat Abbas: "A Conferencia de Tânger afirmou a solidariedade dos três países na guerra da Argélia. A Conferência de Tunis confirmou a mesma solidariedade no plano diplomático. Estando as coisas nesse pé, tudo faz compreender que as duas conferências são complementares".

Vai Desintegrar-se o "Explorer II"

WASHINGTON, 25 (FP) — O segundo EXPLORER, satélite artificial da Terra dos lançados pelos Estados Unidos, pelo exército, vai desintegrar-se possivelmente no próximo Domingo — segundo declaram cientistas do "Smithsonian Institute" desta capital.

Não está, todavia excluída a hipótese de que o fim desse "Explorer", que pesa cerca de 30 libras, se verifique 48 horas antes ou depois da data prevista.

O EXPLORER II foi lançado a 26 de Março.

Combates nas Celebes

Anunciado a recomposição do Gabinete indonésio

DJAKARTA, 25 (FP) — Segundo o estado-maior do exército, foram travados importantes combates ao norte da ilha Celebes, tendo como objetivo os últimos baluartes rebeldes, ou sejam Menado, capital dos rebeldes, e as duas cidades vizinhas de Tondana e Tomohon.

RECOMPOSIÇÃO DO GABINETE

DJAKARTA, 25 (FP) — O presidente Sukarno anunciou hoje a recomposição do gabinete do sr. Djuanda Kartawidjaja. Foram nomeados quatro novos ministros.

Tropas do Vietnam do Sul Invadem o Reino de Cambodge

Apêlo do presidente Sin Var à união do povo

PNOM PENH, 25 (FP) — Noticia-se oficialmente que as tropas sul-vietnamitas penetraram à fôrça no nordeste do Cambodge, ocupando a aldeia de Pak Nhay, na província de Stung Treng, a sete quilômetro da fronteira. Essas tropas, cujos efetivos corresponderiam a diversos regimentos, preparar-se-iam para prosseguir o seu avanço. O Exército «Khmere» enviou diversos batalhões como refôrço. Em proclamação dirigida à nação, o presidente Sin Var pede a todos que tenham consciência do grave perigo que ameaça o país e faz um apêlo para a estreita união em tôrno do trono.

HÁ VÁRIOS DIAS

PNOM PENH, 25 (FP) — Noticia-se em fonte oficial que as tropas sul-vitnamitas que penetraram dêsde vários dias no Cambodge, ao nordeste, teriam avançado quinze quilômetros no interior do país. Acrescenta-se que 3.000 vitnamitas bem armados organizariam fortificações, notadamente trincheiras, apoiados por importantes fôrças na retaguarda.

O major general Lon Nol, comandante supremo do exército «Khmere» seguiu com urgência para a província de Stung Treng, onde se encontram os sul-vietnamitas.

APÊLO AOS EE.UU.

PNOM PENH, 25 (FP) — «O Cambodge fêz apêlo aos Estados Undos, amigos comuns do Cambodge e do Vietnam, para obter a retirada das tropas vietnamienses que invadiram o reino», declarou o presidente Sim Var numa entrevista à «France Press».

O sr. Sim Var acrescentou que se essa intervenção não produzir efeito, o Cambodge se dirigirá a «outras potências amigas», mas não precisou se se tratava da França ou de países do bloco oriental.

Por outro lado, declara-se que 175 caminhões civis foram requisitados para o transporte de tropas que continuam a ser encaminhadas para a fronteira.

AJUDE A IMPRENSA POPULAR

Classificados

ADVOGADOS

DR. LETELBA RODRIGUES BRITO — Rua Alvaro Alvim, 24 - 4º andar, grupo 404 — Tel.: 52-4295.

DR. SINVAL PALMEIRA — Av. Rio Branco, 106 - 15º and., s/1502 — Tel.: 42-1138.

DR. CALHEIROS BONFIM — Causas trabalhistas — Rua São José, 50 - grupo 1103 — Tel.: 22-7276.

DR. MILTON DE MORAIS EMERY-DRA. NORMAN DE MORAIS EMERY, advogados — Causas trabalhistas Cíveis — Criminais — Direito de Família — Inventário — Rua da Quitanda, 30 - 8º and., sala 811, Ed. Santo Angelo — Tel.: 42-0632. Das 16 às 19 horas, de segunda a sexta-feira.

DR. HEITOR ROCHA FARIA — Causas cíveis comerciais — Direito de família — Causas trabalhistas — Rua do Ouvidor, 169 — s/918 — Tel.: 43-6473. Horário: de 11 às 12 e de 16,30 às 18,30 horas.

MÉDICOS

DR. ALCEDO COUTINHO — Segundas, quartas e sextas, das 14,30 às 18 horas. Rua Alvaro Alvim, 31 - 3º and. - s/302 — Tel.: 52-3315.

DR. ANTONIO JUSTINO PRESTES MENESES — Clínica geral — Av. Nilo Peçanha, 155 - 10º and. - s/1003 — às 2as., 4as. e 6as. das 12 às 14 horas.

DR. ALFREDO EUGENIO — Clínica médica Homeopatia. Segundas, quartas e sextas-feiras, das 16 às 18 horas. Tels.: consultório — 43-3753 e residência — 25-5098. Rua Sete de Setembro, 219 - 1º and.

DR. URANDOLO FONSECA — Têrças, quintas e sábados. Só atende com hora marcada. Rua Alvaro Alvim, 31 - 3º and. sala 230 — Tel.: 52-3315.

DR. ARMANDO FERREIRA — Clínica geral — Diagnóstico e Tratamento ELETROCARDIOGRAMA. Diàriamente das 9 às 17 horas, menos às quintas-feiras. Travessa Manoel Coelho, 206 — Sete Pontes — S. Gonçalo — Tel.: 5-763.

DR. ALUIZIO GRANJA — Cirurgião Dentista — 2a., 4a. e 6a. de 13 às 18 horas. Rua Alecrim, 57 — Vila Kosmos — Vicente de Carvalho.

PEDIATRIA — Dr. Carlos C. Castellar Pinto. Consultório: Av. Copacabana, 1100, apto. 1202 — 3as., 5as. e sábados, das 14 às 18 hs. Tel.: 47-7809.

GINECOLOGIA-OBSTETRICIA — Dra. Dulce M. Castellar Pinto. Consultório: Av. Copacabana 1100, apto. 1202 — 2as., 4as. e 6as. das 14 às 16 horas — Tel.: 47-7809.

Sindicato dos Trabalhadores em Emprêsas de Carris Urbanos do Rio de Janeiro

(FUNDADO EM 2 DE FEVEREIRO DE 1931)

Sede: RUA MAIA LACERDA N. 170

Edifício Próprio
TELEFONES: 32-2650 — 52-5971
DISTRITO FEDERAL

EDITAL DE CONVOCAÇÃO

Pelo presente edital, ficam convocados todos os sócios quites dêste Sindicato, no pleno gôzo dos seus direitos sociais, para a Assembléia Geral Extraordinária que será realizada no próximo dia 27 (Sexta-feira), às 18,00 horas, em primeira convocação, e, na falta de número legal, às 19,00 horas, em segunda e última, para tratar da seguinte

ORDEM DO DIA:

a) leitura, discussão e aprovação da Ata da Assembléia Geral anterior; e,
b) tomar conhecimento das resoluções dadas ao movimento salarial pelo Excelentíssimo Senhor Ministro do Trabalho e deliberar sôbre as mesmas.

Rio de Janeiro, 20 de junho de 1958.

ANTÔNIO J. C. DE VASCONCELOS — Presidente

Sindicato Nacional dos Contramestres, Marinheiros, Moços e Remadores em Transportes Marítimos

FUNDADO EM 23 DE OUTUBRO DE 1904
Sede própria: RUA CAMERINO, 128, 10º andar
Telefone: 43-2896 — Endereço telegráfico: BUSSOLA — Matriz: RIO DE JANEIRO

EDITAL DE CONVOCAÇÃO

A Diretoria do Sindicato Nacional dos Contramestres, Marinheiros, Moços e Remadores em Transportes Marítimos, convida os seus associados que se encontram com seus direitos sociais, para assistirem à Assembléia Geral Extraordinária, que será realizada no dia 26 do corrente às 17 e 18 horas respectivamente em primeira e segunda convocação, em sua sede social à Rua Camerino, 128 — 10º andar para tratar da seguinte

ORDEM DO DIA:

a) leitura, discussão e aprovação da Ata da assembléia anterior;
b) apresentação e deliberação da previsão orçamentária para o exercício de 1959.

Rio de Janeiro, 23 de junho de 1958

WALDIR GOMES DOS SANTOS — Presidente

ACOMPANHE A TRANSIÇÃO DA CHINA POPULAR PARA O SOCIALISMO, LENDO ÀS PUBLICAÇÕES ABAIXO.

	Cr$
1º — China Sem Muralhas (JUREMA YARI FINAMOUR)	120,00
2º — A China de Hoje — I e II vols. (OSNY DUARTE PEREIRA) (cada)	90,00
3º — Ainda Sôbre a Experiência Histórica (NOTA DO JIN-MIN-PAO)	20,00
PUBLICAÇÕES EM INGLÊS (LITERATURA)	
1º — The Hurricane (CHOU LI-PO)	200,00
2º — Village Sketches (CHIN CHAO-YANG)	50,00
3º — A Thousand Miles of Lovely Land (YANG SHUO)	50,00
4º — Socialist Upsurge in China's Countryside (SELEÇÃO DE 44 ARTS.)	200,00
5º — From Opium War to Liberation (ISRAEL EPSTEIN)	100,00
6º — Handbook on People's China	100,00
(REVISTAS ILUSTRADAS EM INGLÊS)	
1º — People's China (NÚMEROS DE (1956-57)	15,00
2º — Women of China (NÚMEROS DE (1956-57)	15,00
3º — China Reconstructs (NÚMEROS DE 1956-57)	15,00
4º — China Pictorial (NÚMEROS DE 1956)	25,00
REVISTAS ILUSTRADAS EM CASTELHANO	
1º — China Ilustrada (NÚMEROS DE 1956-57)	20,00
2º — Cartões Postais	25,00
3º — Revistas URSS (NÚMEROS DE 1956-57)	5,00

EDITORIAL VITÓRIA LTDA. (Rua Juan Pablo Duarte, 50 — Sobrado)
(Atende-se pelo Reembôlso) Tel.: 22-1613

DROGAS E MEDICAMENTOS Ninguém Vende Mais Barato Que a

FARMÁCIA PHENIX

☆ Devolvemos a Diferença de Sua Compra em Dôbro, se Você Achar por Menos Noutra Parte

Além dos Preços Baixos, Você Ainda Tem 5% de Desconto. Comprando Além de Cr$ 20,00

TOME NOTA FARMÁCIA PHENIX

AVENIDA MEM DE SÁ, 11 (ESQ. DE MARANGUAPE)

DOENÇAS E OPERAÇÕES DOS OLHOS

DR. PAULO CEZAR PIMENTEL

CONSULTÓRIO: Rua 15 de Novembro, 134 Niterói — Telefone: [illegible] 2as., 4as. e 6as., das 14 às 19 hs.; 3as., 5as. e sábados, das 10 às 12 hs.

Grande Avanço da Ciência no Aproveitamento da Energia Solar

Fôrno solar na França — Produção direta da energia elétrica — Motor solar construido pelos soviéticos na Armênia — Realiza-se nos Pirineus Orientais o «Colóquio Internacional de Energia Solar»

MONT LOUIS, 25 (Bernard Goulay, da "France Presse") — Dentro de alguns meses, vai a França dispor de um novo fôrno solar. Já possui, nesta localidade (Pirineus Orientais) — onde está sendo realizado, há dois dias, o Colóquio Internacional sôbre Energia Solar — o mais importante fôrno do mundo.

No prazo de dois meses, será colocada a primeira pedra do edifício destinado ao novo aparelho, que baterá os recordes desta localidade, com uma potência de 1.000 kw com um espêlho cujo diâmetro será de 54 metros. Êsse fôrno será construido em Odeillo, muito perto de Cerdagne. Permitirá levar além as experiências de metalurgia e de química, aqui empreendidas.

Depois de haver ouvido ontem, o balanço das realizações soviéticas, os especialistas do Colóquio local [illegible] da "técnica" dos vários aparelhos solares de [illegible] atualmente dispõem. Foi nessa oportunidade que o professor Trombe, diretor do Laboratório Solar local, insistiu nos imensos serviços que poderão ser prestados pelo novo fôrno francês.

Atualmente — se quisermos interpretar simplesmente as considerações técnicas hoje desenvolvidas — o balanço dos métodos de utilização a energia solar assim se apresenta:

1) — a produção de calor em alta temperatura já é realizada em fôrnos solares industriais. O fôrno desta localidade já serve para a fusão de metais, cujo tratamento exige condições quimicamente muito puras. Realmente, no fôrno solar nenhum eletrólide pode conter impurezas, que prejudicariam as reações químicas; 2) — A produção de calor, em baixa temperatura, oferece possibilidades mais amplas para os países subdesenvolvidos. Já foram construidas cozinhas solares, que bem podem prestar serviços em países desprovidos de energia clássica ou de lenha e carvão. Foram fabricadas geladeiras solares, que estão funcionando, em grande escala, em Israel, no Saara, tinham tentado experiências para fertilização graças ao sol. Chassis de vidro, aquecidos pelo sol, produzem vapor que pode ser utilizado para a produção de legumes. Finalmente, as reações do sol poderiam garantir a distilização de água salgada e resolver, assim, um problema muito importante para os países áridos; 3) — a climatização das casas, utilizando-se o efeito das radiações noturnas, é possível que venha a baixar de 10% a temperatura de uma habitação. Êsse processo é reversível, e pode também permitir o aquecimento das mesmas casas. Os americanos construiram, em Denver (Colorado), e em Phoenix (Arizona), duas casas cujo aquecimento, climatização e piscina funcionam a 75% com energia solar; 4) — a produção direta de energia elétrica, a partir da radiação solar, está pràticamente realizada, graças às pilhas de silício, mas o rendimento dessas pilhas é ainda muito fraco, e o preço muito elevado, dos cristais de silício, torna difícil a prática; 5) — finalmente, as futuras aplicações que podem ser previstas atualmente, estão ainda no campo teórico. Se essas aplicações saírem do domínio da ciência-ficção, ainda estão muito longe do estágio prático. Trata-se, por exemplo, de motor solar, do qual já os soviéticos construiram um protótipo na Armênia; de fotosíntese artificial, que garantirá uma produção em massa, de derivado do cloro, o que permitirá resolver todos os problemas alimentares do mundo e da dissociação fotoquímica à água, fornecendo o hidrogênio, o qual poderia ser transformado em energia, graças a turbinas de gás. Desde já, parece que nenhuma revelação sensacional foi feita aqui, mas os especialistas verificaram que os seus trabalhos atingiram, agora, um grau de perfeição tal, que já se pode começar a projetar suas aplicações em grande escala.

LAI [illegible] LTDA.

Pedidos: Rua da Conceição 34

Cinema

CINE-NOVIDADES

CONSTITUIU-SE em Milão a sociedade «Tempo Film» para a produção cinematográfica. Do programa da nova sociedade consta, entre outras, um argumento já em adiantada fase de elaboração, «IL NEMICO DI CESARE» (O inimigo de César), que deverá realizar-se a côres para tela de formato largo, baseado num personagem que o cinema, até aqui, não enfrentara: o grande tribuno romano Cícero. O filme deverá ser produzido em escala internacional, com um CAST de renome mundial. Entre os atôres italianos, figurariam Vittorio De Sica e Vittorio Gassman, enquanto se procura também a participação do inglês John Gielgud, dois americanos Jack Palance e Frank Sinatra e da sueca Anita Ekberg.

— || oOo || —

NUMA ENTREVISTA coletiva à imprensa, que se verificou em Paris, o snr. Louis Dourdin, presidente de um instituto com seu nome para o estudo do mercado cinematográfico francês, ilustrou os resultados nos quais o instituto chegou com a colaboração do Centro Nacional da Cinematografia francesa. Dêsse estudo aparece que, entre as atrizes estrangeiras preferidas pelo público francês, o primeiro lugar cabe a Gina Lollobrigida. Seguem-na, no ordem, Ingrid Bergman, Sophia Loren, Maria Schel, Romy Schneider, Audrey Hepburn, Elizabeth Taylor, Kim Novak, Rita Hayworth, Ava Gardner, Giulietta Masina, Vivien Leigh, Marylin Monroe, Grace Kelly, Bette Davis, Marlene Dietrich, Anna Magnani, Silvana Mangano, Deborah Kerr, Silvana Pampanini e Lana Turner. Os atôres estrangeiros preferidos pelo público francês são Curd Jurgens, Gary Cooper, Raf Vallone, Burt Lancaster, Vittorio De Sica, Cary Grant, Tyrone Power, Marlon Brando, Gregory Peck, Laurence Olivier, Eddie Constantine, Alan Ladd e Clark Gable. Os diretores estrangeiros preferidos são Cecil B. De Mille, Vittorio De Sica, Alfred Hitchcock, Federico Fellini, Charlie Chaplin e Laurence Olivier. Enfim, as pesquisas do Instituto Dourdin revelaram que, classificados por nacionalidades, os filmes mais apreciados na França apresentam-se na seguinte ordem: francêses, italianos, alemães, austríacos, americanos, inglêses.

x x x

Dirk Bogarde, é considerado o astro número 1 do cinema britânico e protagonizará a versão cinematográfica da conhecida novela de Richard Mason «THE WIND CANNOT READ». Secundando-o, veremos pela primeira vez no cinema britânico a atriz Yoko Tani, francêsa de nascimento porém de ascendência japonêsa, já que teve grande êxito desempenhando várias produções francêsas e japonêsas.

Em nossa edição do dia 20 p. p., saiu com o nome de Paulo Saboya a crítica relativa ao filme POR TERNURA TAMBE'M SE MATA. Na realidade a crônica é de nosso colaborador Viana. Aos leitores e ao Viana as nossas excusas.

ESPETÁCULOS DE HOJE

O CAMELO DA RUA LARGA — São Luiz, Rex, Rian, Leblon, Carioca, Ideal, Floriano, Avenida, Fluminense, Abolição, Leopoldina, Ramos e Icaraí (Niterói). Com Zé Trindade. Comédia e música. Produção nacional. Às 2 — 3,40 — 5,20 — 7 — 8,40 e 10,20 horas.

O MÉDICO E O MONSTRO — Metro-Passeio, Metro-Tijuca, Metro-Copacabana, Presidente, Pax e Palácio-Higienópolis. Com Spencer Tracy, Ingrid Bergman e Lana Turner. Drama. Produção americana. Reapresentação. Horário nos Metros: às 2,15 — 5 — 7,30 e 10 horas.

KIRONGOZI — Art-Palácio, Astória, Olinda, Colonial, Primor, Eskye e Mascote. Com Jorge Alves de Lima. Documentário sôbre caçada. Colorido. Produção nacional. Às 2 — 3,40 — 5,20 — 7 — 8,40 e 10,20 horas.

S. O. S. NORONHA — Vitória, Copacabana, Ipanema, Mem de Sá, Monte Castelo, Moderno e Odeon (Niterói). Produção francesa. Colorido. Às 2 — 4 — 6 — 8 e 10 hs. Com Jean Marais, José Lewgoy e Vanja Orico. Drama.

AS MEMÓRIAS DO MAJOR THOMPHON — Asteca e Caruso. Com Martine Carol e Jack Buchanam. Comédia. Adaptação do livro de Pierre Daninos). Produção francesa.

FEBRE DE DESEJO — Pathé, São José, Para Todos e Mauá. Com Anne Vernon e Rossano Brazzi. Drama. Produção italiana. Horário no Pathé: às 12 — 1,40 — 3,20 — 5 — 6,40 — 8,20 e 10 horas.

KRONOS — Odeon, Alaska, Pirajá e América. Com Jeff Morrow e Bárbara Lawrence. Ciência-ficção. Produção americana. Às 2 — 3,40 — 5,20 — 7 — 8,40 e 10,20 horas.

MULHER DIABÓLICA — Palácio, Roxy, Imperator e Mari Blanchard e Jak Kelly. Drama. Produção americana. Às 12 (só no Palácio) — 2 — 4 — 6 — 8 e 10 horas.

PAPAI, MAMÃE, A CRIADA E EU — Riviera, Penha, Oriente e Rivoli. Com Robert Lamoreux e Nicole Coursel. Comédia. Produção francesa.

BATACLAN MEXICANO — Rolal, Nacional, Rosário, Melo, Paraiso, Méier e São Jorge. Com Cristiane Martel e Agustin de Anda. Comédia musicada. Colorido. Produção mexicana.

SESSÕES PASSATEMPO — Capitólio: Jornais, desenhos, documentários musicais, etc. Filmes de curta metragem. Programa idêntico no Cineac Trianon.

RÁDIO TV DISCOS

Vasconcelos

HOJE, PELOS CANAIS

CANAL 6

12,00 — Meio-dia
12,45 — Rancho alegre
13,30 — Tele-vespertino
14,00 — Cine-jornal TV
14,30 — Colégio do ar
15,00 — Boa Tarde Cassio Muniz
16,05 — Atrações sêlo de ouro
17,00 — Sessão das cinco
18,05 — Sabatinas Maizena
18,35 — Clube do titio
19,30 — Quanto vale? Vale Quanto?
20,00 — Reporter
20,15 — Vôo 21
20,45 — Teatro de Novela
21,05 — Espetáculos Tonelux
21,50 — Reportagem Ducal
22,10 — Teatrinho TV
22,40 — Falando francamente

CANAL 13

17,15 — Cine TV 13
17,45 — Cineminha Mirim
18,05 — Atualidades Estudantis
18,35 — Histórias da Vovó Neve
19,00 — Cartas, Críticas e Comentários
19,25 — Forró no sertão
19,50 — Nosso informativo
20,05 — Rio em foco
20,25 — Velhas estampas
20,45 — Do, re, mi, Fafá Lemos
21,05 — Bate-papo com Silveira Sampaio
21,35 — Cruzeiro Musical
22,05 — Ronda da Noite
22,45 — Professor Bey e Ilka

SERGIO PAIVA está substituindo (com brilho, Odavaldo Cozzi

NO MUNDO DOS DISCOS

♦ ROBERTO LUNA deixou a Odeon. O cantor paulista acaba de ingresar na RGE.

♦ SIVUCA, que brilhou intensamente integrando, na Europa, o conjunto «Os Brasileiros», já está com um novo LP na praça. Novo e muito bom. Tem o título de «Motivo para dançar» e nêle encontramos as seguintes faixas: «Bem-te-vi atrevido», «Balada dos anjos», «Tu e eu», «Gracioso», «Marimba», «X 9», «Moonlight serenade», «Enigmático», «Duas contas» «Bolero da sorte», «Misterioso», e «Por hoje é só».

♦ A RCA-VICTOR lançou um LP intitulado «The Band of the Goldstream Guards». O disco encerra marchas de diversos países, executados pela banda que dá o título do LP. Trata-se de uma das mais famosas bandas militares da Inglaterra.

♦ «HOMENAGEM AO BANDO DA LA» é o LP que a Copacabana já tem pronto para distribuição. Gravado pelo conjunto «Titulares do Ritmo», recordará os sambas e as marchas que tanto contribuiram para o sucesso do inesquecível «Bando da Lua». Algumas faixas: «Maria Boa», «Não quero não», «Marchinha do grande galo», «Cansado de sambar».

♦ A COLUMBIA informa que, dos últimos lançamentos, os discos que estão fazendo maior sucesso de vendagem são os seguintes: «Não tem solução», de Caymmi e Carlos Guinle, com Frank Laine; «Short Shorts», de Thomas Austin, com Bolão e seus Rockettes, «Ama-me assim», versão de «Love me forever». A informação, para nós, constitui uma autêntica surprêsa, pois «Não tem solução» cantado por Frank Laine é qualquer coisa de enjoativo. Enfim...

♦ MARLENE está na praça com sua última gravação na RCA, que ela trocou pela Odeon. «Biá-Tá-Tá», de Heckel Tavares, e a batucada «Eu Subi», de João da Baiana e Príncipe Pretinho, são as duas faces dêsse 78 rpm.

FESTA JUNINA NA TUPI

Domingo, na apresentação de seu programa semanal, Aerton Perlingueiro reunirá artistas associados e de outras estações na sua festa junina de todos os anos. A festa terá início às 12,30 e a duração de todo o programa do popular animador da Rádio Tupi do Rio.

TRIO RÁDIO MINISTÉRIO DA EDUCAÇÃO

Mais uma audição do seu «Trio» poderá ser ouvida hoje, a partir de 20 horas pelas ondas da Rádio Ministério da Educação e Cultura. Compõem o «Trio Rádio Ministério da Educação» os seguintes instrumentistas: Fritz Jank (piano), Anselmo Zlatopolski (violino) e Iberê Gomes Grosso (violoncelo).

TIA AMÉLIA E SEU PIANO ANTIGO

«Velhas Estampas» apresentará hoje, em seu novo horário das 20,25, pelo Canal 13, um programa sôbre o São João antigo. Tia Amélia recordará então com seu piano, as tradições juninas do princípio do século. A postos os saudosistas e principalmente as mocinhas, pois serão revividas, inclusive, várias «sortes» e superstições de nossos avós.

Tia Amélia também é a atração aos domingos, às 21,05, quando se apresenta com seu piano antigo e a orquestra do Maestro Borba.

WILLIAM DUBA, disc-jockey da Rádio Mundial. Aparecerá, dentro em breve, na TV-Tupi e participará de um filme policial.

GRANDE TORNEIO DE CALOUROS

No próximo sábado, a partir das 21,05, a Rádio Nacional estará transmitindo, diretamente do auditório, o Grande Torneio Semestral do programa «Calouros do Ary», do qual participarão os candidatos que obtiveram nota 5 na referida audição, no primeiro semestre dêste ano. Ao vencedor, será oferecido pela PRE 8 o prêmio de 20 mil cruzeiros. A Comissão Julgadora do Grande Torneio de calouros está assim constituida: sra. Olinda Leite de Castro (cantora lírica), Cristóvão de Alencar (presidente da UBC), Anselmo Domingos (diretor da «Revista do Rádio), Moisés Weltman (pela revista «Radiolândia»), Ari Barroso (presidente da SBACEM), Gastão Formenti, maestro Martinez Grau e Osvaldo Miranda (presidente da ABR).

Programa Cesar de Alencar

A Rádio Nacional, gentilmente, convidou o responsável por esta seção e o diretor da IMPRENSA POPULAR para o coquetel comemorativo do 13º aniversário do vitorioso «Programa Cesar de Alencar». A festiva reunião será realizada na noite de hoje. Gratos pela lembrança, prometemos comparecer.

Programa de Novos da Mauá

Produzido pelo jornalista João Cardoso e supervisionado por Domingos Lopes, brevemente será lançado, na Rádio Mauá, um programa destinado a incentivar o aparecimento de novos astros e estréias para o rádio carioca.

Vicente Celestino No "Festival"

Uma nota de particular interêsse para o «Festival da Canção Italiana» (TV-Rio, sábados, 18,20 horas) será a presença, sábado próximo, de Vicente Celestino. Cantor querido em todo o Brasil — Vicente Celestino é, também, um excelente intérprete de músicas italianas e apresentará, no programa do Canal 13, dois números, com acompanhamentos da Orquestra de Oswaldo Borba.

UMA POR DIA

Ramalho Neto, da "Luta Democrática", numa bela crônica em defesa dos músicos nacionais:

"Mas creio não ser justo que músicos estrangeiros venham ao nosso país, recebendo salários astronômicos, enquanto os nacionais recebem ordenados baixíssimos, quando não estão parados, por falta absoluta de colocações, como acontece com a maioria".

NORKA SMITH lendo o primeiro capítulo da novela "O Tesouro", que a Tupi apresentará todas as segundas, quartas e sextas-feiras, às 12,30. Este que aí é visto com cara de mau não é o vilão da novela. E' o ator, Luiz Quirino.

Teatro

MILTON DE MORAIS EMERY

N O T A S

IARA SALES

Declamadora

O recital de declamação que Iara Sales, artista consagrada e prestigiosa no Rodio e na Televisão, realizará no Teatro Dulcina no dia 7 de julho próximo, apresentada pela Fundação Brasileira de Teatro, constituirá uma absoluta novidade para o Rio. Nêsse recital, declamando os maiores poetas brasileiros e portuguêses, Iara Sales se fará acompanhar de um côro constituido por alunos da Academia de Teatro, sob a direção do Prof. Martinho Severo.

— || 0O0 || —

O Elenco de Processo de Jesus

Sob a direção de Henriette Morineau, Dulcina Silva Ferreira, estão sendo realizados os ensaios de apuro de "Processo de Jesus" a peça de Diego Fabbri, com a qual, sob os auspicios do Instituto Italiano de Cultura, a Fundação Brasileira de Teatro inaugurará no dia 3 de julho próximo, no Teatro Dulcina a sua primeira temporada teatral. E' o seguinte o elenco que interpretará "Processo de Jesus": Dulcina, Conchita Moraes, Odilon Azevedo e os alunos da Academia de Teatro: Cid Moraes, Darcy Pereira, Fernando José, Francisco Romão, Francisco Saraiva, Gusta Gamer, Helvécio Alvarez, Ivan Cândido, Ivan Senna, Jorge Ayer, Leina Perelman, Lionel Albuquerque, Luiz Espindola, Mário de Oliveira, Nildo Parente, Ney Barrocas, Paulo Nolasco, Rachael Levy, Renato Sá Coutinho, Ronaldo Mendonça, Sérgio Saavedra, Shulamith Yaari, Telma Reston, Theomar Siqueira, Vera Regina, Victor Sheneider.

Cena de "Peguei um Ita no Norte", espetáculo alegre e de música bonita (de Caymmi e Haroldo Barbosa), que vem fazendo sucesso no Recreio.

«TEM ÁGUA NO BIKINI»

AUTORES: Rosa Mateus, Roberto Ruiz e Viciene Hidalgo. Apresentação: Emprêsa Guanabara: Local do crime Teatro do Leme, avenida Atlântica. Título da produção "Tem Água no Bikini". Nomes no elenco: Celeste Aida, Talita Guajarina, Lya Mara, Ademar Bonfinha, Luiz Escobar, Patrícia Laura, Marlene Barros, Lara Paulo, José Enock, Leila Raposo, Marco Deborg, Reinaldo, Hélio Crespo. As coristas são chamadas as "Guanabara Girls". Três ou quatro contratadas à última hora, segundo informações que recebemos. Mal vestidas. Mal calçadas. Umas de sapatos brancos outras de sapatos negros. Mal comportadas em cena: falando e rindo não em função do espetáculo mas em função da falta de senso profissional. "Tem Água no Bikini" é um colchão de retalhos. Quadros daqui e dali ajuntados e mal ensaiados para fazer com que desprevenidos gastem seus cem cruzeiros na bilheteria. Autêntica aventura que não sabemos explicar a presença de nomes como os de Roberto Ruiz, Celeste Aida (agora com seus vinte anos de teatro) e Lia Mara.

E' desnecessário falar em direção artística. Não há, simplesmente. Cenário e luz idem. Interpretação? Celeste Aida diz qualquer coisa com alguma graça. Sem arte, contudo. Há facilidade de expressão. Há talento desperdiçado. Lia Mara repete tolices mais do que velhas, sem graça nenhuma. No dia da estréia conversou com êste porque era crítico, falou com aquela porque era amiga, com a outra porque era a senhora do crítico. Disse piadinhas a um outro crítico. E assim foi prejudicando o espetáculo que já não tinha qualquer valor como teatro. Fiquemos por aqui.

CARTAZ TEATRAL

TEATRO DE BOLSO — 272122 — "Um Casal entre Aspas» — às 21 horas. Aos domingos, vesperais às 16 horas. Sábado: sessões às 20 e 22 horas.

TEATRO JOÃO CAETANO — 43-4276 — "E' tudo Juju-Frufru" — revista de S. Sena, M. César e Boiteux Sobrinho, Silva Filho, Eliona, Mercedes Batista e seu ballado folclórico, Elenor and Jackson.

TEATRO DA MESBLA — 22-1622 — «Calúnia» de Lilian Hellman. Apresentação da Cia. Tônia-Celi Autran. Vesperais: quintas e domingos às 16 horas.

TEATRO DA "MAISON DE FRANCE" — "Treze à Mesa de Sauvajon, Celia Biar, Tereza Raquel, Mauro Mendonça e outros — às 21 horas. Vesperais: quintas e domingos às 16 horas.

TEATRO SERRADOR — 32-6442 — "Timbira" de Luiz Iglezias — às 21 horas. Vesperais: quintas, sábados e domingos, às 16 horas.

TEATRO RIVAL — 22.2721 — "Que pedaço de Mau Caminho", de Luiz Iglezias e Mário Meira Guimarães — às 20,15 e 22 horas. Conchita Mascarenhas e Grande Otelo.

TEATRO COPACABANA — 57-1818 — "GIGI De Colete, numa adaptação de Anita Loos. Desempenhos de Suzana Freire, Henrique Morineau e outros. Direção de Luca de Tena. Às 21,00 diariamente. Vesperais às 16 horas, as quintas, sábados e domingos.

TEATRO RECREIO — 22-8164 — "Peguei um Ita no Norte" — às 20 e 22 horas. Vesperais às quintas, sabados e Domingos as 16 horas.

TEATRO DULCINA — 32-5817 — «O Protocolo», de Machado de Assis, e «Pega-Fogo», de Jules Renard. Cia. Cacilda Becker, As 21 horas.

TEATRO CARLOS GOMES — 22.7581 — "Diário de Anne Frank» — às 21 horas.

TEARTO DO LEME — «Tem Água no Bikini», revista, com Celeste Aida e Lia Mara, às 21 horas.

TEATRO JARDEL — «Garotas em Hi-Fi», da revista, com Colé, Lilian Fernandes, Rosemarie Sulquer e Blanche Mar, às 20,30 e 22,20 horas.

Movimento Estudantil

Os Estudantes e a Lei de Censura

A A.M.E.S. manifestando-se sôbre a aprovação do projeto que transfere o Serviço de Censura do Departamento Federal de Segurança Pública para o Ministério da Educação, distribuiu a seguinte nota:

«A Associação Metropolitana dos Estudantes Secundários órgão máximo de coordenação e representação dos cem mil estudantes cariocas de grau médio, tomando conhecimento do movimento de transferência do Serviço de Censura da Polícia para o Ministério da Educação e Cultura, resolve:

1 — Manifestar-se inteiramente de acôrdo com a lei aprovada pelo Congresso Nacional, que transfere para o Ministério da Educação o Serviço de Censura, até então exercido pelo Departamento Federal de Segurança Pública, considerando-a do mais profundo interêsse para o progresso da educação nacional.

2 — Tornar público seu agradecimento aos parlamentares, que a aprovaram, aos homens de cultura e entidades que lutaram por isso, bem como seu pezar pelo falecimento trágico de Jorge de Lacerda, autor do projeto e homem grandemente interessado na solução de nossos problemas culturais e educacionais.

3 — Manifestar confiança em que o Senhor Presidente da República, que tantas vêzes tem dado mostras de querer aprimorar nossas instituições culturais, sancione a lei, permitindo assim que o Serviço de Censura seja colocado no lugar devido, já que se o interpreta como função especificamente educacional. a) L. Froés — Secretario Geral e Rogério Monteiro de Souza — Presidente».

XXI Congresso Nacional de Estudantes

Está previsto para início em 27 de julho o XXI Congresso Nacional de Estudantes que deverá ser realizado na cidade de Bauru, São Paulo. O conclave contará com a participação de todos os diretórios acadêmicos do Brasil e nele figurarão, para discussão, matérias de máximo interêsse para o estudantado brasileiro.

Concurso da Mais Bela

Quase no seu final, o Concurso da Mais Bela Estudante Secundarista Carioca organizado pela AMES, terá prosseguimento no próximo sábado, dia 28, com a escolha da representante de cada colégio, dentre as três mais votadas no total geral.

Biblioteca para o Ginásio Irineu Marinho

Depois de algum tempo de espera, os alunos do Ginásio Irineu Marinho terão a sua biblioteca, a qual deverá ser inaugurada no dia 12 de julho, às 15 horas, pelo Sr. Antônio Pereira da Silva, representante da Campanha [illegible]

ADVOGADO
Dr. Odilon Aiskier
Causas Cíveis, Comerciais e Imobiliárias
Rua Ouvidor, 169, sala 913
Tel.: 43-6473

AJUDE A IMPRENSA POPULAR

★ ESPORTE INDEPENDENTE ★ ESPORTE INDEPENDENTE

DIFÍCIL TRIUNFO DO COMERCIAL

Só resistiu um tempo o Saturno — Na fase final surgiu o triunfo dos comandados de Geninho

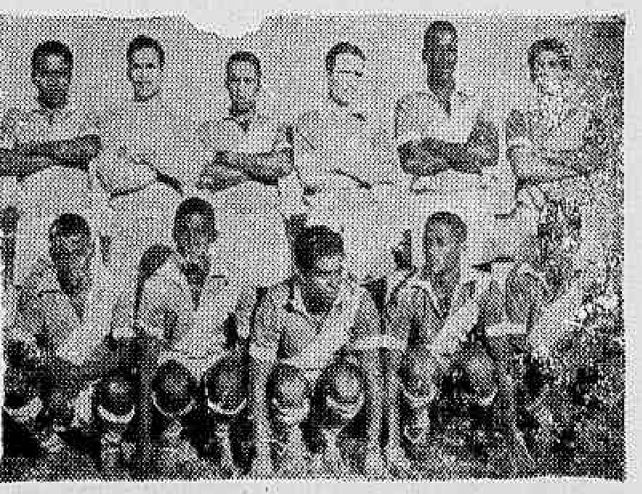

A representação do Comercial F. C. do Andaraí, que vem brilhando em seus compromissos, derrotou, domingo, por escore mínimo, a representação do Saturno F. C. em seus domínios.

Numa partida bem movimentada, o Comercial FC derrotou o Saturno pelo escore de 1 x 0, demonstrando, mais uma vez, que o time está bem preparado para o próximo compromisso com o forte conjunto do Novo Oriente F.C., de Ipanema. O jôgo foi bem equilibrado, principalmente na primeira fase, quando terminou com um empate de 0 x 0, com inteira justiça para os dois quadros.

VITÓRIA NO FINAL

No período final, o time do Saturno, ressentindo-se ainda de preparo físico, acabou se entregando, e o Comercial fêz jus a vitória assinalando o seu único tento.

Nesta fase, demonstrando o seu excelente preparo físico, os rapazes do Andaraí, continuaram correndo os 45 minutos restantes sem se sentirem cansados.

QUADROS E MARCADORES

As equipes alinharam com as seguintes constituições: COMERCIAL: Darci, China e Zéca; Picole, Arruda e Tut; Turro, Nobre, Apinho, Nana e Tico. SATURNO: Nelson; Juzinho e Valeri; Ansio, Cici e Dario; Eraldo, Fiola, Geninho, Ivo e Ivan. Os tentos foram marcados por Apinho, aliás, tento único.

PRELIMINAR

Antecedendo o choque principal foi realizado na preliminar interessante «match» entre as equipes de aspirantes de ambos os clubs, resultando o escore de 1 x 0, para o Comercial.

Motoristas
Olha a Sopa
Camisas beije 150,00, 180,00, 220,00 e 250,00. Blusões de Couro 2 tipos diferentes e preços especiais. Blusões de lã Camisas brancas 160,00, 180,00, 220,00 e 250,00. Preços especiais para revendedores. R. da Alfândega, 318 1º andar. Rua Vinte de Abril 7 loja. Rua José Mauricio 286-A, da Penha. Av. Nilo Peçanha 276, Caxias E. do Rio.

NO INFANTO JUVENIL:

FLAMENGO, LÍDER ABSOLUTO

Caiu o Bangu em sua própria casa, por 2x1, diante dos rubro-negros — Vascainos e tricolores não foram além de um empate — Reabilitou-se o Olaria

Realizaram-se domingo, pela manhã, os jogos da segunda rodada do III Campeonato Infanto-Juvenil, patrocinado pelo Departamento Autonomo (turno final). O Flamengo, que viajou até o Estádio Guilherme da Silveira, voltou com a liderança absoluta, ao vencer, de forma categórica, aos «mulatinhos rosados», que perderam a invencibilidade. Ao dar o juiz como findos os 60 minutos da refrega, o marcador apontava 2 para o Flamengo e 1 para o Bangu. Os garotos [illegible] ra [illegible] que eram apontados como sérios [illegible] agora que se acautelar e não perder mais nenhum ponto, a fim de continuarem aspirando ao título.

EMPATE EM S. JANUARIO

Um bom cotêjo realizaram Vasco e Fluminense na manhã de domingo no Estádio da Colina. Os cruzmaltinos, que pisaram o gramado em busca de uma ampla reabilitação, tiveram em parte seus anseios satisfeitos ao obter um honroso empate de 1x1. O [illegible] ao atual certame. O marcador fez justiça ao desempenho dos antagonistas.

OLARIA 2x0

O Olaria conseguiu reabilitar-se do revés anterior, ao sobrepujar a representação do São José por 2x0. Mais uma vez os garotos de Magalhães Bastos, deixaram-se trair pelo nervosismo ao enfrentar um quadro de categoria, deixando-se surpreender inexplicàvelmente.

PROXIMA RODADA

Flamengo x Fluminense
Olaria x Bangu
São José x Vasco

SENSACIONAL VITÓRIA DO E. C. LUCAS

Derrotado o Tupinambás por 10x0 — Arlindo (3) Renato (2) Eumário (2) Leondinha, Sabará e Filhinho os goleadores — Preliminar

A praça de esportes do Esporte Clube Lucas, em Parada de Lucas, foi palco, na tarde de domingo, da sensacional disputa amistosa que reuniu a equipe do clube local e a do Tupinambá F. Clube. O encontro em que se empenharam os referidos contendores, correspondeu inteiramente, pela sua movimentação e combatividade, apesar do escore ser com maior desenvoltura em alarmante. O Lucas, atuando suas linhas, conquistou brilhante e sensacional triunfo pelo escore de 10 x 0.

OS MARCADORES

Os tentos foram conquistados por Arlindo (3), Renato (2), Eumário (2) Leondinha, Sabará e Filhinho.

OS QUADROS

Os quadros formaram com as seguintes constituições: LUCAS: Peoni, Titinha e Perfeito; Aldo, Alfredo e Filhinho; Sabará (Arlindo), Renato, Eumário, Pernambuquinho e Leondinha. TUPINAMBÁ: — Nilton, Elcio e Serginho; Pompero, Paulinho e Boquinha; Herval, Escossês, Bira, Conceição e Guinho.

A PRELIMINAR

Antecipando-se a empolgante luta entre as representações principais estiveram em ação os conjuntos de aspirantes, saindo-se vitorioso o Lucas por 1x0.

REPORTER POPULAR: TELEFONE 2285-18

TEM CASPA? USE PETROLEO SOBERANO

Não se Repetirá o «Milagre Alemão» De 1954 em Nova Versão Sueca de 1958

O selecionado brasileiro é amplamente favorito para o jôgo final contra a Suécia — Como fazer para derrotar o Brasil? -- Garrincha e o sueco Hamrin num duelo para a escolha do melhor extrema-direita do mundo

ESTOCOLMO, 25 (FP) — (Por Daniel Rocher, da «France Press») — O Brasil e a Suécia jogarão a final do sexto campeonato mundial de futebol, domingo próximo, no estádio de Solna. A hora ainda não é apropriada para os prognósticos, mas, visto as extraordinárias qualidades que êles demonstraram contra a França, os brasileiros serão amplamente os favoritos, sendo duvidoso que o «milagre alemão» de 1954» se reproduza êste ano em favor dos suecos.

Nada falta aos prestigiosos futebolistas do Rio de Janeiro e São Paulo, e quando êles jogam como ontem, pergunta-se verdadeiramente do que maneira seria necessário jogar para vencê-los. Talvez muito simplemente da maneira pela qual praticaram os franceses na primeira parte do jôgo, isto é, recuando para a defesa um jogador mais com relação aos atacantes brasileiros, e procedendo por contra ataques de profundidade extremamente rápidos.

CARRINCHA OU RAMRIN?

No encontro Suécia x Alemanha, Hamrin foi o melhor homem em campo, e a final sueco x brasileira permitirá determinar quem, ou o pequeno e sútil sueco-italiano, ou o filho das terras sul-americanas Garrincha, é o melhor extrema direita do mundo. Seu cúmplice Isaglund teve uma parte preponderante no sucesso escandinavo. Os dois extremas suecos, dominaram pela velocidade a defesa alemã, a qual, tendo à frente Erhardt, realizou, entretanto, milagres. Foi sem dúvida a qualidade excepcional de Hamrin e de Skoglund que levou os alunos de Herberger a se deixarem dominar antes do último dia do título mundial.

AJUDE A IMPRENSA POPULAR

Garrincha é o ponteiro felino, o diabólico, o "sputnik" do futebol brasileiro. Ei-lo bailando os soviéticos

PLANTÃO Esportivo

R. Teixeira

A cidade amanheceu suja, mas alegre. A goleada parece ter tido o efeito de uma estação de águas, desopilando o fígado da cidade nervosa. Na favela ou em palácio, chegavam notas da loura Suécia magnetizando operários e ministros, relegando, por horas, pequenos ou grandes problemas, domésticos ou in...nacionais.

*

Paralelo a tôda essa euforia caminha o respeito pelo nosso próximo adversário. Nenhum outro sinal diria melhor da nossa evolução como torcedor. Em 50, circulara um jornal declarando-nos campeões do mundo; e isto na véspera de enfrentarmos a representação do melhor "pedigree" no futebol mundial.

*

Estamos, pois, como se resto todo o plantel na Suécia, preparados para receber com esportividade, ou melhor, serenidade qualquer resultado no prélio final. Não é que não haja confiança de um bom resultado. Que há, e com forte razão. Apenas amadurecemos e bastante para compreender as derrotas.

*

Estamos à vontade — nós que combatemos os métodos e os dirigentes da seleção — para dizer bem alto da satisfação que o atual selecionado já nos proporcionou. Realizou uma campanha meritória; enfrentando categorizados adversários, mormente nas oitavas, sem firulas ou intimidações.

*

Não terá reeditado as fabulosas exibições de 50, mas encontrou jôgo para qualquer tipo. Abrimos um parêntese para confirmar os nossos aplausos, nesse particular, ao médio Orlando. Por que Orlando? Especialmente, porque um comentarista, após o jôgo contra a URSS, achou que Orlando jogou duro demais.

*

Será que houve algum jôgo nesta Copa em que ninguém tenha saído de campo com equimoses? Evidente que não. E' tamanha a expressão da Taça que a sua disputa comporta desusada virilidade. E o torcedor não admitiria nunca perder uma Taça exclusivamente por moleza. Futebol sim, mas raça também.

NOVAMENTE EM HINDAAS A DELEGAÇÃO BRASILEIRA

Vavá contristado por ter atingido o médio Jonquet — Espera o comandante estar em condições para a Final

ESTOCOLMO, 25 (FP) — A seleção brasileira partiu ontem de Estocolmo por via férrea, as 22,50, com destino a Gotemburgo, de onde se transportará para Hindaas, local de sua concentração desde o início do Campeonato Mundial de futebol. Grande multidão saudou a partida dos vencedores da semi-final contra a França, os quais tiveram bastante dificuldade em chegar até o trem, tão numerosos eram os caçadores de autografos. Entretanto, em sua alegria da vitória, os brasileiros assinavam todos os autógrafos que lhes eram pedidos. Tão cêdo se instalaram no vagão-dormitório, Gilmar deixou de escovar os dentes, sendo que sòmente Vavá parecia algo fatigado e contristado.

NÃO FOI POR GOSTO

"Estou muito sentido" declarou êle ao enviado da "France Presse", "com o acidente ocorrido, com Jonquet. Foi por motivo absolutamente casual que contundi o zagueiro central francês, e lhe desejo pronto restabelecimento. Quanto a mim, fui novamente atingido no tornozêlo, no final do segundo tempo, mas creio que o caso não apresenta a menor gravidade, e que poderei disputar a partida final", disse Vavá, mostrando seu tornozêlo ligeiramente inflamado. Os jogadores, que se manifestaram muito satisfeitos em voltar aos seus hábitos de Hindaas, ainda ignoram quando voltarão para a Capital da Suécia. A data de sua viagem, para a disputa final contra a Suécia, será marcada nos próximos dias.

«Contra o Brasil Somente Usando a Marcação Por Zona»

ESTOCOLMO, 25 (FP) — "Jamais assisti um futebol tão bonito como que foi jogado durante os primeiros 15 minutos da semi-final Brasil x França pelo campeonato mundial", declarou, hoje, à "France Presse", o sr. Carlos Ditteorn, membro da Comissão de Organização da FIFA, que preside o Comitê de Organização do Chile onde terá lugar o próximo certame mundial.

"No entanto, se a atuação dos jogadores franceses foi considerada uma surprêsa por muitos, o mesmo não aconteceu comigo pois eu tinha, principalmente por Riera, que jogou no Reins e no Rouen e que agora treina a seleção chilena, informações sobr o valor do futebol francês e sobre a seriedade da sua organização profissional Todavia contra o Brasil, creio que a retaguarda francesa cometeu um erro aplicando a defesa individual Se se tentar marcar os atacantes brasileiros, homem por homem, forçosamente se será vencido Contra eles é preciso aplicar uma marcação por zona. Tal é, aliás, a tática do Uruguai quando joga contra o Brasil. Seja como for, esperamos firmemente receber, em 1962, a equipe tricolor e ouvir a "Marselhesa" no Estádio de Santiago".

Monsieur Guigue Apitará a Final: Brasil X Suécia

ESTOCOLMO, 25 (FP) — O francês Maurice Guigue arbitrará a final do campeonato mundial de futebol, que será disputada no domingo, nesta capital, em encontro entre o Brasil e a Suécia. A FIFA deu-lhe como auxiliares Albert Dusch (Alemanha) e Juan Gardeazabal (Espanha).

O «match» de classificação para o terceiro lugar, que oporá em Gotemburgo, no sábado, a França à Alemanha, será arbitrado por Juan Brozzi (Argentina), auxiliado por Ellis (Inglaterra) e Bengt Lundell (Suécia).

Vale-Tudo Entre Valdemar e Gonzaga

Sob o contrôle da Federação Metropolitana de Pugilismo, será realizado hoje, às 20,30 horas, no Estádio Gilberto Cardoso, um sensacional vale-tudo entre Valdemar Santana e Mauro Gonzaga.

«Pareciam Ter Vindo de Outro Planeta os Craques do Brasil»

Para a imprensa francesa os brasileiros confirmaram que são os melhores do certame — Foi "um presente dos Deuses" o encontro com o Brasil — A França sente-se honrada em ter perdido para os futuros campeões do mundo

PARIS, 25 (FP) Tôda a imprensa parisiense dedicou hoje de manhã amplo espaço às semi-finais da Copa do Mundo entre Brasil x França e Suécia x Alemanha.

Os jornais salientam mais particularmente em seus títulos "A Cintilante Virtuosidade do Brasil", mas acentuam que a França salvou folgadamente a honra marcando dois "goals" contra a defesa brasileira, até então invencível.

DE OUTRO PLANETA

Declara "L'Equipe", diário esportivo: "Ao que parece, nada barrará o caminho do título ao Brasil". Salienta um dos enviados especiais dêsse jornal a Estocolmo: "A honra que a equipe da França havia guardado desde o comêço da sua campanha sueca foi valentemente defendida ontem. Não há censura. Os brasileiros eram mais fortes. — eis tudo. Como o seu pequeno ponteiro Garrincha, indolente, felino, inspirado, os jogadores brasileiros pareciam ter vindo de outro planeta, com as suas leis próprias, insensíveis aos pobres mortais do futebol que éramos ontem, leis inscritas em um outro céu. As prodigiosas metamorfoses da linha dianteira do Brasil, extraordinária, móvel, combinada e desconcertante, desfilavam como as figuras de um "ballet" e não esqueceremos cêdo os Garrincha, Didi, Pelé e Zagalo e poderemos inscrever em nosso cartão de visita o dia e a hora em que os encontramos na semi-final do campeonato mundial: era um presente dos deuses".

CAIU PARA A MELHOR EQUIPE

Em artigo intitulado "Nada a fazer contra o Brasil", escreve "L'Aurore", de seu lado: "O Brasil, nosso adversário e nosso vencedor por 5x2, grande favorito da prova, é forte, decididamente muito forte".

Demonstrou as qualidades que lhe haviam sido observadas contra a União Soviética qualidades naturais, atléticas, acrobáticas, de destreza. Impera êsse reagrupamento intenso em defesa ou a intercepção, essa fôrça de penetração tanto no ataque como no "drible", com um futebol diabólico diante do qual são impotentes as melhores defesas. O futebol francês caiu diante da melhor equipe do campeonato mundial que, desde vinte anos, corre atrás do título supremo Caiu também, não o esqueçamos, com as honras da guerra porque jamais, apesar de dominados e diminuídos, os franceses não baixaram os braços".

TEM O TÍTULO NAS MÃOS

"Resultado severo, mas, reconheçamo-lo, bem reflete a diferença de classe existente entre as duas equipes", constata "Paris Journal", prosseguindo "O Brasil será o grande favorito de domingo na final contra os suecos e ficaríamos muito surprêsos se a equipe brasileira não conseguisse o troféu mundial".

"O onze tricolor superado pelo Brasil resistiu valentemente durante o primeiro tempo", declara em título "Parisien Libéré", aduzindo: "Qualquer que seja o resultado final, os brasileiros terão afirmado, uma vez por tôdas, que eram mesmo os melhores da competição"

"Libération" constata com amargo, que "a França não conseguiu criar a grande surprêsa da IV Copa Mundial"; prossegue: "Longe de nós a idéia de acabrunhar futebolistas que, sem jamais se abandonar ao desespero, lutaram contra adversários cuja superioridade acabava por fazer prevalecer. Apercebemo-nos ontem de que os brasileiros, em uma tarde transcendente, amplamente mereciam o título de favoritos".

"Sucumbir pelo escore de 5x2 e merecer as honras da guerra foi a sorte paradoxal da equipe de futebol da França", salienta o "Figaro", acrescentando: "Nesse duelo travado a peito descoberto a equipe da França certamente pagou caro a sua inferioridade técnica de conjunto. Mas o número das suas ações provaram que é capaz, em um estilo diferente, de dar prova, igualmente, da virtuosidade.

NOTAS DAS ENTIDADES

MODIFICAÇÃO DE UNIFORME — Foi autorizado ao Bangu, a utilização de novos uniformes, De acôrdo com as necessidades, os «proletários» poderão usar a nova indumentária, que é o seguinte: Calções pretos com frizos vermelos e meias pretas com barras vermelhas. Quanto às camisas, estas poderão ser as totalmente brancas com losango no centro ou as vermelhas e brancas.

TRANSFERÊNCIAS — O jogador Carlinhos, amador do V. da Gama, foi transferido como profissional, para o América, da cidade paulista de São José do Rio Preto. Também o profissional Chamorro, ex-defensor do Flamengo, foi transferido para a Portuguesa Santista.

ATLETAS APTOS — O Departamento Médico da FMF deu a conhecer ontem, a relação de jogadores do Botafogo, aptos para a prática do futebol. São os seguintes: Ernani; Cesário; Antoninho; Décio Viana; Ivan da Costa; Jessé de Oliveira; Ronaldo; Manoel Custódio; Mário Pinto; Paulinho; Ubirajara e Ubiratan.

LICENÇA — Uma equipe mista do Fluminense, foi autorizada a realizar duas exibições na cidade de Cachoeiro do Itapemirim, dias 28 e 29 do corrente. Os adversários dos tricolores serão o Cachoeiro do Itapemirim F. C. e o Estrêla do Norte F. C., respectivamente.

RECLAMAÇÃO — Haroldo, defensor da Portuguesa, entrou ontem na FMF, com um pedido de reclamação de salários. O seu clube, segundo a sua reclamação, não lhe paga os ordenados há 4 meses.

CONTRATADO — O Palmeiras de São Paulo, deverá contratar o jogador argentino Rubem Luz, tendo para tal, conseguido da CBD, licença para tal. O craque pertence ao Ferro Carril Oeste.

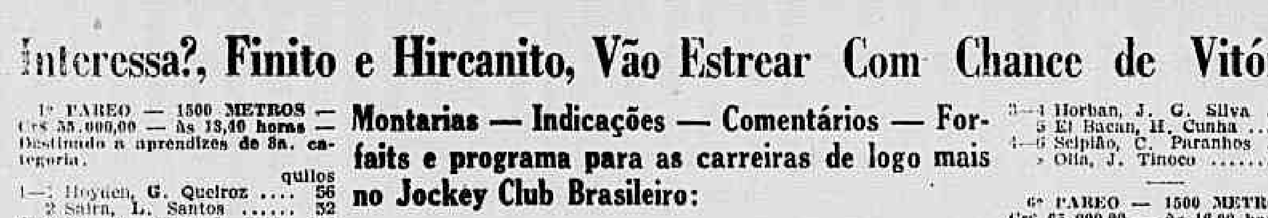

Interessa?, Finito e Hircanito, Vão Estrear Com Chance de Vitória

Montarias — Indicações — Comentários — Forfaits e programa para as carreiras de logo mais no Jockey Club Brasileiro:

1º PAREO — 1500 METROS — Cr$ 55.000,00 — às 13,40 horas — Destinado a aprendizes de 3a. categoria.

		quilos
1—1	Hoyden, G. Queiroz	56
2	Saira, L. Santos	52
2—3	D. do Campo, I. Souza	56
4	Blonde, J. G. Silva	52
5	Labiosa, P. Fontoura	52
3—6	Silva, N. Corre	58
7	Orchita, J. Vieira	52
8	R. Cacha, C. Paranhos	54
4—9	La Meil, Não Corre	52
10	Lufada, J. Santos	50
11	Ginetta, J. Silva	54

2º PAREO — 1400 METROS — Cr$ 60.000,00 — às 14,05 horas

		quilos
1—1	Irony, J. Carlindo	54
2	Iriswal, M. Teixeira	50
2—3	Ispalmen, E. Castillo	56
4	Rubro Negro, H. Cunha	56
3—5	Issongo, Não corre	56
6	Swing, J. Silva	52
7	Telus, J. Silva (ap)	50
4—8	Sunlike, Nielevisk	52
9	El Bandoleiro, I. Souza	52
»	Jarazal, J. Tinoco	52

3º PAREO — 1400 METROS — Cr$ 70.000,00 — às 14,30 horas

		quilos
1—1	Jontenes, L. Rigoni	56
2	Juane, W. Andrade	56
2—3	Interessa? A. Araujo	56
4	Prosa, A. Santos	56
3—5	Hurra, A. G. Silva	56
6	Itajubá, J. Graça	56
4—7	Sertania, F. G. Silva	56
8	Walyria, I. Souza	56

4º PAREO — 1400 METROS — Cr$ 70.000,00 — às 15,00 horas

		quilos
1—1	Feriado, H. Lima	58
2	Altimetro, A. G. Silva	56
2—3	Undalo, J. Silva	56
4	Enfiteuta, C. Queiroz	56
5	Aboukir, A. Portilho	56
3—6	Finito, L. Rigoni	56
7	Sorcier, J. Marinho	56
8	Dovar, H. Cunha	56
4—9	Maharajá, A. Araujo	56
10	Formigão, A. Santos	56
11	Jick, J. Negrello	56

5º PAREO — 1600 METROS — Cr$ 65.000,000 — às 15,30 horas

		quilos
1—1	Laurousse, L. Rigoni	58
2—2	Ulysses, U. Cunha	52
3	Taful, A. Santos	52
3—4	Horban, J. G. Silva	54
5	El Bacan, H. Cunha	52
4—6	Scipião, C. Paranhos	52
»	Olla, J. Tinoco	50

6º PAREO — 1500 METROS — Cr$ 65.000,00 — às 16,00 horas — (BETTING)

		quilos
1—1	Camponês, R. Filho	60
2	Dimanche, O. Macedo	56
3	Cimbronaso, Não corre	58
2—4	Kadjar, G. Queiroz	60
5	Cédro, J. Silva	58
6	Abreu, A. G. Silva	56
3—7	Histórico, C. Paranhos	54
8	Bomarchueco, J. Martins	58
9	E. do Sul A. Portilho	60
4-10	Onório, P. Fontoura	52
11	Hircanito, H. Cunha	58
12	Atento, Castillo	58

7º PAREO — 1500 METROS — Cr$ 55.000,00 — às 16,30 horas — (BETTING)

		quilos
1—1	Ramirez, A. Santos	56
»	Ornamento, A. Araujo	60
2	Cali, H. Cunha	54
3	Zoófilo, V. Ferreira	52
2—4	B. Amargo, L. Rigoni	58
5	Lapacho, G. Queiroz	60
6	Capiberibe, A. G. Silva	54
7	Hallaú, N. Corre	56
3—8	Taroux, A. Portilho	54
9	Maestrial, H. Lima	56
10	Soveo, J. Marinho	60
11	Gigli, W. Andrade	54
4-12	Doutorzinho, J. Carlindo	54
13	Fanurgo, N. Corre	60
14	Sea Prince, I. Souza	54
15	Par de Seis, L. Lebitez	58
»	Landgrave, Nielevisk	54

8º PAREO — 1300 METROS — Cr$ 55.000,00 — às 17,00 horas — (BETTING)

		quilos
1—1	Bomarsol, H. Cunha	56
2	Hermano, F. G. Silva	52
2—3	Dourados, U. Cunha	52
4	Genazzano, I. Souza	52
3—5	Tejo, L. Rigoni	58
6	Onisco, J. Silva	52
7	Palafrem, A. G. Silva	52
4—8	Astro, H. Lima	60
9	Tesôro, J. Tinoco	52
10	Jonie, C. Paranhos	52

ANÁLISE DAS CARREIRAS

GUINALDO

Nesta primeira competição, são quatro os nomes à destacar: Hoyden, Dores do Campo, Orchita e Lufada. Qualquer dessas pode vencer sem surprêsa. Daremos o nosso voto a Dores do Campo, com Lufada na escolta. Orchita depois.

★

Carreira tipicamente para "matungas e matungos", a segunda do programa. Nela, destacamos: Irony, Ispalmen, Télus e a parelha El Bandolero-Jarazal. Ficamos com Ispalmen e Télus, temendo a Irony. Jarazal é azar

★

No campo dêste terceiro páreo, a estreante Interessa? tanha destaque sôbre as demais, pois vai correr em turma acessível. Será a nossa barbada de hoje. Para formar a dupla com Interessa?, marcamos Itajubá.

★

Outro páreo, em que parelheiro estreante leva nítida vantagem sôbre os concorrentes à prova: FINITO. Corre bem na pista e na distância, e leva a "tocada" de Rigoni. Seus rivais: Feriado, Undalo, Sorcier e Maharajá

★

Vamos agora à quinta carreira: Larousse reaparece, depois de derrotar o parelheiro Rubí na distância de 1.600 metros, marcando o tempo de 100", na pista de areia. E' barbada novamente. Scipião, Horban e Ulisses são rivais

★

Nesta carreira que marca a primeira dos "bettings", vamos marcar o parelheiro Bomarchuêco, que volta em distância favorável. Seus adversários mais fortes são: Camponês, Dimanche, Histórico e o estreante Hircanito

★

Vamos ao páreo "loteria", onde escolhemos o Doutorzinho que está cada vez melhor. Todavia, encontrará em Beijo Amargo, Ramirez e Sovéo, fortes concorrentes. Tarbux é o melhor azar desta "loteria gaveana".

★

Encerrando a "análise", selecionamos Dourados que está tinindo. Tejo que volta em turma fraca. Bomarsol gostando da distância. Astro em pista de agrado e Jonie, de volta com bom trabalho. Marcamos Tejo com Dourados

NOSSAS INDICAÇÕES:

Dores do Campo — Lufada — Orchita
Ispalmen — Télus — Irony
Interessa? — Itajubá — Jontenes
Finito — Sorcier — Marahjá
LAROUSSE — HORBAN — SCIPIÃO
Bomarchuêco — Camponês — Hircanito
Doutorzinho — Tarbux — Ramirez
Tejo — Dourados — Bomarsol

AJUDE A IMPRENSA POPULAR

ACUMULADAS:

Vencedor:	Duplas:	Placês:
INTERESSA?	4.º a 23	ISPALMEN
FINITO	5.º a 13	JONTENES
LAROUSSE	6.º a 13	LAROUSSE
TEJO	7.º a 34	TARBUX

A Barbada: LAROUSSE
O Tiro: INTERESSA?
O Placê: FINITO
A Dupla: 5.º a 13

O TÉCNICO SUECO MODIFICARÁ O SISTEMA

GOTEMBORG, 25 (FP) — "O jôgo que disputaremos no próximo domingo contra o Brasil pelo título mundial de futebol será difícil, certamente, mas a nossa equipe, que alia tão bem o método com improvização, é tão completa e tão bôa, que pode perfeitamente vencer os brasileiros", declarou à "France Presse" George Raynor, treinador inglês dos suecos.

"Modificaremos ligeiramente a nossa tática habitual — disse Raybor — sem por isso modificar o nosso estilo. Com efeito, seria um erro mudar muito a tática e o estilo sob o pretexto de se adaptar ao adversário É preciso deixar à equipe sueca a sua liberdade de ação a fim de que construa e se imponha. Deve-se também deixar margem à improvização. Os oportunistas, que jogam essencialmente no contra-ataque reduzem forçosamente as suas probabilidades de vencer. O melhor futebol acaba sempre por triunfar. Nós dominamos os alemães durante os primeiros vinte minutos sem conseguirmos marcar um gôl. Fomos, mesmo, vazados. Os nossos atacantes desperdiçaram belas ocasiões, o que acontece, aliás, a tôdas as equipes. Depois, os melhores se impuseram. O essencial e jogar bem a pelota e construir".

APESAR DA CONTUNDENTE GOLEADA SÔBRE A FRANÇA:

Duvidam os Jornais Suecos Que O Brasil Tenha Jogado a Sério

"Foi possível verifica-se quando é dado jogar futebol de uma maneira elegante, artística e eficaz, mesmo quando os jogadores não se empregam a fundo"

ESTOCOLMO 25 (FP) — As primeiras edições de todos os jornais suecos dedicam sua primeira página aos resultados das semi-finais da Taça do Mundo de futebol: «A Suécia finalista pela primeira vez, declara, num título em oito colunas, o «Dagnes Nyneter», enquanto «Stockholm Tidningen» apresenta, no título: «Estamos preparados para uma final ideal contra o Brasil».

BELO ESPETÁCULO

Em sua página de ... o «Dagens Nyheter» ... se refere ao sucesso do Brasil contra a França: «Uma fenômenal vitória brasileira, por 5 x 2 perante 27.000 espectadores, «prosseguindo: «Os 25 minutos dessa partida foram, sem qualquer discussão, o que de melhor se viu desde o início do Campeonato Mundial. Foi tão belo, que êsse jôgo nos transportou para um mundo inesquecível».

Zagalo, "rápido como o vento"

A CONTUSÃO DE JONQUET

O jornal diz, em seguida: «O ardor combativo dos franceses não foi ofuscado pela contusão de Jonquet embora ... tricolor ... a equipe. Por outro lado, se o setor ofensivo francês brilhou, a retaguarda foi muito mais frágil. Quanto ao Brasil, segue de sucesso em sucesso ... jogadores aliam uma ... determinação a um ... entusiasmo».

JOGOU A SÉRIO?

A seleção francêsa foi inteiramente sobrepujada», declara o «Stockholm Tidningen», «Terá a seleção do Brasil levado a sério êsse encontro? Poder-se-ia duvidar, observando os brasileiros jogarem, e mais do que êstes, os francêses podem-se dar por satisfeitos com o resultado de 5 x 2».

NÃO DERAM TUDO

O cronista do «Stockholm Tidningen» acrescenta: «Outrossim, foi possível verificar-se quanto é dado jogar futebol de uma maneira elegante, artística e eficaz, mesmo quando os jogadores não se empregam a fundo».

RÁPIDOS COMO O VENTO

«Três tentos para o negro Pelé», é o sub-título do jornal, que apresenta os detalhes do jôgo, classificando Garrincha como «fenomenal» ponteiro direito. «Êle e Zagalo», acrescenta, são rápidos como o vento. Os francêses se chocaram contra uma defêsa intransponível. Quanto ao seu ataque, o trio Bonzaine-Kopa-Piantoni sòmente foi perigoso em duas ou 3 investidas, tendo-se cansado ràpidamente principalmente Piantoni».

O TENTO FOI LEGÍTIMO

O mesmo jornal publica, outrossim, uma fotografia, onde se vê a pelota penetrar no ... por Zagalo, aos 14 minutos. Sabe-se que o juiz invalidou êsse tento. Comentando ... o mesmo foi válido.

JONQUET NÃO PODERÁ ENFRENTAR A ALEMANHA

As espôsas dos franceses regressaram a Paris — Sábado contra a Alemanha e domingo assistirão Brasil x Suécia

SATSJOEBADEN, 25 (FP) — Robert Jonquet, o jogador da equipe de futebol da França ferido ontem no "match" contra o Brasil, deverá passar pelo exame radiográfico. Teme-se uma fratura do perônio.

Está assentado que Jonquet não poderá manter o seu lugar contra a Alemanha no sábado próximo, em Gotemburgo, no "match" pela disputa do terceiro lugar do campeonato mundial.

Por outro lado, regressaram a Paris hoje de manhã as espôsas e os parentes dos jogadores da equipe da França que haviam chegado ontem.

O dia de hoje será dedicado ao repouso pelos tricolores, mas o treinamento será recomeçado amanhã, pela manhã A equipe francesa seguirá de trem na sexta-feira, para Gotemburgo, donde regressará a Estocolmo depois do encontro com a Alemanha, a fim de assistir à final Brasil x Suécia.

Na segunda-feira, os franceses regressarão a Paris.

Fontaine é Ainda o Artilheiro

ESTOCOLMO 25 (FP) — Terminados os jogos em disputa das semifinais, é a seguinte classificação dos melhores artilheiros:

1º — Fontaine (França) 9 "goals";
2º — Rahn (Alemanha), 6;
3º — Empatados: Pelé (Brasil), e Hamrin (Suécia): 4.
5º — Empatados: Vavá (Brasil), Simonsson (Suécia) ... Parland (Irlanda), Zikan (Tcheco-Eslováquia), Tichy (Hungria) Alex Ivanov (URSS), Corbatta (Argentina), Vasilijevic (Iugoslávia) e Piantoni (França) — 3 "goals".

Forte Cerração Caiu Sôbre a Presidente Dutra: Desastres Com Vítimas e Varias Colisões

A falta de visibilidade provocou os acidentes da madrugada e manhã de ontem — Em dois desastres 14 vítimas

Forte nevoeiro caiu sôbre a Rodovia Presidente Dutra e Avenida das Bandeiras na madrugada passada, impedindo a visibilidade e, em consequência, provocando dois desastres, nos quais várias pessoas saíram feridas. O primeiro ocorreu na ponte do retôrno, entre a Avenida das Bandeiras e a Av. Brasil, e o segundo na Avenida Presidente Dutra, quilômetro 1.

COLISAO DE CAMINHÕES

O caminhão chapa RJ. .. 13-38-06, dirigido por Clarindo Pires (30 anos, casado, rua Pirari, 53, Gramacho) na ponte de retôrno da Avenida das Bandeiras colidiu com o caminhão chapa SP. 40-34-02, dirigido por Joaquim Farias. Desgovernando-se, o primeiro veículo entrou pelo pôsto de gasolina da «Atlântic», situado no número 260 da Rua Maba, indo cair num brejo. Os dois veículos ficaram seriamente danificados. Saíram feridos, além dos motoristas, o ajudante Josias Alcântara Pinto, tendo sido medicado no Hospital Getúlio Vargas. As autoridades do 21º Distrito Policial registraram o fato.

OUTRO DESASTRE

Ainda em consequência da forte neblina e como decorrência do primeiro desastre, o trânsito ficou interrompido e o micro-ônibus da EVANIL chapa 10-73-15, cujo motorista fugiu, chocou-se com a trazeira de um autocarga, carregado de tecidos e creme de milho. Em consequência, saíram feridos, além da trocadora, Norma Rodrigues da Silva, as seguintes pessoas:

Geraldo Valdomiro Gomes (Rua Delfino Morais, sem número); Clidenor Batista Lima (Rua Erminda número 335); Marcelino Gomes da Silva (rua Oliveira, 168; Célia Oliveira Santos (Rua Feresinha Pinto, 125); Lourival Alves Barcelos (rua Rocha Leão número 22); Dinilia Ramos Lopes (rua Emilia Matias, 300); Judith Espala Oliveira da Cunha (rua Francisco Melo, 54); Reginaldo Conceição Hiot (rua Juvenal Valadares, 324); Fernando da Rocha e Silva (rua D. Lote 24, sem número), e José Carvalho Neto, Paranapanema número 669, o qual foi socorrido no Hospital Getúlio Vargas. Todos com contusões e escoriações retiraram-se.

OUTRAS COLISÕES

Além dos dois desastres com vítimas, outras colisões ocorreram na Rodovia Presidente Dutra, a saber: o ônibus da Viação Cometa, chapa 18-52-55 chocou-se com o caminhão chapa 7-52-37; o carro particular chapa . . 9-46-17 chocou-se com o micro-ônibus da EVANIL, chapa 10-53-52; um outro micro-ônibus daquela emprêsa estava caído à margem da estrada e o carro particular, chapa 11-99-07, havia caído também à margem da rodovia, devido à cerração.

Ano XI ☆ Quinta-Feira, 26 de Junho de 1958 ☆ N.º 2.454

Imprensa POPULAR

DIRETOR: PEDRO MOTTA LIMA

E' assim o trânsito nesta cidade de São Sebastião do Rio de Janeiro, onde a vida do carioca está sempre ameaçada de extinguir-se sob as rodas de um ônibus, lotação ou automóvel. Será que a proibição do uso da buzina contribuirá para maior segurança dos pedestres?

CONDECORADO O MINISTRO HAROLDO VALADÃO — Presentes numerosas personalidades dos círculos políticos, sociais e culturais do país, o embaixador da França, sr. Bernard Hardion, condecorou ontem à tarde com a medalha de Oficial da Legião de Honra, o professor Haroldo Valadão, catedrático de Direito Internacional Privado da Universidade do Brasil e da Universidade do Rio de Janeiro, e ministro do Tribunal Superior Eleitoral. Na (foto), um flagrante da solenidade

ESTÁ EM VIGOR, A PARTIR DE HOJE, A LEI DO SILÊNCIO (SEM MULTAS)

Fala à nossa reportagem o sr. José Seabra, assessor técnico do gabinete do secretário do Ministério do Interior e Justiça — A cobrança das multas, porém, depende de estudo por parte da Prefeitura — Proibido o uso da buzina na zona urbana da cidade

— Deverá entrar em vigor amanhã, a nova «Lei do Silêncio» que proibe o uso da buzina, na zona urbana da capital da República, — foi o que declarou, à reportagem da IMPRENSA POPULAR, na tarde de ontem, o sr. José Seabra, asessor técnico do gabinete do secretário do Ministério do Interior e Justiça.

Continuando, afirmou o sr. Seabra:

— Não acredito, entretanto, que a partir de amanhã seja pôsto em prática a aplicação das multas previstas na referida lei. Até o momento o Prefeito ainda não aprovou a minuta do acôrdo, que lhe foi apresentado pela comissão encarregada de estudar o assunto, sôbre a aplicação das multas e sua arrecadação.

Prosseguindo em suas declarações, afirmou o nosso entrevistado:

— A comissão chegou a conclusão de que a fiscalização e arrecadação das multas deverão ficar a cargo do Serviço de Trânsito, sendo que 50% das multas deverão ser entregues à Prefeitura.

DEPENDE DO MINISTRO DA JUSTIÇA

— O diretor do Serviço do Trânsito, — continua o sr. Seabra — julgou-se incompetente para assinar êsse acôrdo. Assim, a comissão julgou por bem sugerir ao sr. Negrão de Lima para solicitar ao Ministro da Justiça a delegação de poderes a alguém para assinatura do referido acôrdo.

CAMPANHA DE ESCLARECIMENTO

— A própria lei — assevera o sr. Seabra — determina que se faça em tôda a zona de sua aplicação, uma campanha de esclarecimento entre pedestres e motoristas.

Finalizando, declarou-nos o sr. José Seabra:

— A comissão solicitou também ao sr. Negrão de Lima, fôsse estabelecido, para a aplicação da Lei do Silêncio, apenas o centro da cidade.

ANIVERSÁRIO DE «LEITURA»

A direção da Revista «Leitura», festejando o aniversário de fundação dêsse órgão, levará a efeito no próximo dia 28, uma festa no restaurante «A Flôres», na Tijuca. Como atrações, tomarão para o famoso «Bumbameu-boi», do Maranhão. O conjunto da velha guarda de Pixinguinha, e ainda um show com artistas de rádio e televisão. A festa, que será iniciada às 15 horas, prosseguirá até 21 horas.

Preço 1,50

Paisagem do Sertão Baiano Transformada Por um Açude

Agricultura e pescado desenvolvem-se onde havia apenas aridêz — A história do açude Jacuruci

O açude Jacurici, construido em Itiúba, no interior da Bahia, pelo Departamento Nacional de Obras Contra Secas, em 1957, com a capacidade de 150 milhões de metros cúbicos êste ano, após enchente do rio Jacurici recebeu 120 milhões de m3 em poucos dias.

Sôbre o peixamento dessa enorme massa de água, declarou o técnico em piscicultura Rui Meneses que, em abril último, foram lançados nesta barragem 500 apaiaris ou acarás-açú, e que nele já existem pescarias de curimatã, mandi piau, alimentando populações dos arredores e das cidades vizinhas. Os peixes nativos do rio Jacurici, após concluído o açude, ali se multiplicaram em ótimas condições, o mesmo sucedendo nos outros açudes do "polígno das sêcas".

POSTO DE PISCICULTURA DE JACURICI

O técnico Rui Meneses, após frisar que o Serviço de Piscicultura do DNOCS já enviou à Bahia um biólogo a fim de escolher, à jusante de Jacurici, o local para a construção de um Pôsto de piscicultura, encareceu:

— A construção dêsse Posto virá beneficiar numerosos açudes do Estado, com 379.849 Km2 no "polígno das sêcas", exatamente 33 por cento da área total dêste.

Referindo-se ao Posto Agrícola do Serviço Industrial, em pleno funcionamento no Jacurici, o técnico Meneses acentuou que a irrigação, embora incipiente, já proporcionou mais de 5 toneladas de tomates por hectares, e milhares de melões e côcos, toneladas de pepinos, repolhos etc.

Os coqueiros começaram após êsse trabalho, a produzir com dois anos e meio. São enormes as possibilidades do "polígno", possibilidades que se dinamizarão através da reforma agrária.

AJUDE A IMPRENSA POPULAR

Começa Hoje, na Faculdade de Filosofia, O Seminário de Problemas Atômicos

Aberto o conclave a tôdos os interessados, declara à nossa reportagem o prof. Heitor Correia, secretário da Faculdade Nacional de Filosofia — O programa do conclave

Será instalada hoje, às 20 horas, na Faculdade Nacional de Filosofia, à Av. Antônio Carlos, 40, o Seminário de Problemas Atômicos, que tem o patrocínio da Comissão Nacional de Energia Nuclear. O Conclave terá como secretário o professor Mozart Azevedo, da FNF.

DESEJAM COLABORAÇÃO DE TODOS

A propósito dessa importante iniciativa, nossa reportagem teve oportunidade de ouvir o professor Heitor Silva Correia, secretário da Faculdade Nacional de Filosofia, que nos declarou:

— O Seminário, tendo em vista os importantes assuntos dos quais se ocupará, não poderia ter um âmbito restrito. Dêsse conclave, acentuou, poderão participar todos aqueles que estejam interessados nos problemas a serem ventilados. Finalizamente, concluiu, tivemos pouco tempo para a sua preparação, o que influiu na própria distribuição dos convites que talvez não cheguem em tempo a muitos destinatários.

PROGRAMA

São os seguintes os temas a serem debatidos:

1ª Sessão — dia 26 às 20 horas, na Faculdade Nacional de Filosofia, Avenida Presidente Antônio Carlos, nº 40, presidente: professor João Cristóvam Cardoso, 1 — Abertura do Seminario, seus objetivos; 2 — O Problema Atômico Brasileiro e a Comissão Nac. de Energia nuclear, almirante Otacílio Cunha; 3 — A Política Atômica Brasileira, deputado Dagoberto Salles.

2ª Sessão — dia 27, às 20 horas, no mesmo local, presidente almirante Alvaro Alberto da Mota e Silva. Temas: 1 — O treinamento técnico-científico em Energia Nuclear, professor João Cristóvam Cardoso; 2 — Aspectos Econômicos da Energia Nuclear, ministro Dias Carneiro.

3ª Sessão — dia 30, às 20 horas, na Faculdade de Filosofia Ciências e Letras da Universidade do Rio de Janeiro, rua do Bispo, 334, presidente almirante Otacílio Cunha. Temas: 1 — As prospecções aerocintilométricas, suas vantagenes, limitações e importância no panorama atômico nacional: professor Carlos Eugênio Magarino Tôrres; 2 — Contribuição da Radioquímica à Tecnologia Nuclear, professor Jacques Damon.

4ª Sessão — dia 1 às 20 horas, na FFCL da URJ, presidente, prof. Nei Cidade Palmeiro. Temas: 1 — Energia Elétrica de origem nuclear; usinas termonucleares e tradicionais; Aspectos do problemas no Brasil, pr. Mota Resende; 2 — Detritos radioativos e contaminação radioativa, eng. Francisco Guimarães Filho.

5ª Sessão — dia 2, às 20 horas, na FFCL da URJ, presidente, prof. Olímpio da Fonseca. Temas: 1 — Efeitos patológicos das radiações atômicas, dr. Luiz Renato Caldas; 2 — Isótopos radioativos em medicina, biologia e agricultura, prof. Mozart Azevedo.

6ª Sessão, dia 3, às 20 horas, na FNF da UB, presidente, prof. Eremildo Viana. Temas: 1 — Perspectivas para a engenharia nuclear no Brasil, prof. Hervásio de Carvalho; 2 — Alguns aspectos atuais das pesquisas nucleares, prof. J. Leite Lopes. 3 — Encerramento: conclusões, recomendações.

Recital Chopin e Filmes Musicais

A Discoteca Pública do Distrito Federal realizará hoje, uma audição coletiva com um Recital CHOPIN. Após a audição serão exibidos diversos filmes musicais com Hilfetz, Rubonstein, Segovia e outros. O início do recital está marcado para 14,30 horas, na sede daquela casa de música à Avenida Almirante Barroso, 81 — sétimo andar, sala 707.

Inaugurada a Praça dos Artistas

Com a presença do prefeito Negrão de Lima, do ministro da Educação, sr. Clóvis Salgado, artistas e intelectuais, foi inaugurada ontem a Praça dos Artistas, situada na Praça Paris, próxima a estátua do Marechal Deodoro, e destinada a escolher os bustos de personalidades marcantes de nossa vida artística. Na oportunidade, foi prestada uma homenagem a Carmen Gomes, entregando-se à visitação pública o busto de bronze dessa artista lírica.

Mães Aprenderão a Preparar Alimentação Para os Filhos

A partir do próximo dia 1.º terá início uma série de cursos populares — Iniciativa da Campanha da Merenda Escolar

— Uma série de cursos populares, destinados a prestar orientação alimentar às mães, no campo da preparação de complementação alimentar para os filhos em idade escolar, será iniciada no próximo dia 1º de julho, sob os auspícios da Campanha Nacional de Merenda Escolar — informou à reportagem o nutrólogo José Evangelista, chefe da Assessoria Técnica dêste órgão do Ministério da Educação e Cultura.

A duração média dêstes cursos será um mês, tempo considerado razoável para uma tomada de contáto com diversos conhecimentos ligados à Nutrição. Os locais das aulas serão sempre escolhidos levando-se em consideração o fator número de alunas. Daí, o primeiro dêles já estar marcado para o Conjunto Residencial do IAPI na Penha.

TEMAS PARA ESTUDOS

— Os assuntos que serão alvo do programa que pretendemos realizar são poucos e encarregaremos pessoal altamente qualificado para as aulas — prosseguiu o dr. José Evangelista. O programa das diversas matérias que serão incluidas no programa experimental já está pronto.

Cinco disciplinas apenas merecerão nossa atenção no primeiro curso: Princípios gerais de Nutrição, Noções de Puericultura, Princípios de Higiene, Economia Doméstica e Arte Culinária Esperamos obter rendimento nesta iniciativa, que apresentará grande utilidade para as mães, principalmente na organização de cardápios para seus filhos e na feitura das merendas levadas para a escola. Assim, estaremos realizando trabalho integral pois oferecemos complementação alimentar nas escola e ensinaremos a preparação da mesma para as que assim desejarem — concluiu o dr. José Evangelista.

Curso de Didática Para Cegos

O Instituto Benjamim Constante, do Ministério da Educação e Cultura, comunica aos professores interessados que continuam abertas as inscrições para o curso de Especialização em Didática para Cégos, que fará realizar em sua sede, à Avenida Pasteur, 350, de agôsto a novembro do ano em curso.

Poderão candidatar-se a êste curso, professores diplomados pelas Faculdades de Filosofia e Escolas Normais, os possuidores de registro de professor pela Prefeitura do Distrito Federal e os que estejam lecionando em escolas destinadas a cégos desde 1956. Logo após o término do prazo para as inscrições, deverá ser anunciada aos candidatos a data da prova de seleção.

Ensino Industrial

O ensino industrial no Brasil tem-se expandido em ritmo muito mais vagaroso do que o dos ramos em que se subdivide o ensino médio. Essa observação, surpreendente num País em que o desenvolvimento da indústria se processa em velocidade incomum, decorre do confronto dos dados divulgados pelo IBGE, referentes ao período de onze anos que vai de 1947 a 1957. Enquanto o ensino normal teve um incremento correspondente a 97%, o secundário a 114%, o comercial a 65%, o agrícola a 17%, para o ensino industrial a cota de aumento foi de apenas 3%.

Temporada Lírica de Niterói

Hoje, será representada no João Caetano da vizinha cidade a popularíssima ópera "La Traviata", de Giuseppe Verdi.

A protagonista será Diva Pieranti, que tem em "Violeta Valery" uma grande criação, com outros valores nacionais no elenco: Paulo Fortes, Alfredo Colósimo, Guilherme Damiano, Constant Morel, Newton Paiva, Loretta Lacce e Nino Crimi.

Regência do Maestro Mário De Bruno, apresentando cenários de Mário Conde e coreografia de Dennis Gray. Côro e Orquestra do Teatro Municipal.

INVENTORES APRESENTAM MAIS ALGUNS ENGENHOS

Os inventores filiado ao Instituto Brasileiro de Inventores estiveram reunidos para tratar de problemas ligados ao "stand" que pretendem apresentar na Exposição de Indústria e Comércio a realizar-se em julho, nesta Capital. Foi tornado público na ocasião que o Govêrno do Estado de São Paulo, além de ceder um local para sede da Associação Paulista de Inventores, liberou uma verba de 150 mil cruzeiros para ajudar nas despezas do "stand" a ser apresentado e, finalmente, criou um prêmio em dinheiro (importância não revelada) para o invento de maior valor social e econômico. Lamentou-se que as autoridades federais e dos demais estados não dispensem aos inventores maior atenção.

O QUE TEM MAIS DE MIL ANOS TAMBE'M PÔDE MELHORAR

Uma modificação na agulha das máquinas de coser, imaginada pela inventora profa. Flora de Medeiros e apresentada na reunião do IBI, torna tão fácil enfiar a linha na agulha que até um cego poderá fazê-lo sem dificuldade. Segundo o inventor o sistema usado até agora data de antes de Cristo.

O inventor sr. Velard da Cunha Borba apresentou um tipo de tinta indelével de baixíssimo custo (Cr$ 2,00 por litro) e ótimos resultados.

Um estante desmontável, de madeira e sem pregos parafusos ou cola simplesmente à base de encaixes foi apresentado, pelo brasileiro naturalizado Paulo Bocranier. Um brinquedo de luxo denominado "Carro Motorizado" foi apresentado pelo sr. Francisco Gonçalves.

Para evitar desastres de trem em qualquer sistema ferroviário, o inventor Arno Frank, engenheiro, criou um novo "Sinalizador Elétrico".

Quem Compra na Fábrica Paga Menos

Isto acontece no Amaury onde existem blusões a partir de Cr$ 100,00. Vários modelos diferentes para todos os preços Pulower de lã pura a Cr$ 700,00, 750,00 e 800,00 Espetacular blusões xadrez de lã a Cr$ 85,00. Preços especiais para revendedores. Rua da Alfândega 318 — 1º andar. Rua Vinte de Abril, 7 loja. Rua José Mauricio 286-A, na Penha. Av. Nilo Peçanha 276. Casas E. do Rio

AUMENTADO O TRANSPORTE DE MINÉRIO PARA O D.F.

A Central do Brasil transportou, no ano passado, o total de 2.900.168 toneladas de minério, o que representa um aumento de mais de 354.000 toneladas em relação ao transportado em 1956. Dêsse minério, 1.433.473 toneladas foram destinadas à Siderurgia de Volta Redonda, sem incluir as 577.261 toneladas de carvão que a Central transportou para a mesma.

O restante do minério transportado, na ordem de mais de 1 milhão de toneladas, compreendendo ferro, manganês e fundentes, foi destinado às outras indústrias nacionais e à exportação.

DIRIGE-SE AO S.T.F. O SINDICATO DOS PROFESSÔRES

Desde o dia 12 de novembro de 1956 que os Sindicato dos Estabelecimentos de Ensino instauraram dissídio coletivo jurídico para que decidisse a Justiça sôbre a vigência, ou não, da Portaria 204, de 1945, a qual fixa os salários do magistério particular. Há mais de ano e meio, portanto, que a questão se agita perante o Judiciário, apesar dos constantes apelos dos professôres de todo o País, no sentido de que à mesma se desse pronta e definitiva solução.

No julgamento do dissídio, o Tribunal Superior do Trabalho, contrariando sua anterior jurisprudência, decidiu que a citada Portaria não tem mais validade face à Constituição de 1946, o que levou o Sindicato dos Professôres do Rio de Janeiro e outros a recorrerem para o Supremo Tribunal Federal, a fim de que o seu Pleno se pronunciasse sôbre a matéria.

Depois de proferido o acôrdão do Tribunal Superior do Trabalho, as duas Turmas do Supremo Tribunal Federal, por mais de uma vez, têm-se manifestado em favor da eficácia da Portaria 204, o que fortalece a confiança dos professôres de que, julgando o recurso extraordinário por êles interposto, confirme o Pleno da nossa mais alta Côrte de Justiça aquela eficácia.

Para mais rápida apreciação do assunto pela Côrte Suprema, o que estancará os graves prejuizos que vem sofrendo em seus salários todo o magistério particular brasileiro, em data de 23 decorrente, dirigiu o Sindicato dos Professôres do Rio de Janeiro, ao Presidente do Tribunal Superior do Trabalho, o telegrama seguinte, o qual, dada a sua relevância, merecerá, sem dúvida, a devida atenção. Ei-lo:

"Exmo. Sr. Ministro Presidente do Tribunal Superior do Trabalho —Diretoria do Sindicato dos Professôres do Rio de Janeiro solicita respeitosamente dignar-se V. Excia. apressar despacho recurso extraordinário Processo DC-3 barra 56, considerando suma importância para professorado brasileiro solução urgente êsse dissídio coletivo jurídico pelo Supremo Tribunal Federal, a fim pôr-se definitivamente têrmo a controvérsia sôbre vigência Portaria 204 que regula salário magistério particular. Saudações. As. José de Almeida Barreto — Presidente".

ASSASSINADO O REPORTER COM UM TIRO NO CORAÇAO

Joel Borges Pacheco trabalhava na "Luta Democrática" — Pagou com a vida por denunciar o crime de um celerado — Cinco filhos na orfandade — Era muito estimado entre seus companheiros de imprensa

Joel Borges Leal Pacheco (casado, 28 anos, av. Niceia, 559, em Edson Passos, Nova Iguaçu), reporter-fotográfico do jornal «Luta Democrática» e um dos companheiros mais estimados no meio da reportagem policial da Capital da República, foi assassinado covardemente a tiros e teve o rosto deformado por uma série de violências praticadas pelos seus algozes que esperaram a sua passagem num local ermo e escuro de Edson Passos, onde, então, cometeram o bárbaro homicídio, fugindo em seguida. Joel regressava de uma festa na rua Dr. Godoy, 899, residência de Moisés Cordeiro de Abreu, que festejava o noivado de sua filha Maria Helena Faria de Abreu com Augusto César. O repórter ali ficou até as duas horas da manhã, quando saiu em companhia de um amigo que o deixou perto de casa.

Antes, Joel e seu amigo, deram com um grupo de oito pessoas, que se dispersou à sua aproximação. Às 3 hs., o motorista de um ônibus encontrou o corpo do jornalista caído na esquina das ruas Abel Alvarenga e Uranos. O fato foi comunicado, então, ao sub-delegado de Mesquita que, no local, constatou que Joel fora abatido com um tiro à altura do coração e outro no braço esquerdo, tendo ainda o rosto ensanguentado e deformado pelas pancadas que recebeu.

SUSPEITAS

As suspeitas iniciais recaíram sôbre o indivíduo Enésio de tal que, dias antes, baleou Moises Cordeiro, sem motivo algum, tendo o jornalista escrito uma reportagem a respeito, em seu jornal. Presumem as autoridades que Enésio tenha sido o autor do crime, cometendo-o por vingança. Uma outra hipótese aventada foi a de que o crime teria caráter passional, já que atribuiram o jornalista uma conquista amorosa, na festa que compareceu.

Entretanto, por um motivo ou outro, o certo é que êste crime não poderá permanecer impune e as autoridades terão que descobrir seus autores. Joel era um bravo reporter policial, não temendo, nunca, nenhuma situação difícil. Era um companheiro leal que não se deixava intimidar, sua morte está sendo muito lamentada por seus colegas da imprensa.

Joel Borges Leal Pacheco deixou viúva a senhora Maria Rita da Silva Pacheco que está esperando o sexto filho.