DESCOBERTO NOVO ROUBO NO DEPARTAMENTO DOS CORREIOS!

Quadrilha organizada retirava os valores das malas postais, notadamente as oriundas da China e do Japão — Só em bibelôs, na casa de um dos criminosos, foram encontrados 800 mil cruzeiros — O bêbedo dizia que «sabe de tudo» e foi levado para contar à polícia

DURANTE as diligências efetuadas pelos investigadores da Delegacia de Roubos e Falsificações, encarregados de esclarecer o assalto ao Departamento de Correios e Telégrafos, foi prêso ontem o funcionário do DCT Jamil Bilatis (27 anos, casado), residente na rua Aparé, 406, e que ocupava o cargo de motorista do Inspetor Geral dos Correios.

Jamil Bilatis foi prêso unicamente por andar armado com revólver, sem o devido porte-de-arma. Inquerido habilmente pelos policiais, acabou confessando que, juntamente com outros três colegas seus, arrombava as malas vindas do exterior (especialmente as do Japão e China), delas tirando seus valores.

Inquerido, o motorista não titubeou em delatar seus comparsas, que são: Aridio Carvalho (27 anos, casado), condutor de malas, morador na Avenida Santa Cruz, 3.871, que agia como o chefe intelectual da quadrilha apontando aos comparsas as malas que continham maiores valores; Antonio Pinto de Azeredo Filho (31 anos, casado), vulgo «Já Morreu», residente na rua Teixeira de Castro, rua A — Bloco 39 — Apto. 39, motorista, servindo no departamento onde se deu o roubo dos 18 milhões; e o terceiro é um individuo que também trabalha nos Correios, mas que até agora não foi identificado sabendo-se apenas chamar-se Francisco.

800 MIL CRUZEIROS EM BIBELOS

Na residência de Aridio Carvalho foi encontrada parte do produto dos furtos da quadrilha, avaliada em 800 mil cruzeiros, sendo o material mais custoso em mercadorias japonêsas, como bibelôs, colchas, lençóis, toalhas e diversas miudezas.

BEBEDO DIZIA SABER TODA TRAMA

Os investigadores que trabalham no caso, conseguiram prender ainda o servente Umberto dos Santos, que, visivelmente embriagado, postou-se na entrada do Departamento do DCT, onde se deu o roubo, dizendo que sabia de tôda a trama do roubo, e também os nomes de seus autores. Igualmente, foi detido o zelador do prédio onde se deu o assalto, e que teria em seu poder uma cópia fiel da chave que abria a Caixa forte da Tesouraria.

VETADO O PROJETO QUE TRANSFERIA A CENSURA PARA O M. DA EDUCAÇÃO

RAZÕES ALEGADAS PELO PRESIDENTE DA REPÚBLICA PARA NEGAR SANÇÃO AO PROJETO

O presidente da República negou sanção ao projeto que visava a transferir para o Ministério da Educação e Cultura o Serviço de Censura de Diversões Públicas do Departamento Federal de Segurança Pública, por considerá-lo inconstitucional e contrário aos interêsses nacionais.

Ao comunicar, em mensagem ao presidente do Senado Federal, as razões do veto, o chefe do Govêrno esclarece que a proposição, ao estatuir em seu art. 7º que a cen-

(Conclui na 2ª Pag.)

ADIDOS AERONAUTICOS VISITAM BRASILIA — O Estado-Maior da Aeronáutica promoveu, ontem, uma visita dos adidos aeronáuticos estrangeiros acreditados junto ao govêrno brasileiro às obras da cidade de Brasília. Os militares foram recebidos no aeroporto da futura capital pelo major aviador Francisco de Assis, comandante do Destacamento da Base Aérea local, que se fazia acompanhar de todos os oficiais dessa Unidade. Percorrendo tôdas as obras em companhia do sr. Israel Pinheiro, os adidos aeronáuticos mostraram-se impressionados com o vulto dos serviços em curso. Na foto, um flagrante colhido quando os visitantes passavam em frente ao "Palácio da Alvorada", que se acha em final de construção.

SOMBRIAS PREVISÕES DA ONU SÔBRE A ECONOMIA DOS EE.UU.

Preço 1,50

QUEDA DE DOIS BILHÕES DE DÓLARES, ATÉ O FIM DO ANO, NAS IMPORTAÇÕES — BAIXA DAS COTAÇÕES DO CAFÉ — A ATIVIDADE ECONÔMICA CONTINUARÁ A CAIR DURANTE OS PRÓXIMOS MESES — SERÃO MAIS DURAMENTE ATINGIDOS O CANADÁ E A AMÉRICA LATINA (Texto na 5.ª pág.)

Intensa Fuzilaria Nas Ruas da Capital Libanêsa

Quarenta unidades da Sexta Frota norte-americana movimentam-se no Mediterrâneo Oriental — Também a Inglaterra faz ameaças — Provocação do govêrno libanês contra a Síria

TROCA DE CARTAS ENTRE OS PRESIDENTES KUBITSCHEK E FRONDIZI — A fim de dar conhecimento dos têrmos das cartas trocadas entre os presidentes Juscelino Kubitschek e Arturo Frondizi, chefe do govêrno argentino, o ministro do Exterior, sr. J. C. de Macedo Soares, reuniu, ontem à noite, no Itamarati, os representantes do rádio, da imprensa e da televisão. Em breves palavras pronunciadas antes da leitura dos documentos, disse o chanceler brasileiro que idêntica iniciativa estava sendo tomada em Buenos Aires, para divulgação dos mesmos. Em seguida, o embaixador Décio de Moura, secretário-geral do Itamarati, procedeu à leitura das missivas cujos textos damos na terceira página desta edição. Na foto, da Agência Nacional, um flagrante tomado na ocasião em que o ministro do Exterior falava à reportagem

Cinema e Luneta na Cinelândia

O Centro Brasileiro de Pesquisas Astrofísicas vem promovendo na Praça Floriano, na Cinelândia, diàriamente a partir das 19,30 horas, sessões de cinema com projeção de filmes científicos. O CBPA instalou também na Cinelândia uma lunêta para o público ver gratuitamente os atros. Tanto as sessões cinematográficas como a lunêta têm despertado grande interêsse do público carioca. O centro Brasileiro de Pesquisas Astrofísicas vem lutando pela recuperação do observatório de Morro do Valão, para que o mesmo seja entregue aos estudantes. Na foto, populares aguardam a sua vez de contemplar os astros.

Sábado, 28 de Junho de 1958 ☆ N.º 2.456

Imprensa POPULAR

DIRETOR: PEDRO MOTTA LIMA

Solucionado o Problema do Aumento Dos Trabalhadores da Light

Os atrasados serão pagos em duas parcelas, uma em julho e outra em agôsto — Os operários aceitaram o compromisso assumido pelo govêrno e pela Light — Parsifal foi homenageado — Apoio de Jango e Parsifal à luta do sindicato contra a Light — Solucionado também o caso do pessoal dos serviços telefônicos

Os trabalhadores nos transportes em carris urbanos, reunidos ontem em grande assembléia, na sede do Sindicato, decidiram aceitar a proposta da Light do govêrno com respeito ao pagamento dos atrasados relativos ao aumento de 20 por cento.

Segundo foi assegurado pelo vice-presidente da República, sr. João Goulart, e pelo ministro do Trabalho, sr. Parsifal Barroso, bem como

(CONCLUI NA 2ª PAG.)

SOCORRIDO PELA F.A.B. O FAROLEIRO DOS ABROLHOS

O drama vivido pelo faroleiro e sua família, que há mais de um mês estavam sitiados pelo mar enfurecido, sem receber mantimentos

Drama dos mais terríveis acaba de ser vivido pelo faroleiro do arquipélago dos Abrolhos, que ali habita juntamente com sua família. Como é sabido, naquela região do litoral sul da Bahia o mar apresenta-se, normalmente, agitado. Ultimamente, contudo, a fúria do oceano tem sido tal que impossibilita, pràticamente, a aproximação de qualquer tipo de embarcação. Uma tentativa nêsse sentido seria grande temeridade, tanto mais quanto as águas que circundam aquelas ilhas rochosas de alto mar são infestadíssimas de tubarões.

Em conseqüência, há mais

(CONCLUI NA 2ª PAG.)

Mais 400 Flagelados

Procedentes de Fortaleza, chegarão ao Rio, nestes dias, a bordo do "Soares Dutra" da Marinha de Guerra, mais 400 nordestinos. Êsses retirantes serão transportados para a Ilha das Flores, em cuja hospedaria permanecerão até serem encaminhados para Goiás, onde há lugar para quinhentas famílias de agricultores.

Petróleo Colombiano Por Lã Argentina

BOGOTÁ, 27 (FP) — Com um representante da "American International Investiment Corporation" de Nova York, Antóni A. Sastre, representante do presidente da República argentina Arturo Frondizi, assinou, na embaixada argentina, um acôrdo relativo às trocas de petróleo colombiano por produtos argentinos como lãs, materias primas e produtos manufaturados por intermedio da companhia norte-americana.

O acôrdo em questão se reveste do caráter de novidade pois que serão os capitais norte-americanos que financiarão as operações de importações e exportações entre interesses argentinos e colombianos.

Os importadores de produtos argentinos gozarão da cláusula de nação mais favorecida e a Argentina pagará o petróleo colombiano a preço do mercado internacional, gozando de privilégios análogos. Por outro lado a Argentina pagará o petróleo abrindo ao Banco da República, de Buenos Aires, uma conta em favor da Investment Corporation. O petróleo será transportado para bordo de petroleiros argentinos.

Escolhidos os Novos Ministros do Exterior, Trabalho e Viação

Negrão de Lima, Rômulo de Almeida e Lucas Garcez serão os titulares — O sr. Lúcio Meira irá para a Prefeitura — Não haverá substituições nos demais ministérios — Candidatura Velasco pelo Estado do Rio, para a Câmara

A reportagem política foi informada ontem à tarde de que já estavam resolvidas as modificações nos ministérios do Exterior, do Trabalho e da Viação, bem como a substituição do sr. Negrão de Lima na Prefeitura.

Para o Exterior irá mesmo o atual prefeito. O novo ministro do Trabalho será o sr. Rômulo de Almeida. O ministro da Viação será o sr. Lucas Garcez. Como compensação, o sr. Ademar de Barros terá futuramente à disposição do PSP um cargo na alta administração financeira. Quanto à ida do sr. Lúcio Meira para a Prefeitura tida igualmente como certa, esperava-

(Conclui na 2ª Pag.)

Chineses Ministram (In Loco) Técnica Agrícola

Numerosos funcionários especializados têm sido destacados pelo govêrno da China para a instrução dos agricultores, dentro dos mais modernos processos de tratamento e cultivo agrícolas. Acima vemos uma camponesa atenta aos movimentos da funcionária Wu Hou-Li, destacada para a provinciado Shansi. (Foto da Agência Nova China, especial para IMPRENSA POPULAR.)

Ontem, no Senado:

Aprovada a Continuação da COFAP

Em regime de urgência, concedido a requerimento do sr. Gilberto Marinho, o Senado aprovou ontem, contra apenas os votos dos srs. Rui Palmeira e Lino de Matos, o projeto que prorroga por mais um ano a vigência da lei que criou a Comissão Federal de Abastecimento e Preços (COFAP).

A proposição subiu à sanção do presidente da República.

DEBATE DE PROBLEMAS DE ENERGIA ATÔMICA

Serão Levadas às Autoridades as Sugestões Apresentadas no Seminário

Fala-nos o prof. Mozart Azevedo sob o conclave que ora se realiza na Faculdade Nacional de Filosofia

Prosseguem, com êxito, os trabalhos do Seminário de Problemas Atômicos, que

(CONCLUI NA 2ª PAG.)

O Conjunto Farroupilha representará, na URSS e na China, o lindo folclore gaúcho, com suas cantigas e suas danças

Aumento das Tarifas Telefônicas

Às primeiras horas da noite de ontem o prefeito Negrão de Lima declarou aos jornalistas credenciados no Palácio Guanabara que assinaria, se possível ontem mesmo, o decreto que aumenta as tarifas dos telefones e uma mensagem que será enviada ao Legislativo Municipal pedindo a criação de uma taxa de vinte mil cruzeiros para a aquisição de aparelhos telefônicos. Êsse será, senão o último, talvez um dos últimos atos do sr. Francisco Negrão de Lima como prefeito do Distrito Federal.

A Música Popular Brasileira Em Excursão Pela URSS e a China

Maria Helena Raposo, Conjunto Farroupilha, Jorge Goulart, Nora Ney e Dolores Duran viajarão hoje, às 17 horas — Um ótimo conjunto musical acompanhará a caravana

NÊSTE ano de 1958 a música popular brasileira tem sido exportada com grande intensidade. Em janeiro, Marlene iniciou sua temporada na França, culminando com as apresentações no famoso Teatro Olímpia, de Paris, e com tal sucesso que o seu contrato foi renovado por três vezes. Uma lei de autoria do deputado-compositor Humberto Teixeira possibilitou a ida, por conta do govêrno, do conjunto «Os Brasileiros», à Europa.

Foi um espetacular sucesso, o obtido por aquêles rapazes, executantes puros dos nossos diversos ritmos populares. E Elizete Cardoso acaba de regressar dos Estados Unidos, onde cantou acompanhada pelo excelente violonista que é Nanai.

NOSSA MÚSICA VIAJA NOVAMENTE

Hoje, às 17 horas, um avião estará partindo do Galeão, levando em seu interior nova caravana artística, desta vez em excursão à União Soviética e China.

CONCLUI NA 2ª PAGINA

JORGE GOULART

PREVISÃO DO TEMPO

A previsão do tempo, fornecida pelo Serviço de Meteorologia, válida até às 14 horas de amanhã, é a seguinte:

Temperatura estável.
Ventos variáveis, fracos.
Máxima deontem: 29,0, na Praça Barão de Corumba.
Mínima: 13,2, na Praça Barão deTaquara.

ADICIONAIS E AUMENTO PARA O FUNCIONALISMO

O sr. Frederico Trotta, afirmando que a Comissão de Serviço Público da Câmara dos Deputados aprovou uma nova tabela de vencimentos para os servidores federais, fêz um apêlo ao Prefeito no sentido de que envie, com urgência, mensagem à Câmara do Distrito Federal propondo o aumento dos vencimentos dos servidores municipais. Referiu-se à alta constante do custo de vida, sobretudo no tocante aos preços dos gêneros alimentícios, medicamentos, roupas e aluguéis. Acrescentou que surgirão greves de trabalhadores exigindo maiores salários, o que será justo e compreensível. Por fim, pediu aos vereadores que aprovassem a urgência para o projeto de sua autoria que pede o imediato pagamento do adicionais aos funcionários da Prefeitura.

PIONEIRO DO PETRÓLEO NA AMAZÔNIA

Sugeriu o sr. Isaac Izeckson que seja dado o nome de Moisés Rabinovoch a uma das ruas da cidade. Trata-se segundo o edil, de um mártir que sacrificou sua vida chamando a atenção das autoridades para a existência de petróleo na Amazônia.

NOVO PREFEITO

O sr. Cotrim Neto discorreu sôbre a provável substituição do Prefeito Negrão de Lima pelo Almirante Lúcio Meira. Manifestou sua simpatia por êsse último, embora discorde da forma pela qual teria sido indicado. A seu ver, os partidos deveriam ser consultados, bem como as diversas bancadas representadas na Câmara para haver um melhor entendimento entre o Legislativo e Executivo.

ÁGUA PARA A SULACAP

Foi apresentado requerimento pelo sr. Magalhães Júnior pedindo ligação da Adutora do Guandu com a rêde de abastecimento do Jardim Sulacap, onde há muitas casas do Ministério da Aeronáutica.

Ao iniciar-se a Ordem do Dia, a sessão foi mais uma vez levantada por falta de «quorum».

Reunião de Diretores de Conservatórios de Canto Orfeônico

Realizar-se-á nesta Capital, de 6 a 13 de julho próximo, a primeira Reunião Consultiva de diretores de Conservatórios de Canto Orfeônico. Do conclave, que tem o patrocínio do Conservatório Nacional de Canto Orfeônico, participarão todos os estabelecimentos congêneres do País e foi convocado com o objetivo de examinar problemas pedagógicos e administrativos, tanto no que se refere à formação dos professores como ao ensino da disciplina, nas escolas, tendo em vista o aperfeiçoamento das práticas escolares e o maior prestígio e penetração social do Canto Orfeônico.

Empréstimo e Aval do B.N.D.E. à Fábrica Nacional de Motores

Foi assinado, ontem, no BNDE, o contrato de financiamento e aval, entre essa entidade e a Fábrica Nacional de Motores, visando a expansão da produção dessa Indústria.

DESTINO DO FINANCIAMENTO:

O empréstimo e o aval, ora concedido pelo BNDE, se destina a financiar integralmente a ampliação dos conjuntos industriais da FNM, colimando a fabricação de caminhões, com motor tipo Alfa-Romeo, e com 72,2 por cento de nacionalização no primeiro ano.

Com o aumento da produção que o projeto financiado permitirá, deverá a Fábrica atingir a produção mensal de 600 caminhões, em dois turnos, e, ainda, dar início à fabricação do motor a óleo diesel.

APROVAÇÃO DO GEIA

O projeto que a FNM submeteu ao BNDE teve a prévia aprovação do Grupo Executivo da Indústria Automobilística (GEIA), que recomendou ao BNDE o atendimento das necessidades de ordem financeira, contidas ali, desde que a FNM demonstrasse sua capacidade de concorrer com as demais emprêsas produtoras de veículos no País, com igualdade de tratamento cambial na importação de peças e partes complementares da produção interna.

Não se Pode Sanear as Finanças.

(Conclusão da 3ª página)

presentante udenista o novo ministro é homem desconhecido, cuja seriedade pessoal, entretanto, não falta quem assegure. Argumenta o orador que não basta a um ministro das Finanças a qualidade de não ser pessoalmente desonesto. Afirma-se que o sr. Lucas Lopes é um técnico, isto também não resolve por completo a questão. Um homem político, desde que se cerque de bons técnicos, é — na opinião do parlamentar udenista — a figura ideal de ministro de uma pasta como a da Fazenda.

As palavras do sr. Baleeiro foram apoiadas em apartes do sr. Oscar Corrêa. Aludiram ironicamente o orador e o aparteante a uma espécie de parentesco ou contra-parentesco entre o novo titular da Fazenda e o presidente da República.

Embora tratando do rei posto, não esqueceu o sr. Baleeiro o homem substituído, o sr. Alkmim. Contra o ex-ministro esgrimiu o representante baiano as mais afiadas armas de seu arsenal de orador de "la belle époque".

Infelizmente o catedrático de Finanças não aludiu à orientação que o sr. Lucas Lopes deve seguir, nem advertiu o novo ministro, por sinal bem conhecido e bem localizado, sôbre o que não deve fazer.

Escolhidos os Novos Ministros...

(CONCLUSÃO DA 1ª PAG.)

se no Senado mensagem do presidente da República a êsse respeito.

Nos demais ministérios não haverá substituições.

CANDIDATURA VELASCO

O sr. Domingos Velasco prestou ontem as seguintes declarações à reportagem:

"Entre os candidatos do Partido Socialista que deveriam figurar na chapa à Câmara Federal, da aliança PTB-PSB no Estado do Rio, figura o vereador Afonso Celso Nogueira Monteiro, presidente do Diretório Municipal do PSB em Niterói. Esse candidato, com o intuito de fortalecer o movimento nacionalista em todo o país — tomou a iniciativa de ceder-me o seu lugar naquela chapa. Já que não quis ser candidato a na da pelo meu Estado, recusei, desde logo, o convite daquele vereador, que é meu amigo pessoal. Diante, porém, de sua insistência, subordinei minha resposta definitiva ao pronunciamento dos órgãos competentes do PSB, naquele Estado. Cumprirei o que êles decidirem".

As Delegações Soviética e Turca na Conferência Interparlamentar

Segundo informações do Serviço de Imprensa e Divulgação da 47a. Conferência da União Interparlamentar, instalado no Palácio Tiradentes, 18 países já confirmaram o envio de delegações, esperando-se a participação no conclave de mais de 50 países.

Foi confirmada a vinda das delegações da União Soviética e da Turquia. A delegação da URSS é composta de 32 pessoas, incluindo-se as esposas de alguns delegados e assessores.

A delegação turca é composta de 13 delegados, inclusive o ministro das Finanças, sr. Hasan Polatkan e o vice-presidente da Assembléia da Turquia, sr. F. Apaydin.

4 Operários Feridos na Explosão do Tanque de Gasolina

Quando trabalhavam, consertando um automóvel, no interior da garagem do Hotel Leblon, situado à Av. Niemayer, 2, quatro mecânicos foram vitimados pela explosão de um tanque de gasolina, ali depositado, quando um dêles, inadvertidamente, aproximou-se com um maçarico acêso do tanque que abastece de combustível os autos do hotel, e êste inflamou-se provocando um princípio de incêndio que foi sufocado pelos funcionários do estabelecimento.

Foram socorridos no Hospital Miguel Couto, os seguintes feridos na explosão: Sebastião Altair Cerqueira (brasileiro, casado, 26 anos, mecânico, morador da rua Curumim, 177, na Penha, que sofreu queimaduras de 1º e 2º graus generalizadas; Fernando Sebastião Bruno Vicente (português, 27 anos, solteiro) mecânico, residente na rua Jequiá, 80 apto. 201, com queimadura do 1º, 2º 3º graus generalisadas; José Carlos da Silva (16 anos, brasileiro, solteiro) mecânico, morador da rua Adolfo Bergamini, 163, com queimaduras de 1 e 2 graus generalisadas e Artur Souza Barreto (31 anos, casado, brasileiro) mecânico, morador na rua Paula Freitas, 32 — Apto 616.

Após terem sido medicados, os feridos foram internados no HMC. As autoridades do 1º D. P. tomaram conhecimento da ocorrência.

Solucionado o Problema do...

(CONCLUSÃO DA 1ª PAG.)

por uma carta enviada pela diretoria da Light, o pagamento será feito em duas prestações. Os atrasados relativos a maio serão pagos com o pagamento de julho, enquanto os atrasados de junho serão pagos em agôsto.

GARANTIA DO GOVERNO

O vice-presidente da República e o ministro do Trabalho, que estiveram presentes à assembléia, asseguraram que o pagamento será feito, sem nenhuma dúvida, conforme foi prometido. Os atrasados, bem como o aumento dos quatro meses seguintes, isto é, até outubro, serão feitos com um empréstimo a ser feito pelo Banco do Brasil.

O aumento das passagens de bondes, por enquanto não está em cogitação, pelo menos foi o que afirmou o prefeito Negrão de Lima, ontem, aos dirigentes do Sindicato de Carris.

NACIONALISMO

Tanto Jango como Parsifal Barroso, ao fazerem uso da palavra na grande assembléia de ontem, concitaram os trabalhadores a que se unam em tôrno da luta pela instauração de uma política nacionalista capaz de assegurar ao Brasil sua completa independência econômica.

Jango e Parsifal, também deram inteiro apoio ao Sindicato na luta que vem travando contra Light pela readmissão do condutor Elizeu Alves de Oliveira, há anos dispensado pelo fato de ter participado de um movimento grevista. Dentro de poucos dias, o recurso do Sindicato será julgado pelo Supremo Tribunal Federal.

Na assembléia de ontem, os moradores do conjunto residencial dos empregados da Light em Inhaúma prestaram uma homenagem ao ministro do Trabalho, pelo fato daquêle titular lhe ter assegurado a posse das casas que vinha sendo recusada pelo então presidente da CAPESP.

PESSOAL DA TELEFÔNICA

Os trabalhadores em Emprêsas Telefônicas, reunidos em assembléia do seu Sindicato, realizada ontem, decidiram aceitar a proposta do govêrno e da Light. Naquêle setor houve uma maior resistência à aceitação da proposta, de vez que uma forte corrente achava que a firma empregadora não cumpriria o compromisso que estava assumindo.

Vetado o Projeto Que Tranferia..

(CONCLUSÃO DA 1ª PAG.)

sura seria da competência privativa do Serviço Nacional de Censura de Diversões Públicas, em todo o território nacional, infringia o art. 18, § 1º da Constituição Federal, através da ingerência da União na esfera dos poderes deferidos às autoridades estaduais e municipais.

A par de sua inconstitucionalidade o projeto não consulta aos interêsses nacionais, de vez que somente um órgão que possua os meios conceitivos capazes de tomar imediatamente efetivas suas resoluções pode zelar pelas principais finalidades da censura — a salvaguarda dos bons costumes, do decoro público, da ordem e da tranquilidade, da integridade do regime político e, inclusive, da cordialidade das reações internacionais.

Depois de expor outras razões que militam em favor da medida adotada, o presidente da República reporta-se à proteção da grande coletividade dos autores e compositores, a quem o Estado tem o dever de amparar e proteger, e que se tem manifestado contrariamente ao Ministério da Educação e Cultura aparelhamenciamentos categóricos dos seus líderes e dirigentes de sociedades representativas. A mais forte razão por êles invocada, além das críticas ao sistema de censura previsto no projeto, tem por base o receio de que se venha a neutralizar a ação desenvolvida contra os fraudadores dos direitos autorais, por não possuir o Ministério da Educação e Cultura aprelhamento policial capaz de coibir o uso indevido, com fins lucrativos, das obras teatrais e musicais.

Palestra e Filmes Sôbre a Bahia

No auditório do Ministério da Educação e Cultura, será realizada, no dia 2 de julho próximo, às 15 horas, uma sessão cívica promovido, pela Casa da Bahia, em homenagem à data magna baiana, na qual falará o professor Luiz Prga sôbre o tema: "A função psico-social da mulher no 2 de julho", sendo exibidos, depois, filmes sôbre a Bahia.

A escritora Marieta Lopes de Souza declamará a "Ode ao 2 de Julho", de Castro Alves. Entrada franca.

Novo Secretário Para a Embaixada do Canadá

Procedente do Canadá chegou ontem por via aérea a esta Capital, o sr. Allan Barclay Roger, que vem assumir o cargo de segundo secretário da Embaixada do Canadá no Brasil.

O sr. Roger, que veio acompanhado de sua senhora e de seus três filhos, serviu durante dois anos, em Ciudad Trujillo e vem substituir o sr. Donald K. Doherty, que regressou ao Canadá no mês passado.

MÃE E FILHA ATROPELADAS PELO BONDE

Quando tentavam atravessar a av. Presidente Vargas, em frente ao nº 1.093, daquela artéria, a doméstica Isaura de Lucas (55 anos, casada, brasileira), moradora à rua Barão de São Félix, nº 5, e sua filha Iraci de Lucas (34 anos, casada, doméstica), residente no mesmo endereço de sua genitora, foram colhidas pelo bonde nº 2.026, da linha 78-Cascadura.

Em consequência do atropelamento d. Isaura Lucas sofreu fratura de várias costelas, contusões e escoriações generalizadas, e sua filha apenas contusões e escoriações.

Após terem sido medicadas no Hospital Pedro Ernesto, ambas se retiraram. O motorneiro do bonde atropelador foi prêso e autuado no 10º D.P..

Copa do Mundo MOTIVOS DO AFASTAMENTO DE SALMOSSON

ESTOCOLMO, 27 (FP) — O afastamento de Salmosson da equipe da Suécia, surpreendeu os técnicos, porquanto esse excelente dianteiro, sob contrato do Lázio, de Roma, foi especialmente chamado da Itália para o campeonato mundial. O "professor" Gren acaba de dar o verdadeiro motivo dessa desgraça: como "solista", a Suécia já tem Skoglund. Foi o jôgo muito pessoal de Salmosson que inspirou a solução: Liedholm, avante, e Borjessnon, médio direito.

Serão Levadas às Autoridades...

(CONCLUSÃO DA 1ª PAG.)

ora se realiza na Faculdade Nacional de Filosofia, sob os auspícios da Comissão Nacional de Energia Nuclear.

Falando à reportagem da IMPRENSA POPULAR, na tarde de ontem, o professor Mozart Azevedo, idealizador dêsse conclave, nos informa que o seu objetivo fundamental é o de debater para o público e com o público problemas relacionados com a energia atômica e sua aplicação pacífica.

Referindo-se ao conclave nos diz que o mesmo é de âmbito limitado, isto é, com a participação apenas de cientistas que se encontram no DF, mesmo porque um debate de caráter nacional requereria muito mais trabalho, não dispondo de meios para tal forma de iniciativa.

SUGESTÕES ÀS AUTORIDADES

— Adotamos em nossas reuniões, — esclarece o nosso entrevistado — o sistema de perguntas e respostas (é claro que com tempo limitado) após a palestra do orador do dia. Apresentaremos os resultados dos debates, sob a forma de sugestão aos problemas que suscitam dúvidas — acrescentou.

O REATOR DE S. PAULO

A respeito do reator de S. Paulo, assim se pronunciou o professor Mozart.

— Aquela iniciativa, que coube ao Conselho Nacional de Pesquisas, tem em vista a formação de cientistas e sôbre a mesma se referiu na reunião de ontem o Almirante Otacílio Cunha da seguinte forma:

— "O reator atômico representa para a ciência nuclear no Brasil uma motivação e uma escola de treinamento de cientistas. A outra etapa será a de fazer funcionar reatores de potência ou usinas termo-nucleares".

O CONSELHO NACIONAL DE ENERGIA NUCLEAR

Finalizando suas declarações, o professor Mozart Azevedo nos afirma que o Conselho Nacional de Energia Nuclear tem sua atuação ainda muito limitada. Com a aprovação da legislação que ora tramita no Congresso, o Conselho terá melhores meios para sua atuação. Dentro de sua atual amplitude de ação, posso assegurar que o Conselho atua plenamente. A atual fase do Conselho é a de organização, estruturação, consolidação e planejamento de ação.

Socorrido Pela FAB o Faroleiro...

(CONCLUSÃO DA 1ª PAG.)

de um mês foi interrompido qualquer suprimento de mantimentos para o faroleiro e sua família, por parte da Marinha, que é a quem cabe fazê-lo. Por êste motivo, o Ministério da Marinha apelou para a Fôrça Aérea Brasileira, que enviou aviões B-25 aos Abrolhos, fazendo lançar volume contendo alimentos e roupas para a família sitiada.

A Música Popular Brasileira em..

(CONCLUSÃO DA 1ª PAG.)

Também o Viet-Nam, a Coréia e a Tchecoslováquia, possivelmente, serão visitados. Maria Helena Raposo, Jorge Goulart, Nora Ney, Conjunto Farroupilha e Dolores Duran cantarão para as platéias daquêles países.

ACOMPANHAMENTO DE PRIMEIRA

A fim de dar aos povos dos países visitados uma idéia exata do que seja o gostoso ritmo popular brasileiro, um conjunto de oito músicos fará parte da caravana. Elias (pandeiro, zabumba, afuchê e triângulo), Paulo Moura (clarinete), Pedrinho (sax alto), Barão (bateria), João (trombone), Swing (contra-baixo) e Carlinhos (guitarra) são os componentes. Paulo Moura, um bamba no clarinete e no saxofone, que ganha todos os concursos de que participa, é o maestro. Todos os músicos tocam tamborim e agogô e Elias e Swing também são passistas.

MARIA HELENA RAPOSO

Jovem, de grande cultura musical (ela tem os cursos de violino, piano e acordeon, além de estudos de canto que a possibilitam cantar música de câmera), Maria Helena Raposo cantará músicas folclóricas. Alguns números do seu repertório: «Abaluaiê», ponto ritual de Valdemar Henrique, «Funeral de um rei nagô», de Luiz Peixoto e Heckel Tavares, «Azulão», de Jayme Ovale, «Estrêla é Lua Nova», de Villa Lobos, «Maracutú», de Capiba e Ascenço Ferreira.

Maria Helena Raposo, com apenas dois anos de carreira artística, já alcançou o estrelato e tem conquistado inúmeros prêmios outorgados pela crônica especializada do Rio e de São Paulo. Foi a primeira artista brasileira a ser apresentada, como atração, no sofisticado «Golden Room» do Copacabana Palace. Ela está entusiasmada com a viagem, pela possibilidade de divulgação da nossa cultura artística.

— O Brasil para mim é Heckel Tavares, Villa Lobos, Antônio Carlos Jobim, Antônio Maria, Ari Barroso, Vadico Jaime Ovale, todos êsses que deram um sentido de vida como eu vejo a vida. Conhecer o país onde nasceu o grande Shaliapine, isso só pode nos dar cultura e prestígio da mesma forma que conhecer o país de uma Piaff ou de uma Elizadora Duncan. Em síntese, eu vivo em função da música.

JORGE GOULART

O cantor da Rádio Nacional é um dos melhores valores da nossa música popular. Num palco, não necessita de microfone, tal a potência de sua bela voz. Êle e Neny Eversong são os maiores intérpretes de «Jezebel», em todo o mundo. Também é detentor de inúmeros prêmios, além de ter sido campeão de vários carnavais «Tudo é Brasil», «Terra Sêca», «Banzo», «Samba Fantástico», «A voz do morro», «Amélia», são alguns dos números que Jorge Goulart preparou para a grande excursão.

CONJUNTO FARROUPILHA

Lá do Rio Grande do Sul veio o notável Conjunto Farroupilha. Dos cinco componentes, dois são de Pôrto Alegre, um de Itapuí, um de Livramento e um de Taquara. Danilo, Tasso, Alfeu, Inah e Estrêla Dalva são os seus nomes. Inah e Tasso são marido e mulher. Eles cantarão o folclore gaúcho. Eximios dançarinos, também a parte coreográfica terá neles fortes representantes. «Prenda Minhas», «Rancheira de Carreirinha», «Roda Carreta», «Noite Gaúchas» e «Ratoeiras» fazem parte do vasto repertório que será levado pelo Conjunto Farroupilha.

DOLORES DURAN

Vida de artista é vida atribulada, por isso não nos foi possível entrar em contato com Dolores Duran, uma das mais interessantes cantoras nacionais. Ela canta em inglês, francês e espanhol, mas nesta excursão só vale mesmo a música brasileira. Os sambas de Bili Blanco, considerado por muitos o novo Noel Rosa da nossa música popular, terão em Dolores Duran uma intérprete fiel. Ela também é compositora (e muito boa) e, naturalmente, suas composições serão muito bem aceitas por soviéticos e chineses. Vale acrescentar que, antes de cada número, um locutor lerá a tradução das letras das nossas músicas. A excursão, é feita a convite de entidades promotoras de intercâmbio cultural entre aquêles países socialistas e os demais povos.

Intensa Fuzilaria nas Ruas da capitall Libanesa

BEIRUTE, 27 (De Pierre Soian, da France Presse) — Esta capital passou ontem a noite mais agitada que conheceu. Durante seis horas foi ouvida a fusilaria, não sòmente nos quarteirões dos centros ocupados pelos insurretos, mas igualmente nos setôres ordinariamente muito calmos da periferia, nos quais residem numerosos estrangeiros.

Entrecortados por fortes explosões, êsses tiros sòmente cessaram ao alvorecer, no momento em que os «Muezzins» das mesquitas chamavam os fiéis muçulmanos à oração da grande festa do Bairam, a mais importante do ano.

Os tiros eram disparados dos terraços, varandas e janelas das casas. A intensidade da fusilaria dava a crença de nova ofensiva dos insurretos na direção da Presidência da República.

Estações de rádio do Cairo e de Damasco, por outro lado, davam a prever semelhante eventualidade, mas os círculos oficiais tinham outra opinião. Salientaram que nenhum movimento dos insurretos fôra assinalado e que êsses milhares de tiros não haviam ferido pessoa alguma, mesmo levemente. Recordaram igualmente que no Líbano toda a gente anda armada, pois segundo a tradição dos cristãos, como dos muçulmanos, as festas religiosas são assinaladas com fogos de artifício e salvas.

AMEAÇA A ESQUADRA AMERICANA

BEIRUTE, 27 (FP) — Encontram-se neste momento [illegible] oriental do Mediterrâneo aproximadamente quarenta unidades da 6ª frota norte-americana.

Todos os petroleiros e cargueiros que chegam ao pôrto de Beirute encontram algum navio de guerra ao largo das costas libanesas. Os aviões que se dirigem ao aeródromo internacional de Beirute sobrevoam formações de cruzadores de patrulha aproximadamente a 50 milhas da costa libanesa. Êsses navios não se aproximam das águas territoriais e nenhum dêles veio a Beirute para fazer escala desde o comêço dos acontecimentos do Líbano.

Os cargueiros cuja rota cruza a dos navios do almirante Brown, recebem as perguntas tradicionais, feitas por sinalização: "Qual o navio? Donde vem? Para onde vai? Qual a carga?".

A frota norte-americana não procura ocultar-se e a sua presença ao largo é conhecida por todos no Líbano.

COMBATES EM TRIPOLI

BEIRUTE, 27 (FP) — Foram travados violentos combates ontem à noite em Tripoli, entre insurretos e unidades do exército. Seria elevado o número de mortos.

Por outro lado as posições do exército em Merjayon foram novamente submetidas aos tiros de morteiros procedentes da direção da fronteira síria. Tiros análogos foram igualmente dirigidos contra a cidadela de Rachaya.

TAMBÉM A INGLATERRA FAZ AMEAÇAS

LONDRES, 27 (FP) — Em caso de agravação da situação no Líbano, a possibilidade de uma ação britânica nesse país não poderia ser excluída, mas a Inglaterra não interviria senão em último caso, a fim de impedir que o Líbano caia sob um golpe egípcio. Tal é, segundo informações de boa fonte, a atitude estabelecida pelo govêrno inglês em conseqüência dos últimos acontecimentos.

No imediato, a ação da Grã-Bretanha será determinada, até um certo ponto, pelas conclusões do inquérito pessoal efetuado pelo sr. Hammarskjoeld, em Beirute e Cairo. O govêrno britânico pretende apoiar cem por cento os esforços da ONU para restabelecer condições normais no Líbano, mas não considera suas mãos ligadas pelo fato de que as Nações Unidas tenham sido encarregadas do grave assunto. Nenhum govêrno responsável, acentua-se, poderia deixar ùnicamente às Nações Unidas — que não são um "super-govêrno", a defesa dos seus interêsses.

O govêrno britânico, acredita-se saber, é agora favorável à criação de uma fôrça de polícia internacional, encarregada de impedir "novas infiltrações" estrangeiras no Líbano. Se o pedido lhe fôr feito, êle está pronto a enviar homens e material. Mas, segundo indicações chegadas a Londres, o sr. Hammarskjold pretendia até êste momento excluir as grandes potências dessa tarefa, que êle prefere confiar às potências não diretamente interessadas nos assuntos do Oriente Médio.

PROVOCAÇÕES CONTRA A SÍRIA

DAMASCO, 27 (F.P.) — «Um bombardeiro libanês sobrevoou ontem às 18 horas a aldeia síria de Iksir Aboub, que se encontra a 9 quilômetros da fronteira libanêsa e lançou ali uma bomba» — declara a rádio de Damasco, acrescentando: «A bomba, porém, caiu longe da aldeia e explodiu sem fazer vítimas nem danos».

Finalmente, o locutor do rádio sírio «deplorou vivamente êste ato de provocação que tem, igualmente, por objetivo, internacionalizar a revolução libanêsa».

TERRORISMO EM BEIRUTE

BEIRUTE, 27 (FP) — O sr. Camille Chamoun, presidente da República libanêsa, teve hoje uma conversação telefônica de meia hora com Charles Malik, ministro do Exterior, que se encontra ainda em Nova York, O presidente pôs o ministro a par do que vem ocorrendo no Líbano desde a partida do sr. Hammarskjoeld.

Por outro lado, 200 cidadãos sírios que moravam numa «favela» num dos bairros de Beirute foram reconduzidos, em caminhões, hoje à fronteira síria. Os barracões foram destruídos a fim de sanear o bairro. Anuncia-se outrossim que o coronel Salah Chichakli, irmão do ex-presidente da República síria, foi repelido pelas autoridades libanesas. Tendo chegado a Istambul, por avião, a noite passada, teve que tomar outro avião para a Turquia, doze horas depois, tendo passado todo este período, no aeródromo, sob guarda policial.

COMO EM ESTOCOLMO...

TEM BOAS «CHANCES» O MINISTRO BRASILEIRO

VIENA, 27 (FP) — O Brasil é hoje em dia o grande favorito, em Estocolmo nos campeonatos mundiais de futebol, e em Viena, igualmente, no aerópago científico que é a Agência Internacional de Energia Atômica.

É, com efeito, um brasileiro, sr. Carlos Alfredo Bernardes, que tem atualmente as maiores "chances" de ser eleito no outono próximo como presidente do Conselho de governadores da AIEA.

O posto é detido, desde 4 de Outubro de 1957, pelo professor Pavel Winkler (Tchecoslováquia), e por entendimento tácito um ocidental o deve substituir este ano.

O caso é tratado nos corredores do Conselho dos Governadores, que está atualmente em sessão em Viena. Consoante várias personalidades, o sr. Carlos Alfredo Bernarde parece atualmente reunir maior número de votos.

Entretanto, o Conselho dos Governadores deve ser parcialmente renovado pela nomeação de cinco membros [illegible] da semana próxima [illegible] ção de cinco outr[illegible] Assembléia Geral [illegible] AIEA em Setembro.

Somente então se saberá se o sr. Carlos Alfredo Bernardes conseguirá a unanimidade, que se tornou tradição nas votações da agência atômica.

Festa Caipira Amanhã em Lins

AMANHÃ, a partir das 20 horas, grande festa caipira estará se realizando no Arraiá da Associação dos Amigos do Bairro de Lins de Vasconcelos, em Cabuçu. As comemorações juninas, que terão como palco a sede do Clube Atras, à Rua Vivela Tavares, 169, sòmente, se encerrará quando as "muié e os home já tiver cançado".

"Miss" Pernambuco Visitou o Senado

Esteve ontem em visita ao Senado a srta. Sônia Maria Santos, "Miss" Pernambuco e eleita a segunda mulher mais bela do Brasil em 1958.

Acompanhada do senador Nelson Firmo, a linda nordestina foi até a bancada de imprensa, tendo os jornalistas ali credenciados formulado os melhores votos de êxito em sua viagem a Londres, onde disputará o título de «Miss Mundo».

Com Gramado Sêco é Melhor.....

ESTOCOLMO, 27 (FP) — Não existem agricultores, marinheiros ou aviadores que acompanhem com mais inquietação os boletins meteorológicos, do que os jogadores brasileiros. Pretendem êles, com efeito, que sòmente o mau tempo poderia pô-los em cheque quando da final que disputarão domingo contra a equipe da Suécia. Se chover, ou se o campo estiver pesado na final, poderia ocorrer a famosa "contra-performance" que os técnicos esperam com impaciência desde o início do campeonato do mundo.

PRESOS OS FALSIFICADORES DE TECIDO

Vendendo como se fôsse gabardine estrangeira, uma fazenda ordinária, Manoel Reis (solteiro, 32 anos, pintor, rua Liberata Santos, 14 e Manoel Rubens Mello (38 anos, solteiro, rua Dr. Nunes, 1243) foram presos ontem, na rua Acre, esquina de Leandro Martins, pelo investigador Coelho e levados para o 9º Distrito Policial, onde foram autuados.

Chegou a Hora de Comprar Barato Artigos de lã

Blusinhas de lã para meninos e meninas preços nunca vistos. Blusões de couro a preços especiais. Cuecas, camisas, calças de todo tipo a preços especiais. Ótima oportunidade para revendedores. Amaury. Rua da Alfândega 318 — 1º andar. Rua Vinte de Abril 7 loja. Rua José Maurício 286-A, na Penha. Av. Nilo Peçanha 276, Caxias, E. do Rio.

MEDIDAS DISCIPLINADORAS DA PROPAGANDA ELEITORAL

O desembargador Eurico Paixão, presidindo a sessão de ontem do Tribunal Regional Eleitoral, comunicou haver recebido ofício do D.F.S.P., no qual o general Amauri Kruel, chefe de Polícia, informava ter recomendado às autoridades a êle subordinadas a adoção de medidas para resguardo dos edifícios e monumentos públicos, bem como de todos os prédios, muros, amuradas e árvores contra os efeitos antiestéticos de campanha eleitoral feito, através de afixação de dizeres e cartazes ou com o emprégo de tinta e piche.

As informações do chefe de Polícia foram dadas em resposta a ofício daquela côrte eleitoral, datado de 12 de maio último.

«Classificados Dos Subúrbios»

FORNECEDORA DE MATERIAIS DE CONSTRUÇÃO OSWALDO CRUZ LTDA.

Tijôlo, Telha, Cimento, Areia, Pedra e Ferragens em geral. Tintas e Madeiras. Entrega rápida e preços módicos
Rua Carolina Machado, 1.050 — Loja
Rua Maria Teixeira, 46 — Depósito
OSVALDO CRUZ

CAFÉ HARMONIA

AMBIENTE DE PRIMEIRA ORDEM.
Rua Padre Ernesto, 50 — Telefone 29-4481 — MÉIER

Sindicato dos Oficiais Alfaiates, Costureiras e Trabalhadores nas Indústrias de Confecção de Roupas e de Chapéus de Senhora do Rio de Janeiro

Séde Própria: Rua Camerino, 128 - 6º e 7º And
Telefone 43-7413

São convidados todos os sócios quites, e que estejam no gozo dos seus direitos sociais, a comparecer à Assembléia Geral Extraordinária que se realizará na Séde Social, sita à Rua Camerino, 128 — 6º andar — grupo 601 — na próxima 2a. feira, 30 de Junho, às 18 horas, em 1a. convocação; e caso não compareça número legal, será realizada às 18 horas, em 2a. e última convocação, para o fim de tomar conhecimento, discutir e votar a seguinte

ORDEM DO DIA:

a) Leitura, discussão e votação da ata da Assembléia anterior;
b) Revisão do dissídio coletivo.

Rio de Janeiro, 23 de Junho de 1958.

ADALTO RODRIGUES
Presidente

Em Benefício do Hospital Mário Kroeff

Realiza-se amanhã, às 14 horas, na Sede do Social Ramos Club, à rua Aureliano Lessa 97, Ramos, uma festa em benefício do Hospital Mário Kroeff para a qual a Legião Feminina de Educação e Combate ao Câncer convida tôdas as legionárias e suas famílias o ingresso será um donativo a critério do convidado que lhe dará direito a concorrer a lindos e valiosos prêmios que serão sorteados.

Matou-se o Motorista

O motorista Antonio Ferreira (casado, 37 anos, residente à rua Lobo Junior, 1868) matou-se no interior de um bar, situado no Largo da Penha, ingerindo corrosivo. São desconhecidos os motivos do seu gesto, tendo as autoridades do 21º Distrito Policial providenciado a remoção do cadáver para o Instituto Médico Legal.

IMPRENSA POPULAR

DIRETOR
PEDRO MOTTA LIMA

Redação e Administração
Rua Alvaro Alvim, 21
22º ANDAR

SUCURSAIS

CAMPOS: Rua João Pessoa, 126 (sobrado)
S. PAULO: Rua dos Estudantes, 144

TELEFONES

Redação: 22-5070
Redação: 22-8518
Gerência: 22-4226

VENDA AVULSA

Número do dia .. .. [illegible]
Aos domingos .. .. [illegible]
Números atrasados .. [illegible]

ASSINATURAS

Assinatura Anual [illegible]
Assinatura Semestral [illegible]
Assinatura Trimestral [illegible]

EXTERIOR

6 mêses .. .. [illegible]
3 mêses 100,00

Via aérea, acrescida das despêsas de porte.

A Reforma Ministerial e a Ação Das Fôrças Nacionalistas

Os fatos ocorridos nos últimos dias em relação à conjuntura política que o país atravessa mostram que os acontecimentos não vêm se desenvolvendo exatamente do modo como previam e desejavam os setôres entreguistas. Isso diz respeito, em particular, à reforma ministerial. Não foi possível, como pretendiam os círculos ligados aos monopólios norte-americanos, realizar a remodelação do ministério apenas como uma operação de bastidores, sem que participassem do episódio as fôrças patrióticas e sem que se fizesse sentir o pêso da opinião pública. O tema passou dos simples conchavos conspirativos para o amplo debate no Parlamento e nos círculos de opinião que se sentem responsáveis pelos destinos do Brasil. E isso significou, sem qualquer dúvida, um golpe contra os entreguistas, que contavam levar a efeito as suas maquinações antinacionais inteiramente à revelia do povo. Uma vez, porém, que a questão foi levada ao debate, tiveram os seus cálculos diabólicos que sofrer alterações, determinadas antes de tudo pela resistência e a ação que, embora ainda não expressando tôda a fôrça do movimento nacionalista, vêm sendo exercidas pelos patriotas.

Essa intervenção das fôrças nacionalistas já se manifestou por meio da atuação dos setôres nacionalistas nos partidos políticos, como é o caso da «ala moça» do PSD, da conduta da Frente Parlamentar Nacionalista, de certos círculos das classes conservadoras, sobretudo da indústria, assim como — e êste é um fato que merece registro especial — da iniciativa do movimento sindical, através dos dirigentes operários de São Paulo. Ontem, um importante pronunciamento veio se juntar a êsses: a nota oficial lançada pelas entidades estudantis advertindo o govêrno dos riscos de uma «capitulação ante as investidas opressoras de poderosos grupos econômicos internacionais».

Isso não significa que tenham deixado de prevalecer, até agora, influências capitulacionistas no plano das medidas para a recomposição ministerial. Nem que as fôrças nacionalistas, no caso, por exemplo, do sr. Lucas Lopes, tenham arquivado as denúncias suscitadas pela sua ação entreguista à frente do BNDE. Mas não se pode deixar de constatar, por outro lado, que mesmo em relação ao Ministério da Fazenda, viu-se o sr. Lucas Lopes na necessidade, para assumir a pasta, de contrair compromissos, antes de tudo o de manter a política de sustentação dos preços do café e de não introduzir no sistema cambial alterações que venham a afetar os interêsses da nação.

A ação das fôrças nacionalistas — embora, insistamos nesse ponto, sem expressar tôdas as possibilidades de que são portadoras, devido à dispersão em que ainda se encontram — faz-se notar nas marchas e contramarchas que vêm caracterizando a presente reforma do ministério do sr. Juscelino Kubitschek, criando embaraços a certas pretensões dos grupos pró-imperialistas e influindo na preferência por determinados nomes. Outro aspecto a considerar é que essa ação, tendendo por certo a se tornar mais evidente e eficaz, se traduzira numa atitude de vigilância permanente e ativa a orientação e aos atos do novo ministério, especialmente daqueles titulares que, como o da Fazenda e das Relações Exteriores, enfeixam em suas mãos poderes que mais seriamente se fazem refletir no processo da luta em que nos empenhamos pelo desenvolvimento independente do país, pela nossa efetiva emancipação nacional.

Tudo leva à conclusão de que o fundamental está, hoje, em se aglutinarem com mais solidez as fôrças nacionalistas — nos partidos políticos, nas organizações sindicais, nas entidades estudantis, nos círculos econômicos, na intelectualidade e, inclusive, em postos do aparêlho estatal. Dessa aglutinação dos amplos setores patrióticos, e de que eles se poderiam em atividade com uma consciência mais profunda da fôrça que representam, é que depende, em última análise, o malôgro mais rápido das investidas dos trustes e de seus planos colonialistas contra o Brasil.

LP

☆ O ESFÔRÇO PARA RESSUSCITAR O "PROBLEMA HÚNGARO"

Informaram ontem os vespertinos que o «Comitê Especial das Nações Unidas sôbre a Hungria» reuniu-se secretamente e decidiu preparar um relatório suplementar. Os resultados dêsse relatório podem ser facilmente previstos quando se leva em conta que a mesma informação acrescenta ter o Comitê o objetivo de demonstrar que «os govêrnos húngaro e soviético continuam a aplicar, na Hungria, uma política de opressão e de terror». Não passa, pois, de um relatório de encomenda.

Por outro lado, conhecidas agências de notícias empenham-se num espalhafatoso trabalho de propaganda com o objetivo de ressuscitar o chamado «problema húngaro», enquanto Foster Dulles se põe à frente dos que lamentam e choram o fuzilamento de Imre Nagy e outros chefes da contra-revolução.

A conduta desses senhores se revela, antes de tudo, hipócrita. São notórios, porque documentados até em fotografias horripilantes estampadas na época em diversos jornais, os assassinatos praticados em 1956 pelos contra-revolucionários húngaros. E os que agora se julgam com o direito de protestar contra a pena capital imposta aos chefes da rebelião, naquela oportunidade aplaudiam e estimulavam a ação criminosa dos sediciosos. Mas não apenas isso revela sua hipocrisia. Por que nenhum protesto se fez contra a condenação à morte (divulgada, obviamente sem nenhum destaque, nos vespertinos de quarta-feira última) pelo tribunal militar de Argel, de um dos líderes da revolução nacionalista argelina, Yaced Saadi? Impossível, pois, ocultar-se a flagrante hipocrisia da atitude dêsses senhores.

Outro aspecto a considerar é que Imre Nagy e seus cúmplices foram julgados pelos órgãos judiciários da República Popular da Hungria, tendo sido fornecido, pelo Ministério da Justiça dêsse país, um comunicado detalhado dos fatos apurados no processo (êste documento está publicado na íntegra na edição de hoje do semanário «Voz Operária»). O que se pretende, através do relatório do «Comitê Especial da ONU», é tentar justificar uma intervenção na Hungria, uma intromissão indevida em assunto da competência soberana do povo húngaro e de seu govêrno.

Além disso, também se torna evidente o esfôrço da propaganda sustentada pelos monopólios imperialistas no sentido de utilizar os fatos com o objetivo de intensificar a guerra fria, procurando, para tanto, envolver nos mesmos a União Soviética. E é curioso recordar que o «problema húngaro» foi levantado, em 1946, quando se preparava a agressão armada contra o Egito. Agora, tenta-se reavivá-lo quando são evidentes os preparativos e expressas as ameaças de intervenção no Líbano, contra a luta do povo libanês por sua independência nacional.

☆ Mentiras da Polícia Sôbre Prestes

Alguns jornais publicaram ontem, a propósito do comparecimento de Luiz Carlos Prestes ao Departamento Federal de Segurança Pública, informações inexatas. Melhor ainda: deram notícia de fatos que absolutamente não ocorreram.

Disseram êles que o ex-senador carioca mostrou-se surprêso com a nova organização da Divisão de Ordem Política e Social, notadamente com os grandes mapas e quadros demonstrativos, chegando a perguntar ao inspetor Silva Júnior se aquela era a sala em que estivera no ano de 1946.

Nenhum repórter pode em sã consciência afirmar ter assistido a essas manifestações de surprêsa de Prestes ante a «nova organização» da DOPS. Pelo motivo muito simples de que nada disso ocorreu. Tudo não passa de fantasia, de invencionice.

Não se pode, evidentemente, admitir que a imaginação dos repórteres tivesse inventado exatamente a mesma coisa. Também não queremos aceitar a hipótese de má fé coletiva.

A verdade é que essa versão foi forjada pela própria polícia que, não vendo o que explorar na atitude mantida por Prestes, só encontrou o caminho de fabricar falsidades. E os repórteres se prestaram — o que não deixa de ser condenável — ao papel de divulgadores das mentiras policiais.

«Estudos Sociais»

UMA REVISTA DEDICADA AO ESTUDO DA REALIDADE BRASILEIRA

O 1º número nas bancas de jornais e livrarias com o seguinte sumário:

Moacir Paz — «Sôbre o Problemas do Densenvolvimento Econômico»
Carlos Marighela — «Alguns Aspectos da Renda da Terra no Brasil»
Fragmon Carlos Borges — «Origens Históricas da Propriedade da Terra».
Miguel Costa Filho — «O Trabalho nas Minas Gerais»
Carrera Guerra — «Maiacovski nos Debates Públicos»
Su Ju — «Avaliação do Idealismo Clássico Chinês»
Hyman Lumer — «Notas Sôbre a Recessão Norte-Americana»
Problemas em Debate — Crítica de Livros — Crítica de Revistas.

SÉRGIO MAGALHAES, SÔBRE O DISCURSO DE LUCAS LOPES:

Não se Pode Sanear as Finanças Permitindo Uma Exorbitante Exportação de Lucros

A promessa de equilíbrio da balança de pagamentos, de equilíbrio orçamentário e de austeridade nas exportações é uma velha canção de todos os ministros novos — O que é preciso é ter a coragem de enfrentar a influência do imperialismo econômico — Aconselha o orador rigorosa aplicação do monopólio estatal nas emprêsas de energia elétrica — Também falou sôbre a troca de ministros o sr. Aliomar Baleeiro

O discurso do sr. Lucas Lopes ao tomar posse no cargo de ministro da Fazenda foi comentado ontem na tribuna da Câmara pelo sr. Sérgio Magalhães. Observando que o sr. Lucas Lopes anunciou como base do seu programa o equilíbrio da balança de pagamentos, o equilíbrio orçamentário, austeridade nas importações e diversidade nas exportações, observou o representante do Distrito Federal que temos, assim, mais um ministro a prometer a mesma coisa. Todos os que surgem acenam mais ou menos com a mesma coisa.

O PRINCIPAL PROBLEMA

Citando a opinião de um economista sueco, o sr. Sérgio Magalhães afirmou que os governantes de países subdesenvolvidos quase sempre não falam com clareza na influência do imperialismo econômico, que leva para o exterior grande parte da economia nacional, através de uma exportação de lucros absurdos.

No caso brasileiro acha o sr. Sérgio Magalhães que um ministro da Fazenda que não se disponha a enfrentar êsse problema, da remessa de lucros em moldes colonialistas, jamais conseguirá estabelecer o equilíbrio da balança de pagamentos nem sanear as finanças.

O NECESSÁRIO

O que se torna necessário, observou ainda o orador, é que se desenvolvam livremente as fôrças econômicas internas. O que é preciso é que abandonemos certas formas onerosas de empréstimos externos, de caráter francamente lesivo. Acha o sr. Sérgio Magalhães que muito podemos fazer com o aproveitamento da poupança nacional para desenvolvimento econômico do país principalmente da indústria.

Aludiu especialmente ao papel das emprêsas estatais no setor de base lembrando que êsses empreendimentos foram erigidos apenas com recursos nacionais. Aí está o exemplo da Petrobrás cujos índices de progresso marcam êxitos jamais alcançados na história econômica do país.

O monopólio do Estado na produção de base, frisou o sr. Sérgio Magalhães, não pode deixar de incluir as emprêsas de energia elétrica.

Assim, em conclusão, acha o representante do Distrito Federal que sem evitar o bombeamento de recursos para o estrangeiro por meio de enormes exportações de lucros, não adianta nenhum ministro da Fazenda anunciar planos tendo em vista o equilíbrio da balança de pagamentos e o saneamento das finanças.

OUTRAS OPINIÕES

Também a respeito da nomeação do sr. Lucas Lopes falou o sr. Baleeiro. Para o re-

(Conclui na 2ª Pag.)

Será Realizado Hoje em São Paulo O Encontro Pela Cooperação Internacional

Moção de aplausos da assembléia fluminense — Anuncia o sr. Campos Vergal que quinze deputados federais e quinze vereadores cariocas irão ao Congresso de Estocolmo

Realiza-se hoje, em São Paulo, o Encontro pela Cooperação Internacional. A reunião convocada por elevado número de personalidades, tem como objetivo a elaboração de sugestões e a apresentação de subsídios aos delegados brasileiros ao Congresso pelo Desarmamento e a Cooperação Internacional, que terá lugar no dia 16 de julho próximo, em Estocolmo, sob os auspícios do Conselho Mundial da Paz e o patrocínio de Lord Bertrand Russel, pastor Niemoller, Jean Paul Sartre e outras eminentes personalidades.

No Encontro de São Paulo será obedecido o seguinte programa: Dia 28 — abertura dos trabalhos às 15 horas, seguindo-se os debates, e, às 18 horas, coquetel aos delegados e à imprensa. Dia 29 — às 10 horas, apresentação e discussão das resoluções, encerramento; às 12,30 horas, almôço aos delegados. As sessões se realizarão no salão nobre da Associação Paulista de Imprensa.

APOIO DOS DEPUTADOS FLUMINENSES

A assembléia legislativa do Estado do Rio aprovou a seguinte moção de apoio à reunião na capital paulista:

«Os deputados fluminenses, signatários da presente moção, manifestam seus aplausos e solidariedade ao próximo Encontro pela Cooperação Internacional, a realizar-se nos dias 28 e 29 do corrente, em São Paulo, para elaboração de sugestões a serem encaminhadas pelos delegados brasileiros ao Congresso pelo Desarmamento e a Cooperação Internacional, que terá lugar em 16 de julho vincouro, em Estocolmo, sob os auspícios do Conselho Mundial da Paz.

Sala das Sessões, 26 de de junho de 1958.

(aa) Geraldo Reis, Raul Travassos, Fausto de Faria, Irineu Jose de Souza, Walter Vieitas, Silas Silveira, José Bernardo, Adolpho de Oliveira (líder do govêrno), Jaime Justo, Dante Laginestra, José Sally, Simão Mansur, Aécio Nanci, Lucas de Andrade Filgueira, João Rodrigues de Oliveira Câmara Tôrres, Pedro Gomes, Miguel Couto Neto, Hamilton Xavier, Engênio Lima, Oscar Fonseca, Afonso Celso Ribeiro de Castro (líder do PSD), Braulipo Reis».

IRÃO A ESTOCOLMO

Na sessão de ontem da Câmara Federal, o sr. Campos Vergal pronunciou um discurso de apoio ao Congresso de Estocolmo. Anunciou o parlamentar paulista que quinze deputados federais e quinze vereadores cariocas já foram convidados e comparecerão àquele conclave. O orador é um dos que irão à capital da Suécia.

Homenagem a Floriano Peixoto

No próximo dia 30, segunda-feira, às 17 horas, a Associação Benjamin Constant, Deodoro e Floriano fará realizar, no Clube Militar, um ato patriótico em homenagem ao 64º aniversário da morte do "Marechal de Ferro".

Falarão vários oradores, entre os quais o marechal Vieira Peixoto, presidente da entidade promotora da reunião, o vice-presidente do Clube Militar, general Osmar Osório, e um representante da Frente Parlamentar Nacionalista.

Deverão comparecer, como convidados de honra, o ministro da Guerra, general Teixeira Lott, e o comandante do Primeiro Exército, general Odílio Denys.

TROCAM CARTAS O PRESIDENTE DO BRASIL E O DA ARGENTINA

Referindo-se à "operação panamericana", o sr. Frondizi observou que "tôda oportunidade é propícia para empreender tarefas comuns" — Manifestação em favor da defesa dos preços da produção latino-americana — Advertência em tôrno da necessidade de consulta a tôdas as repúblicas americanas, quanto à conveniência de se realizar uma reunião em qualquer nível

Às 20,30 horas de ontem, o chanceler Macedo Soares deu a conhecer aos representantes da imprensa, do rádio e da televisão, reunidos no Itamarati, os textos das cartas recentemente trocadas entre os presidentes Juscelino Kubitschek e Arturo Frondizi, da República Argentina, sôbre questões do interêsse comum das nações latino-americanas.

A CARTA DO PRESIDENTE KUBITSCHEK

A missiva do Chefe do govêrno brasileiro está vasada nos seguintes têrmos:

"Rio de Janeiro, 17 de junho de 1958.

Excelentíssimo Senhor Doutor Arturo Frondizi
Presidente da Nação Argentina

Senhor Presidente,

Estou confiando ao Ministro Mário Gibson Barbosa, Encarregado de Negócios do Brasil junto ao Govêrno de Vossa Excelência, alguns documentos que espero mereçam a honra de sua detida atenção.

Lembro-me de que, no encontro informal que tivemos durante a sua rápida mas memorável visita ao Rio de Janeiro, se ofereceu a oportunidade de trocarmos, com a maior sinceridade, impressões sôbre problemas de significação e importância para os nossos países, ficando então assentada mútua colaboração, tôdas as vêzes que coincidissem não só os interêsses da Argentina e do Brasil, mas também os dos demais Nações Americanas. Vossa Excelência deu-me, nesse ensejo, a segurança de estar desejoso de empenhar-se pela melhoria das condições de vida de tôdas as zonas subdesenvolvidas da nossa comunidade, causa a que também sirvo e servirei sempre com a máxima dedicação.

Chegou o momento de caminharmos todos juntos na tentativa de fazer do Pan-Americanismo alguma coisa a mais do que uma simples embora veemente aspiração.

Vossa Excelência já deve ter tomado conhecimento da correspondência que troquei com o Presidente Eisenhower, a qual indica com clareza que procuramos um caminho que não deverá conduzir ao simples formalismo congratulatório, mas a uma ação eficaz e decisiva.

Parece-me, Senhor Presidente, ter soado a hora de pensarmos no que devemos fazer de forma condizente com o grau de civilização a que atingimos.

Vossa Excelência, no admirável discurso que pronunciou no Palácio Itamarati traçou uma alta página de sabedoria política, que muito contribuiu para a minha decisão de encetar a presente jornada Pan-Americana.

O Ministro Mário Gibson Barbosa, portador desta, está suficientemente habilitado para esclarecer frente a Vossa Excelência as idéias e intenções do meu govêrno relativas a um esfôrço comum em prol da revisão das linhas mestras da política continental.

Aproveito o ensejo para agradecer a Vossa Excelência o apoio inicial que dispensou a essa causa, traduzido nas notas divulgadas pelos seus Embaixadores no Rio de Janeiro e em Washington.

Quero, ao apresentar a Vossa Excelência as minhas saudações mais efetuosas, assegurar-lhe o profundo e cordial interêsse com que acompanho a sua atuação de estadista e mais uma vez reafirmar a fraterna amizade do povo brasileiro pelo povo argentino. Creia-me seu muito leal a) Juscelino Kubitschek".

RESPOSTA DO PRESIDENTE FRONDIZI

E' a seguinte a íntegra da carta-resposta do presidente da Argentina:

"Buenos Aires, 25 de junho de 1958.

Excelentíssimo Senhor Presidente dos Estados Unidos do Brasil,
Doutor Juscelino Kubitschek

"Senhor Presidente,

Recebi, com profunda emoção, a carta que Vossa Excelência me remeteu por intermédio do Senhor Ministro Mário Gibson Barbosa.

O gesto de Vossa Excelência levou-me a reviver as inúmeras atenções a mim dispensadas pelo povo e pelo Govêrno durante a minha breve estada no Brasil e permitiu-me reencontrar a sinceridade e a cordialidade que caracterizaram nossas conversações.

Agradeço a Vossa Excelência ter recordado os conceitos que tive a honra de expor no discurso pronunciado no Palácio Itamarati e no curso de nossas entrevistas privadas. Os fatos estão a demonstrar que essas expressões refletiram, não uma opinião pessoal ou os pontos de vista de um país determinado, mas um estado de consciência compartilhado por todos os povos latino-americanos.

Talvez seja oportuno recordar que, naquela oportunidade assinalei como objetivos essenciais de uma ação conjunta na América a promoção dos respectivos desenvolvimentos nacionais, o celebração de acordos de complementação econômica, a defesa dos preços da produção latino-americana no mercado mundial e, particularmente, a elevação do nível espiritual e material dos povos da América Latina, mediante a cooperação mútua e o incessante intercâmbio de bens entre tôdas as nossas nações.

A sua carta e os documentos que Vossa Excelência houve por bem remeter-me se referem, portanto, a questões que são objeto de nossa mais profunda preocupação. Minha opinião coincide com a de Vossa Excelência na apreciação da responsabilidade que incumbe aos governos nesta hora da América. As realizações serão agora mais duradouras porque cada vez mais são alcançadas sob o amparo do Direito. Amparo que se exprime na defesa da segurança, não sòmente quanto aos direitos humanos fundamentais, mas também no que se refere à contribuição externa ao desenvolvimento nacional.

Tôda oportunidade é propícia para empreender tarefas comuns. Nelas devem participar as nações da América em relação direta aos interêsses próprios de cada país. A Nação Argentina está disposta a tratar dêstes problemas em todos os níveis, inclusive nos mais altos, para o que se deverá lògicamente contar com o acôrdo de tôdas as Repúblicas Americanas.

O Govêrno de meu país deixa assim expressado seu pensamento sôbre as importantes questões focalizadas em sua carta, a respeito das quais já concordamos.

Aproveito a oportunidade para reiterar as expressões de minha mais profunda consideração e estima, ao mesmo tempo que formulo ardentes votos pela felicidade do povo irmão do Brasil e por sua felicidade pessoal.

Uma saudação cordial

a) A. Frondizi"

Coisas que Acontecem

ANA MONTENEGRO

"Camus, Muriac e Gard farão investigações na Argélia" — é o título que deram ao telegrama vindo da França. Por que foram escolhidos? Por ostentarem o título, aliás muito honroso, de escritor? Ou, simplesmente, por serem homens de bem? Há momentos em que os títulos valem muito pouco, para julgamento de quem os possui, assim como para autorizá-los a julgar a humanidade. Nesse caso, pelo que se lê, um grupo, que não me parece justo chamar humano, que vai ser investigado por escritores franceses que nós todos conhecemos, através de suas obras, tem sido desumano, cruelmente desumano, na Argélia. São elementos do Exército francês que, a ferro e a fôgo, impõem o colonialismo. Não podemos antecipar-nos ao julgamento daquele grupo, que será feito pelos três escritores. Mas podemos desejar que êles presidam o inquérito (os inquéritos, de modo geral, são usados como forma de fazer calar os protestos), fundamentalmente, como homens de bem. Sem preconceitos contra a Argélia. Com a compreensão de que o direito à liberdade não é privativo da França. Com a compreensão de que um dia, que serviu de exemplo a todos os povos, a França, também, sofreu e lutou pela liberdade. Em nome de que direito universal, em nome de que princípio humano poderá, pois, impedir que a Argélia seja independente? Talvez essa investigação seja uma necessidade imposta (lá vem a imposição) pela técnica governamental. Não sei.

A tese defendida pelo general Jacques Massu, conhecido como religioso e mais do que religioso — até devoto, de aplicar torturas para arrancar confissões dos que simpatizam com a causa argelina, segundo comentários que circulam entre os intelectuais franceses, sabemos que não é uma tese nova.

O depoimento de Djamila Bouhired é um testemunho disso. Foi torturada durante 17 dias. Foi torturada porque era sobrinha de Mustafá, um dos dirigentes da Frente de Libertação Nacional. E como foi torturada... Claro que repugna contar de público, num jornal, as torturas relatadas por Djamila em seu depoimento. Essas torturas, talvez, sejam a página mais negra, mais imoral, mais baixa do que tôdas as baixezas da história do colonialismo. Essa môça de 22 anos resistiu a tudo. Em nenhum momento, mesmo quando torturaram, em sua presença, seu irmãozinho Hadi, de 11 anos, foi quebrada a sua firmeza, a sua fidelidade aos ideais de liberdade, a sua dignidade — a firmeza, a fidelidade, a dignidade dos heróis diante de seus carrascos. Ouçam algumas das palavras de Djamila: "Se sou nacionalista não sou antifrancesa. Senhores, se me condenais é porque quem servis tem sêde de sangue, porque eu sou inocente". E Camus, Muriac e Gard terão ouvidos, consciência e coração para ouvir essas palavras? O tempo nos dirá.

Investimentos Estrangeiros

Benedito de Carvalho

É hoje questão pacífica que qualquer problema nacional, para ser resolvido corretamente, deve ser apreciado sob o ângulo do desenvolvimento econômico do país. É, portanto, sob êste ângulo, que devemos examinar a solução a dar ao problema dos capitais estrangeiros. Evidentemente, a entrada de capitais em qualquer país abre a possibilidade de elevação da renda nacional.

A renda nacional é o produto novo que se cria em determinado período num país, região, estado ou território, enfim. Êsse produto novo depende naturalmente do conjunto dos meios de produção e das fôrças produtivas existentes e efetivamente aplicados à produção. Está claro que, se a êsse conjunto de fatores da produção — trabalho, máquinas, matérias primas, terras, nível técnico, etc. — se somam mais fatores, vindos de fora, o produto novo elaborável só pode ser maior.

Baseados nesta ordem de raciocínio, os adeptos «a priori» da entrada de capitais estrangeiros proclamam suas vantagens e a necessidade de escancararmos nossas portas a tôda sorte de investimentos. A fim de obterem apôio para uma tal opinião, argumentam que êsses capitais são tanto mais desejáveis quanto o Brasil é um país em que a possibilidade de poupança é muito pequena, já que, devido ao baixo nível da produtividade no país, a renda nacional é muito baixa. Agrava isto — dizem êles — o fato de que o brasileiro tem pouca propensão para poupar. Nessas condições — a possibilidade de acumulação e de capitalização seria muito limitada. Uma tal análise peca por unilateralidade.

A entrada de capitais estrangeiros tem vários aspectos e não um só. A forma sob a qual êle ingressa no país determina suas vantagens ou desvantagens. Por exemplo, se o capital ingressa sob a forma de aplicação direta, isto é, como uma emprêsa estrangeira que se estabelece no país, êle tem, entre outros, dois aspectos que nos interessa examinar no momento. De um lado, êle se soma ao disponível que existe no país para a acumulação, para a capitalização. De outro, a entrada de capital produz lucros que tendem a ser retirados para fora do país. Assim, quando se trata de capitais que ingressam como aplicação direta, é preciso considerar êsses dois aspectos, se queremos ter uma idéia mesmo quantitativa, dos efeitos que provocam. Em tais circunstâncias, e se os lucros a exportar são elevados, seu lado positivo fica prejudicado, predominando o lado negativo.

No Brasil, dado o vulto dos capitais aplicados de forma direta e ainda em virtude do alto nível da taxa de lucros que obtêm, o que se verifica é que as entradas de capitais novos são menores do que as saídas, sob a forma de lucros, repatriação de capitais, «royalties», juros, etc. Daí porque ao invés de ajudar a elevar a renda nacional, pelo incremento do fundo de acumulação, êles constituem freio permanente ao crescimento da renda nacional. Em nosso país, durante os últimos dez anos, computadas as entradas de capitais e a saída sob diferentes formas, o que predomina é a saída de recursos. Aqui, pois, o papel dos capitais, vistos os dois lados em foco, é eminentemente negativo no que se refere ao desenvolvimento da renda nacional. Há, de fato, uma transferência de grande parte da renda para o estrangeiro. Descapitaliza-se o país recebedor de capital, e mais se capitaliza o país exportador de capital.

Outra cousa acontece se os capitais estrangeiros entram sob a forma de créditos ou financiamentos. Neste caso, feitos os empréstimos ao Estado ou a particulares, dentro de um certo prazo êles estarão pagos, cessará daí por diante tôda saída de recursos para fora. Os lucros dos capitais estrangeiros acumulam-se no país, elevando a renda nacional. O país só tem a ganhar com êsse tipo de entrada de capitais estrangeiros, desde que não contenham concessões lesivas ao país.

A Dança dos Prefeitos Prejudica a Administração Municipal

Câmara do Distrito Federal

Sôbre a noticiada substituição do sr. Negrão de Lima pelo sr. Lúcio Meira falou o sr. João Machado. Sustentou que as constantes trocas de prefeitos são prejudiciais à cidade. Saem prefeitos que iniciam obras e não podem terminá-las em face de substituições inesperadas, cujos objetivos geralmente são de ordem política, segundo as conveniências da pessoa que estiver na presidência da República. Entram novos prefeitos e por uma questão de interêsse político próprio jamais terminam as obras iniciadas pelos antecessores. Iniciam novas obras, por sua vez também não concluídas pelos prefeitos que surgem depois.

Ainda agora, mal a Câmara municipal vota leis que sacrificam a população, por meio de novos impostos, a fim de que o prefeito disponha de maiores recursos financeiros, o sr. Negrão sai, sem poder fazer grande coisa de seu plano. E a situação do sr. Lúcio Meira, cujo nome se anuncia, qual é? Ainda não tomou posse e mais de trinta vereadores já assinaram um documento de repulsa à sua escolha.

Concluindo, o sr. João Machado observou que sòmente a aplicação da lei que restituiu a autonomia do Distrito Federal acabará com êsse estado de coisas.

DISCURSO DO CLUBE MILITAR

A fim de que seja publicado nos anais do Congresso, o sr. Rogê Ferreira leu o discurso de posse do general Justino Alves Bastos, na presidência do Clube Militar. Referiu-se o representante paulista, particularmente, ao trecho em que o general Justino Alves Bastos observa que a lei do monopólio estatal e a Petrobrás são intocáveis

A Campanha Salarial Dos Metalúrgicos Terá Início no Dia Primeiro de Julho

Fala a nossa reportagem o sr. Benedito Cerqueira — Assembléias simultâneas nas delegacias — Ainda não há percentagem fixada — Esperam a resposta dos empregadores até o dia 3 de julho — Criação de sub-comissões de salários

Os trabalhadores metalúrgicos do Rio de Janeiro vão dar início a sua campanha salarial no dia 1 de julho próximo, já tendo o seu Sindicato entrado em entendimento com os empregadores a êsse respeito.

A propósito, a reportagem da IMPRENSA POPULAR ouviu o sr. Benedito Cerqueira presidente do Sindicato dos Trabalhadores Metalúrgicos, que nos declarou:

— A nossa campanha salarial, podemos dizer que será iniciada verdadeiramente no próximo dia 1 de julho, quando serão realizadas as assembléias para tomarem as medidas necessárias para a conquista de um rápido aumento de salários. Já enviamos dois ofícios aos empregadores, porém nada de positivo recebemos em resposta.

ASSEMBLÉIAS NAS DELEGACIAS

Para iniciarmos a campanha salarial, iremos realizar simultâneamente 4 assembléias nas delegacias do sindicato, em Maria da Graça, Vicente de Carvalho, Duque de Caxias e Nova Iguaçu. Essas assembléias, prosseguiu o sr. Benedito Cerqueira, são preparatórias para a grande assembléia geral que iremos realizar no dia 4 de julho, na nova sede.

Em tôdas elas iremos reforçar a comissão de salário e criar subcomissões nas delegacias.

RESPOSTA PATRONAL ATÉ DIA 3

— No dia 3 de julho, continuou o sr. Benedito Cerqueira, vamos reunir a diretoria do Sindicato em conjunto com a Comissão de Salário, para discutir a possível resposta dos empregadores e se esta não vier, traçaremos um roteiro para ser debatido na assembléia do dia 4. Entretanto, esperamos que os empregadores nos respondam satisfatòriamente ao nosso pedido de um encontro para se chegar a um acôrdo salarial; caso isso não aconteça, pediremos poderes à assembléia do dia 4, para entrarmos em entendimentos com o Ministério do Trabalho, para o mesmo convocar os empregadores para uma Mesa Redonda.

NÃO HÁ PERCENTAGEM FIXADA

— Quanto ao aumento que pleiteamos — concluiu o presidente do Sindicato dos Metalúrgicos — ainda não foi fixado, porque, a diretoria e a Comissão de Salário estão estudando êsse problema minuciosamente, para que percentagem que venha a ser fixada atenda aos interêsses da corporação.

Sr. Benedito Cerqueira, presidente do Sindicato dos Metalúrgicos do Rio de Janeiro

Irregularidades na Padaria e Confeitaria Valqueire

Os trabalhadores da Padaria e Confeitaria Valqueire, situada na praça do mesmo nome, se queixam do seu proprietário que não respeita as leis trabalhistas.

Dizem os trabalhadores que suas carteiras Profissionais não são assinadas pelo empregador, e se o empregado reclama é imediatamente despedido.

Outra irregularidade: o trabalho noturno começa às 21 horas e termina às 7,30 horas do dia seguinte. A fim de por um paradeiro a essa situação os trabalhadores apelam para a fiscalização do Ministério do Trabalho, assim como para a diretoria do Sindicato dos Trabalhadores em Padarias e Confeitaria.

Atenção Lambretistas

Amaury oferece blusões de couro gaúcho e preços de fábrica. Casacos de 16 para homens, senhoras e meninos. Blusões xadrez de 16 a 350,00, Cambrainha 150,00 Motorista 150,00, 180,00 e 250,00. Rua da Alfândega 318 — 1º and. Rua Vinte de Abril 7 loja. Rua José Maurício 280-A, na Penha. Av. Nilo Peçanha 278, Caxias, E. do Rio.

Sindicato dos Trabalhadores nas Indústrias de Extração de Mármores, Calcáreos e Pedreiras do Rio de Janeiro

Sede: Rua Carolina Machado, 32 — CASCADURA

CONVOCAÇÃO

ASSEMBLÉIA GERAL EXTRAORDINÁRIA

Convoco os senhores quites e em pleno gôzo dos seus direitos sindicais, a comparecerem à Assembléia Geral Ordinária que será realizada no dia 30 do corrente, às 18 horas em primeira convocação e se não houver número legal, em segunda convocação às 19 horas dêsse mesmo dia, para deliberar sôbre a seguinte

ORDEM DO DIA:

a) leitura, discussão e aprovação da Ata da Assembléia anterior;
b) leitura, discussão e aprovação da Previsão Orçamentária para o exercício de 1959, com o respectivo parecer do Conselho Fiscal.

Rio de Janeiro, 26 de junho de 1958.

SOSTHENES FREIRE DE BARROS — Presidente

Dr. Milton de Moraes Emery

AVISA

Aos seus distintos amigos e clientes, que passará a atendê-los de agora em diante em dois horários:
Das 12 às 14 horas;
Das 17 às 19 horas.
De 2a a 6a feira — TELEFONE 42-0632.
Rua da Quitanda, 30 - 8º andar s/811

ACOMPANHE A TRANSIÇÃO DA CHINA POPULAR PARA O SOCIALISMO, LENDO AS PUBLICAÇÕES ABAIXO.

	Cr$
1º — China Sem Muralhas (JUREMA YARI FINAMOUR)	120,00
2º — A China de Hoje — I e II vols. (OSNY DUARTE PEREIRA) (cada)	90,00
3º — Ainda Sôbre a Experiência Histórica (NOTA DO JIN-MIN-PAO)	20,00
PUBLICAÇÕES EM INGLÊS (LITERATURA)	
1º — The Hurricane (CHOU LI-PO)	200,00
2º — Village Sketches (CHIN CHAO-YANG)	50,00
3º — A Thousand Milles of Lovely Land (YANG SHUO)	50,00
4º — Socialist Upsurge in China's Countryside (SELEÇÃO DE 44 ARTS.)	200,00
5º — From Opium War to Liberation (ISRAEL EPSTEIN)	100,00
6º — Handbook on People's China	100,00
(REVISTAS ILUSTRADAS EM INGLÊS)	
1º — Peopl's China (NÚMEROS DE (1956-57)	15,00
2º — Women of China (NÚMEROS DE (1956-57)	15,00
3º — China Reconstructs (NÚMEROS DE 1956-57)	15,00
4º — China Pictorial (NÚMEROS DE 1956)	25,00
REVISTAS ILUSTRADAS EM CASTELIANO	
1º — China Ilustrada (NÚMEROS DE 1956-57)	20,00
2º — Cartões Postais	25,00
3º — Revistas URSS (NÚMEROS DE 1956-57)	5,00

EDITORIAL VITÓRIA LTDA. (Rua Juan Pablo Duarte, 50 — Sobrado) (Atende-se pelo Reembôlso) Tel.: 22-1613

Sindicato dos Trabalhadores em Emprêsas de Carris Urbanos do Rio de Janeiro

(FUNDADO EM 2 DE FEVEREIRO DE 1931)
Sede: RUA MAIA LACERDA N. 170
EDIFICIO PRÓPRIO

Telefones: 32-2650 e 52.597)
DISTRITO FEDERAL

EDITAL DE CONVOCAÇÃO

Convoco os associados que se acham em gôzo dos seus direitos sindicais a se reunirem em Assembléia Geral Ordinária, no próximo dia 30 (Segunda-feira), em primeira convocação às 18,00 horas e se não houver número legal em segunda convocação às 19,00 horas desse mesmo dia, para deliberarem sôbre a seguinte

ORDEM DO DIA:

a) Leitura, discussão e aprovação da Ata da Assembléia Geral anterior;

b) leitura, discussão e aprovação, por escrutínio secreto, da Previsão Orçamentária para o exercício de 1959.

Rio de Janeiro, 23 de junho de 1958.

ANTÔNIO J. C. DE VASCONCELOS — Presidente

SINDICAL

ENFERMEIROS DA MARINHA MERCANTE

Estão convocadas as eleições do Sindicato Nacional dos Enfermeiros da Marinha Mercante para renovação de sua Diretoria, Conselho Fiscal e Representante da Federação, para o dia 30 do mês corrente.

JORNALISTAS PROFISSIONAIS

O Sindicato dos Jornalistas Profissionais convocou eleições para renovação de sua Diretoria, a realizar-se no dia 14 de junho próximo, em primeira convocação.

ALFAIATES E COSTUREIRAS

O Sindicato dos Oficiais Alfaiates e Costureiras do Rio de Janeiro realizará uma assembléia geral extraordinária, no dia 30 do corrente, para deliberar sôbre a revisão do dissídio coletivo.

PADEIROS DE CAXIAS

O Sindicato dos Trabalhadores em Padarias de Duque de Caxias realizará uma assembléia geral extraordinária, no dia 29 do corrente, às 14 horas, para aprovação da previsão orçamentária do exercício de 1959.

ESTIVADORES

O Sindicato dos Estivadores do Rio de Janeiro realizará as eleições para a renovação de sua Diretoria, Conselho Fiscal e Representantes no Conselho da Federação no dia 29 do corrente.

ENSACADORES DE CAFÉ

No Sindicato dos Carregadores e Ensacadores de Café está aberto o praso para registro das chapas que deverão concorrer as eleições marcadas para 20 de julho, para renovação da diretoria daquela entidade.

CARRIS URBANOS

O Sindicato dos Trabalhadores em Emprêsas de Carris Urbanos do Rio de Janeiro realizará uma Assembléia Geral Ordinária no dia 30 do corrente para aprovação da Previsão Orçamentária para o exercício de 1959.

PEDREIRAS

O Sindicato dos Trabalhadores em Pedreiras do Rio de Janeiro realizará uma assembléia geral ordinária, no dia 30 do corrente, às 19 horas, para aprovação da Previsão Orçamentária para o exercício de 1959.

ESCRITÓRIO DE NAVEGAÇÃO

O Sindicato dos Empregados de Escritório das Emprêsas de Navegação realizará uma assembléia geral extraordinária, no dia 30 do corrente, às 18 horas, para aprovação da Previsão Orçamentária do exercício de 1959.

TRANSPORTE RODOVIÁRIO

O Sindicato dos Empregados em Emprêsas Rodoviárias realizará uma assembléia geral extraordinária, hoje, às 10 horas, para aprovação da Previsão Orçamentária do exercício de 1959.

JUSTIÇA DO TRABALHO

TRIBUNAL SUPERIOR DO TRABALHO

PRIMEIRA TURMA
RESUMO DA ATA DA 25ª SESSÃO ORDINÁRIA REALIZADA NO DIA 17 DE JUNHO DE 1958

JULGAMENTOS

Processo 722-57
Relator: Ministro Godoy Ilha.
Agravante: Cia. Cinematográfica Serrador.
Agravado: Antônio Consolo.
Agravo de instrumento de despacho do Presidente da 1ª JCJ de São Paulo. Resolveu-se dar provimento ao agravo para determinar a subida do recurso com as cautelas da lei vencido o Senhor Ministro Rômulo Cardim.

Processo 727-57
Relator: Ministro Rômulo Cardim
Agravantes: Pernambuco Tramways and Power Company Ltda.
Agravados: Ramiro Justino da Silva e outros.
Agravo de instrumento de despacho do presidente do TRT da 6ª Região. — Resolveu-se negar provimento ao agravo, unânimemente.

Processo 711-57
Relator: Ministro Caldeira Neto.
Embargante: Lojas Americanas Sociedade Anônima.
Embargos declaratórios oposto a decisão da 1ª Turma na sessão de 15 de abril de 1958 — Resolveu-se sem divergência, rejeitar os embargos.

Processo 1.238-58
Relator: Ministro Godoy Ilha.
Revisor: Ministro Oliveira Lima.
Recorrente: João Batista Pinheiro.
Recorrido: Viação Mauá.
Recurso de revista de decisão do TRT da 1ª Região — Resolveu-se não conhecer do recurso vencido o sr. Ministro Godoy Ilha, relator. Designado para redigir o acórdão o Senhor Ministro Oliveira Lima. Pelo recorrente falou o dr. Carlos Moacir de Faria Souto.
Recorridos: Irmãos Alterio & Ranieri — A Cafeteira — Recurso de revista de decisão da 16ª JCJ de São Paulo. — Resolveu-se conhecer do recurso, unânimemente; no mérito, dar-lhe provimento para julgar procedente o pedido das diferenças salariais, vencido o sr. Ministro Rômulo Cardim, relator Designado para redigir o acórdão o sr. Ministro Godoy Ilha.

Processo nº 701-58
Relator: Ministro Rômulo Cardim.
Revisor: Ministro Godoy Ilha — Recorrente: Evaristo Prudêncio dos Santos — Recorrido: Manuel Porfírio da Silva — Recurso de revista de decisão da 14ª JCJ de São Paulo. — Resolveu-se não conhecer do recurso, unânimemente.

Processo 704-58
Relator: Ministro Rômulo Cardim.
Revisor: Ministro Godoy Ilha — Recorrente: Laboratório Farmacêutico Internacional S. A. — Recorrida: Rosa de Nigris — Recurso de revista de decisão do TRT da 2ª Região. — Resolveu-se não conhecer do recurso, vencido o sr. Ministro Rômulo Cardim, relator. Designado para redigir o acórdão o sr. Ministro Godoy Ilha. O sr. Ministro Rômulo Cardim requereu justificação de voto.

Processo nº 976-58
Relator: Ministro Godoy Ilha.
Revisor: Ministro Oliveira Lima — Recorrente Amado dos Santos e outros — Recorrida: Cia. Luz Steárica (Moinho da Luz) — Recurso de revista de decisão do TRT da 1ª Região. — Resolveu-se não conhecer do recurso, unânimemente.

Processo 535-58
Relator: Ministro Rômulo Cardim.
Revisor: Ministro Godoy Ilha — Recorrentes: Arlindo Pattis e outros. — Recorrido: E. Mosele S. A. — Recurso de revista de decisão do Senhor Dr. Juiz de Direito da 2ª Vara da Comarca de Caxias do Sul — Resolveu-se não conhecer do recurso, vencido o sr. Ministro Godoy Ilha, revisor. Pelos recorrentes falou o dr. Jorge de Moraes.

Processo 597-58
Relator: Ministro Rômulo Cardim
Revisor: Ministro Godoy Ilha — Recorrente: Sebastião Afonso da Silva — Recorrida: Cia. de Carris, Luz e Fôrça do R. de Janeiro Ltda. — Recurso de revista de decisão da 13ª JCJ do Distrito Federal. — Resolveu-se conhecer do recurso e negar-lhe provimento unânimemente.

Processo 3.521-57
Relator: Ministro Godoy Ilha.
Revisor: Ministro Oliveira Lima — Recorrentes: José Cordeiro Ferreira e outros — Recorrida: Indústria Mecânicas Kab. S. A. — Recurso de revista de decisão do TRT da 1ª Região. — Resolveu-se conhecer do recurso e dar-lhe provimento para mandar que o Tribunal Regional do Trabalho conheça do recurso e julgue como entender de direito, unânimemente.

Processo 3.597-57
Relator: Ministro Godoy Ilha.
Revisor: Ministro Oliveira Lima — Recorrente: Adalgiza Mariam Mais de Souza — Recorrido: Serviços Aéreos Cruzeiro do Sul Ltda. — Recurso de revista de decisão do TRT da 1ª Região — Resolveu-se não conhecer do recurso vencido o Senhor Ministro Godoy Ilha, relator Redigirá o acórdão o sr. Ministro Oliveira Lima.

Processo 598-58
Relator: Ministro Rômulo Cardim.
Revisor: Ministro Godoy Ilha — Recorrente: N. Rodrigues S. A. — Construções e Engenharia — Recorrido: Santino Soares Fontes — Recurso de revista de decisão da 12ª JCJ do Distrito Federal — Resolveu-se não conhecer do recurso, unânimemente.

Processo 603-58
Relator: Ministro Rômulo Cardim
Revisor: Ministro Godoy Ilha — Recorrente: De Martino S. A. — Recorrido: Roque dos Santos — Recurso de revista de decisão do TRT da 2ª Região — Resolveu-se não conhecer do recurso, unânimemente.

Processo 642-58
Relator: Ministro Godoy Ilha.
Revisor: Ministro Oliveira Lima — Recorrente: Colégio Frederico Ribeiro — Recorrido: Amaldo Gomes Jardim — Recurso de revista de decisão do TRT da 1ª Região — Resolveu-se vencido o sr. Ministro Godoy Ilha relator, conhecer do recurso e dar-lhe provimento para julgar improcedente a reclamação. Designado para redigir o acórdão o Senhor Ministro Oliveira Lima. Pelo recorrente falou o dr. Rocha Moreira e pelo recorrido o dr. Osmundo Bessa.

Processo 977-58
Relator: Ministro [illegible]
Revisor: Ministro [illegible] — Recorrente: [illegible] — Recorrido: Indústrias Alimentícias Icaraí Ltda. Recurso de revista de decisão do TRT da 1ª Região — Resolveu-se não conhecer do recurso, unânimemente.

O QUE VAI PELOS CLUBES

CLUBE RECREATIVO DA ROCINHA

Dando prosseguimento aos festejos juninos o nóvel grêmio da rua Paris de Nova Iguaçu, que tem pela frente dois competentes desportistas (Céline da Silva e Marconi Estrela) estará em festa hoje e amanhã, com início marcado para as 20 horas.

ARRAIÁ DO ESPALHA BRAZA

Sinhozinho Amair Alves Pinto estará em grande atividade com os festejos do grêmio Argentino A. C., de Padre Miguel, onde será realizado deslumbrante festa junina e também haverá casamento a moda caipira do consorcios srs. Carlinhos e Onicea, as 20 horas com passeata por Padre Miguel.

ARRAIÁ DA BOA VONTADE

Os dirigentes do homogeneo grêmio de Realengo estarão na noite de hoje reunidos, para uma brilhante noitada em comemoração ao "santo do dia".

GRÊMIO SOCIAL RECREATIVO

O simpático grêmio do conjunto do IAPC de Muça Bonita, também está fazendo realizar, monumentais festas juninas em sua sede. Baile a caipira as 20 horas.

ARRAIÁ DE NÓS TUDO

Continuam com seu magestoso arraiá em funcionamento, os dirigentes da "agremiação" da rua Cajaíba. Logo mais as 20 horas será servido durante o baile um suculento "Angu a Baiana" e também avisa a seus adeptos que será realizado novo casamento devido ao grande sucesso que alcançou o último, na noite de São João.

CUMPADRE ME'XICO

O arraiá do Cumpadre Méxco, organizado pelos dirigentes do simpático grêmio Novo México F. C. de Pa. Miguel, fará realizar, seu tradicional baile em homenagem a São Pedro com início previsto para as 21 horas.

PÁS DOURADAS

Volta o memorável grêmio dos "passistas" de Padre Miguel, sito a rua da Agua Branca número 3131 com suas festividades dando encerramento para domingo com a peça "Mamulengo" e hoje as 20 horas "Bumba meu Boi", e outras apresentações.

ARRAIÁ NOVA UNIÃO

Em grande evidência o grêmio do popular Gaucho, que hoje receberá a visita de um grêmio co-irmão, durante a passagem do tão almejado casamento a caipira. Gaucho e sua gente, estará em atividade com seu arraiá.

— II ♦ II —

ARRAIÁ DO PINDURA SAIA: Em Gramacho (D. Caxias) sito a rua Araçá número 25 estará em pleno funcionamento hoje a noite a partir das 21 horas, Casamento, fogueira, quentão, melado, etc..

— II ♦ II —

BAILE DE GALA: Hoje, na Banda Portugal, cujo principal objetivo será a confraternização dos homens de côr. O "fandango" contará com a animação da Orquestra "Filhos de Ébano".

— II ♦ II —

UNIDOS DA RUA "P" Na Vila de São Lazáso no Caju, os componentes do Unidos da Rua "P" promoverão logo mais, a partir das 19 horas, uma monumental festividade Junina, estando no programa o tradicional casamento a Caipira, e muitas novidades. No transcurso da festa será também efetuada a coroação da sua Rainha srta. Marlene.

— II ♦ II —

MENGO A. C.: Noite dançante com orquestra a partir das 22 horas. J. Carneiro Maia será mais uma vez o "antrifião".

— II ♦ II —

SENHOR DOS PASSOS: Festa Junina, com casamento, fogueira, balões, etc. Na rua Senhor dos Passos, início as 20 horas.

— II ♦ II —

PAZ E AMOR: Grandiosa festa junina será realizada hoje a noite sob o patrocínio da "Ala dos TRAIRAS", com início as 22 horas.

— II ♦ II —

E. C. UNIDOS DA FAVELA

Outro grêmio que festejará o velhinho São Pedro, devendo seus associados serem brindados com numerosas surpresas.

— II ♦ II —

UNIDOS DO SALGUEIRO: Cercado de grande entusiasmo será realizada amanhã uma excelente festividade na simpática escola, afim de inaugurar sua nova sede.

BANDA PORTUGAL: Promoverá amanhã uma monumental festa junina com início as 21 horas.

ARRAIÁ DO JURUPITO: Hoje à noite voltará a funcionar, o famoso "arraiá". A bandinha do Coronê Arlindo Azevedo estará animando o arrastapé. Início as 22 horas.

NO CERAMICA

Na sede social do E. C. Cerâmica, localizada à Rua Visconde de Niterói, n. 2, em Mangueira, teremos esta noite, uma monumental festa junina, em homenagem ao "Dia de S. Pedro". Diversas brincadeiras serão efetuadas no transcorrer da festa, inclusive o tradicional casamento, que será comandado pelo xerife Maia.

NOVOS DIRIGENTES PARA O SPORTE CLUBE QUITUNGO

... — movimentada assembléia geral, foi eleita a nova Diretoria que regerá os destinos do S. C. Quitungo de Cordovil, durante o biênio 58-60.

A Diretoria está assim constituída: Presidente, Osmar Magalhães; Secretário Milton Soares, Tesoureiro, Juvenil Lopes; 1º Diretor de Esportes Euclides de Sousa; 2º Diretor de Esportes Daniel David; e Diretor Social Milton Miguel.

Festas e Sambas

K. TIMBEIRO

FESTEJOS JUNINOS NO SANTO ANTÔNIO F.C.

Em Eden a esperada festividade com baile desfile e o tradicional casamento de roça

Finalmente hoje, e amanhã será realizada a tradicional festa junina do Santo Antônio F. C. da cidade fluminense de Eden.

Em sua sede situada na Rua Ceci n. 1.906 estará num verdadeiro arraiá da roça, pois o veterano Santo Antônio F. C. como não poderia de o fazer proporcionará aos seus sócios, familias e simpatizantes a sua grandiosa festa à caipira, cujo programa é o seguinte: Hoje casamento com espetacular cortêjo (de carro de boi) desfilando pelas ruas do bairro e adjacências. Dança de quadrilha com a direção do "quadrilheiro Cumpadi Zé Bedeu e da Cumadi Tetéca", grandioso baile a seguir animado por grande sanfoneiro.

AMANHÃ

Às 13 horas Corrida de resistência com prêmios para 1º, 2º e 3º colocados. Às 14 horas corrida de bicicletas. Às 15 horas partida de futebol entre os segundos e primeiros quadros do Santo Antônio F. C., e uma forte representação local.

O MARAVILHA DE NOVA IGUAÇU TERÁ A SUA RAINHA — O E. C. Maravilha, da localidade de Juriti (Nova Iguaçu) vem de instituir interessante concurso entre as jovens do seu Departamento Feminino, a fim de eleger a Rainha do clube. Nada menos de dez graciosas jovens, tôdas portadoras de inigualáveis dotes de beleza, disputam o certame, o qual se encontra em grande atividade os cabos eleitorais e brevemente será marcada a primeira apuração de votos. Na gravura que ilustra êste texto, as candidatas Yone Rueks, Helenir Jesus de Sousa e Nádia Vieira Gonçalves em pôse para nossa objetiva, quando da última festa ali realizada em homenagem de sua simpática agremiação fluminense presidida pelo desportista Luiz Britós ao seu quadro social

EM FESTA O ESPORTE AMADOR

INHAUMENSE COMEMORA 30 ANOS DE FECUNDA EXISTÊNCIA

Grandioso programa festivo nos alvi-rubros da Estrada de Itaoóca hoje e amanhã — Coroação da «Miss Arraiá» — Angu à baiana — Detalhes

Realizam-se em Realengo no "Arraiá da Bôa Vontade" uma grandiosa festa em homenagem a São João, os alvi-negros não esqueceram a garotada que foi alvo de inúmeras homenagens. Na foto acima vemos um casal de caipiras que brilhou no arrastapé da Estrada São Pedro, de Alcantara.

O Esporte amador e o recreativismo está em festa no dia dehoje pela passagem do triségimo segundo aniversário do Inhaumense FC, agremiação que honra as tradições do soccer suburbano. A diretoria do simpático grêmio alvi-rubro da Estrada de Itaoóca elaborou um vasto programa, que foi dividido em duas etapas. A primeira festa será na noite de hoje, com início às 19,30 horas, com a inauguração e benção do padroeiro do clube, São Pedro. O ato será celebrado pelo vigário da Matriz de São Tiago.

SHOW

Às 20 horas será realizado um show artístico com cartazes do sem-fio carioca e intérpretes do nosso folclore.

BAILE

Às 22 horas será iniciado o baile à caipira, animado por orquestra o conjunto típico sertanejo.

MISS ARRAIÁ

Às 24 horas será feito a coroação de «Miss Arraiá», srta. Janete de Souza Petrolongo.

AMANHÃ

Durante o transcurso do dia de amanhã, serão levadas a efeito várias brincadeiras para crianças e às 12 horas será servido um angu à baiana ao quadro social e à imprensa escrita e falada.

Festa de Confraternização no Café Palheta

Realizar-se-á hoje, no campo do São Cristóvão F. R., a festa de confraternização, promovida pelos patronos da simpática agremiação da Rua Bela, em cuja data aquela conceituada firma de cafés completa 10 anos de fundação cujo programa das festividades e o seguinte: Às 8,30 horas do dia 28 de junho, Missa Solene na Igreja do Senhor do Bonfim, oficiada por D. Helder Câmara, Praia de São Cristóvão 241. 10 horas, partida de futebol amistosa entre as equipes do Café Palheta e a do Sparta Futebol Clube, campo do São Cristóvão F. R. (Figueira de Melo), às 12 horas, Churrasco de confraternização na sede do São Cristóvão. Às 18 horas Coquetel no Clube Comercial Rua da Candelária, n. 9 — 13º andar.

SOCIAIS

Aniversários

A vivenda do casal Salamão Mamed e sra. Amélia Mamed na Rua Ribeiro de Andrade número 227, em Bangu, será comemorada a data natalícia do seu pimpolho Elias Mamed.

X X X

A residência da Rua Angêlo Bitencourth número 69, estará em festa na noite de hoje, pelo transcurso de aniversário do jovem Roberto David, filho do capitão David Dantas e sra. Maria Dantas. O feliz aniversariante recepcionará seus amigos e parentes.

X X X

Aniversariou, sábado último, a srta. Suely Batista, filha do casal Benedito Batista e d. Damiana Batista, que pela efeméride festou em sua residência e recebeu suas colegas que lhe foram saudar assim como o «trio» de que também faz parte Ilma, Marilece, Dilma, Linda e a po... [illegible], todas do grêmio Nova União.

FESTA NO GRESU

A séde do Grêmio Recreativo Escola de Samba União da Ilha do Governador, já está preparada para receber os associados do clube, para a monumental festa junina desta noite, em homenagem à São Pedro. Um magnífico programa foi elaborado, inclusive com tradicional danças da quadrilha, que será dirigida pelo Presidente Antônio Ribeiro.

«SHOW» NO IDEAL F.C.

A «Caravana Recreativa Domingos Lopes», estará esta noite, nos seguintes locais: às 20 hs. — na rua Comandante Magalhães, em Marechal Hermes — às 22 horas — Ideal F. C. — Rua Pedro Gomes, 5 — Realengo. Nestes dois lugares do subúrbio carioca, serão efetuados shows-artísticos, em homenagem aos moradores da localidade. Estarão presentes, os seguintes artistas pertencentes ao famoso elenco de Domingos Lopes: Russo e seu conjunto (com Russo, Milton Ferreira dos Santos Lourival Pereira, Antônio Franco, e Hildebrando Pereira), Quarteto Urubatã, Sergio Peixoto, Paulo Lorettí, Silva Marcel, José Lipsi, Stênio Barcellos, Carlos Gomes, José Tostes, Jorge Eastes, Milton Fonseca, Ed Sander, Lutécio Garcia, **Evanil Soares, Solimar Real, Renildo de Moraes,** Marlene Cunha, Margareth Rodrigues, Silva Maria e Ana Maria... Amanhã, (domingo), a Caravana estará na sede do Piedade F. C.

Notícias do C.R. de Braz de Pina

MANHÃ DANÇANTE DOMINGO

Com início às 10 horas da manhã domingo próximo mais um animado baile com excelente conjunto de boite e meia hora de rock com prêmios aos melhores bailarinos.

BAILE DA VITÓRIA

Com objetivo de comemorar a conquista do campeão ou vice de nossa seleção lá na Suécia a Diretoria do Centro Recreativo Bras de Pina fará realizar, amanhã [illegible] **e um** [illegible] **baile com uma famosa orquestra.**

DECLARA O EMBAIXADOR DA URSS EM PARIS:

"Sempre Fomos Partidários do Contrôle, Mas Aplicado à Redução dos Armamentos"

Afirmou ainda Vinogradov que os técnicos soviéticos iriam à Conferência de Genebra se as discussões levassem à paralisação das experiências nucleares — Necessário desenvolver relações econômicas internacionais

PARIS, 27 (FP) — Perante uns cem jornalistas, o sr. Vinogradov, embaixador da União Soviética nesta capital e que era hoje convidado de honra num almôço da imprensa estrangeira —, fêz uma exposição da política externa do seu país.

No que concerne ao problema do desarmamento, declarou o sr. Vinogradov: «Se a União Soviética propôs experimentar-se um sistema de medidas para o desarmamento parcial, não é que considere o desarmamento geral como menos desejável. Ao contrário, a URSS está pronta a tratar disso, desde já».

No seu entender, seria necessário começar-se agora a proibir os tipos de armas mais perigosas, isto é, a bomba atômica e a bomba nuclear. Além disso, considera que a atitude soviética foi deformada, no que tange ao contrôle. «Sempre fomos partidários do contrôle, garantiu, mas de um contrôle que se aplicasse à redução dos armamentos, e não de um contrôle que legalizaria a corrida aos armamentos, criando uma ilusão de segurança e enganando as pessoas simplórias».

Explicou o embaixador que, no atual estado da ciência, era possível localizar-se tôdas as explosões nucleares, mas que, diante da insistência dos Estados Unidos, aceitara a URSS participar de uma reunião de técnicos, para «elaborar minúcias técnicas do contrôle da cessação das experiências nucleares».

Por outro lado, precisou o sr. Vinogradov, respondendo a uma pergunta, que «se fôsse para criar ilusões», os técnicos soviéticos não iriam a Genebra, mas que se as discussões devessem levar à paralisação das experiências nucleares a União Soviética participaria da conferência de Genebra.

No plano geral, expôs o sr. Vinogradov a posição do seu país: «Propõe-se a União Soviética a discutir e solucionar a questão do desenvolvimento da cooperação econômica. E' preferível, para a paz, em fora diminuindo a produção de armamentos, aumentar a dos bens de consumo e os meios de produção, desenvolvendo amplamente, nessa base, o comércio e a cooperação internacional. Pensamos que as Relações Econômicas Internacionais podem ser desenvolvidas em bases mùtuamente vantajosa, servindo à causa da paz...»

A respeito das relações franco-soviéticas, declarou o embaixador que sempre foram boas, tendo desejado que se desenvolvam em todos os domínios: Econômico, cultural e político.

CONFERÊNCIA DE CÚPULA

Respondendo a uma pergunta, precisou o sr. Vinogradov que a última sessão da Comissão Central do Partido Comunista Sovietico não tinha abordado outras questões, além das que interessam à política interna, principalmente as questões agrícolas.

Finalmente, quanto à conferência de cúpula, declarou o sr. Vinogradov: «No momento, alguns países não querem tal conferência, mas sou otimista. Fomos favoráveis a uma conferência de cúpula, e assim permanecemos».

OTIMISMO DO «FOREING OFFICE»

LONDRES 27 (FP) — «O govêrno britânico tem todos os motivos para acreditar que a conferência dos técnicos atômicos em Genebra será realizada com a participação soviética», declarou um porta-voz do Foreing Office, sem explicar as razões dessa asserção.

Segundo os círculos diplomáticos parece que o otimismo do Foreing Office se fundamenta na notícia dada ontem pela agência TASS a respeito da nomeação de um cientista romeno para os trabalhos dos técnicos de Genebra.

A IMPRESSÃO DO CHANCELER CANADENSE

OTTAWA, 27 (FP) — O ministro do Exterior do Canadá, sr Sydney Smith, manifestou a esperança nos Comuns, de que a URSS participaria da conferencia de Genebra convocada para o dia primeiro de junho com o objetivo de estudar os meios de proibição das experiências nucleares e de organizar uma vigilância eficaz nesse sentido. Declarou o ministro que a delegação canadense, dirigida pelo doutor J. Solandt, especialista em ciências nucleares, havia recebido ordem de seguir para Genebra na referida data.

RESPOSTA DE MAC MILLAN

LONDRES, 27 (FP) — O primeiro ministro britânico Harold Mac Millan responderá dentro em breve à carta de Nikita Kruschiov, presidente do Conselho da União Soviética, datada de 11 do corrente e relacionada com a questão de uma conferência de nível máximo, — anunciou porta-voz do Foreing Office. Interrogado a respeito de uma outra iniciativa ocidental quanto ao preparo de um encontro entre os chefes de govêrno, observou o porta-voz que cabia ao govêrno soviético responder às últimas propostas ocidentais de 31 de maio, propostas que abrangem a ordem do dia de uma eventual conferência de nível máximo.

Lançado Mais um Engenho Teleguiado

CABO CAÑAVERAL, 27 (FP) — Um engenho teleguiado «Snark», de alcance intercontinental, foi hoje lançado em Cabo Cañaveral e pela primeira vez por um grupo de militares. Estes faziam parte da 556ª, esquadrilha da aviação Estratégica, organizada para o manejo e lançamento do «Snark».

Embora não tenha sido dado nenhum detalhe sôbre o lançamento efetuado hoje de manhã, pensa-se que o engenho visava um objetivo situado a uns 8.000 quilômetros, no Atlântico Sul.

Pereceram Quinze Pessoas Num Acidente Aviatório nos EE.UU.

Oito civis, entre os quais seis jornalistas, encontravam-se a bordo do aparelho sinistrado

BASE AÉREA DE WESTOVER Massachusetts, 27 (FP) — Quinze pessoas, entre as quais oito civis (seis jornalistas e dois representantes da Associação Aeronáutica Nacional) e sete militares, pereceram em acidente de aviação ocorrido a alguns quilômetros desta base Aérea. O aparelho, um avião-cisterna gigante a jato juntamente com três outros aviões do mesmo tipo, deveria tentar bater o recorde de velocidade no percurso Nova Iorque Londres.

O aparelho caiu e incendiou-se apenas a dois quilômetros da extremidade da pista de vôo.

O acidente foi particularmente brutal e inesperado e, ao que parece, os ocupantes do aparelho não tiveram possibilidade alguma de escapar à morte. Certas personalidades oficiais do exército do ar declararam que o avião decolara no lugar preciso da pista escolhido para a ascensão. Acrescentaram que o avião estava em posição normal de vôo e que parecia ter sido efetuado corretamente a decolagem.

Por outro lado, o aparelho estava menos carregado do que nos vôos regulares de treinamento.

Encontrava-se no comando o tenente-coronel George M. Broutsas, considerado como um dos mais experimentados pilotos militares com 126 horas de vôo.

Enlouqueceu a Bordo do Avião

CARACAS 27 (FP) — Foi desembarcado na Venezuela um passageiro da linha Miami-Caracas-Rio de Janeiro acometido de ataque de loucura no transcurso da viagem. Trata-se do brasileiro Vicente Pereira, recambiado pelas autoridades norte-americanas de imigração.

Na viagem de regresso ao seu país, o referido passageiro, deixando repentinamente a sua cadeira, começou a dançar imitando o cacarejar da galinha, diante dos passageiros estupefatos, dominado e em seguida amarrado à sua cadeira acalmou-se provisoriamente e desembarcou na escala em Caracas. Mas, depois de instalado em elegante clube nas proximidades do aeródromo, foi transportado com urgência para um hospital desta capital, depois de novas excentricidades.

A Invasão do Cambodge

NAÇÕES UNIDAS, 27 (FP) — Interrogados sôbre a possibilidade de um recurso do Cambodge às Nações Unidas, em consequência da penetração de fôrças sul-vietnamitas em território cambodgiano, os meios da delegação cambodgiana indicaram, hoje, que nenhuma diligência nesse sentido fôra prevista para o momento, pois o Cambodge espera que representações diretas junto ao govêrno do Vietnam do sul levem-no a adotar uma atitude razoável e a evacuar suas tropas do Cambodge.

ENCONTRO MAC MILLAN — DE GAULLE, EM PARIS

As conversações terão início amanhã à tarde, logo após a chegada do primeiro ministro britânico à capital francesa

PARIS, 27 (De Edwin Forte, da France Presse) — As conversações franco-britânicas que reunirão o presidente do Conselho francês, general de Gaulle, e o primeiro ministro britânico, sr. Harold MacMillan, esperado depois de amanhã à tarde nesta capital, começarão imediatamente no Palácio Matignon.

Essas conversações, que serão interrompidas por um jantar oferecido pelo general de Gaulle aos seus hóspedes britânicos, recomeçarão à noite. Prosseguirão na manhã de segunda feira no Quai d'Orsay entre os ministros de Negócios Estrangeiros franceses e britânico e seus técnicos e terminarão no Palácio Matignon nas últimas horas da manhã.

O regresso do estadista britânico está previsto para a segunda-feira à tarde.

A viagem do sr. MacMillan atende ao um desejo do govêrno britânico. Aliás essa iniciativa foi muito calorosamente recebida pelo lado francês e em primeiro lugar, pelo general de Gaulle.

Os dois estadistas abordarão, pensa-se, todos os assuntos que consideram importantes e será uma oportunidade para o general de Gaulle definir a posição francesa sôbre um certo número de questões.

Essas conversações, que não se desenrolarão segundo um temário preciso estabelecido anteriormente, se revestirão do aspecto de um exame geral do conjunto dos problemas de interêsse comum aos dois países.

E' provável que entre os problemas abordados figurem em primeiro lugar as perspectivas de uma conferência de cúpula, e uma tal eventualidade implica numa troca de pontos de vista sôbre o problema do desarmamento e o da segurança européia.

Em segundo lugar, o sr. MacMillan e o general de Gaulle examinarão provavelmente os problemas que interessam OTAN, sejam eles de natureza especificamente estratégica ou militar ou se trate de problemas políticos da aliança, principalmente questões nucleares.

Finalmente, a situação no Oriente Médio, assim como os grandes problemas europeus especialmente a questão da criação de uma zona de livre troca também serão abordados no decurso dessas conversações.

Sindicato Nacional dos Taifeiros, Culinários e Panificadores Marítimos, em sua Sede Social, Sita à Rua Senador Pompeu n.º 122 — 2.º Andar — Nesta Capital

EDITAL

De conformidade com disposto no Artigo 40 da Portaria Ministerial n. 146 de 18 de Outubro de 1957, faço saber aos que virem êste EDITAL, o dele tiverem conhecimento, que nas Eleições realizadas neste Sindicato no Período de 29 de Abril a 17 de Junho de 1958, foi Eleita a seguinte Chapa:

PARA DIRETORIA

JOSÉ PEREIRA DOS SANTOS — Matriculado na Capitania dos Pôrtos do Distrito Federal nº 99.274, Empregado da Comp. N. N. Costeira P/N.

MOACYR CAETANO FERRAZ — Matriculado na Capitania dos Pôrtos de Santos-Sp. nº 9.078, Empregado da Emp. Internacional de Transportes Ltda.

ARMANDO BAPTISTA RIBEIRO — Matricula da Capitania dos Pôrtos do Distrito Federal nº 1.947, Empregado do Lóide Brasileiro P/N.

MARCELINO CERQUEIRA DA SILVA — Matricula da Capitania dos Pôrtos do Distrito Federal nº 22.668, Empregado do Lóide Brasileiro P/N.

SEBASTIÃO LUIZ DOS SANTOS — Matricula da Capitania dos Pôrtos do Distrito Federal nº 16.634, Empregado da Frota Nacional de Petroleiros.

SUPLENTES DA DIRETORIA

JOSÉ VIEIRA SANTANA — Matricula da Capitania dos Pôrtos de Sergipe-Aracaju nº .... 6.250, Empregado da Companhia Nacional de Navegação Costeira P/N.

ROLAND CHAVES — Matricula da Capitania dos Pôrtos do Distrito Federal nº 101.537, empregado da Brasilmar Meridional.

ANTONIO JOSÉ PINHEIRO — Matricula da Capitania dos Pôrtos do Rio Grande do Norte nº 9, Empregado do Lóide Brasileiro P/N.

SEVERINO MANOEL DE PONTES — Matricula da Capitania dos Pôrtos do Distrito Federal nº 35.886, Empregado da Companhia Nacional de Navegação Costeira P/N.

ANTONIO GONÇALVES DE ARAÚJO — Matricula da Capitania dos Pôrtos de Pernambuco-Recife nº 21.240, Empregado da Navegação Mercantil S/A.

CONSELHO FISCAL

JOSÉ AZARIAS DOS SANTOS — Matricula da Capitania dos Pôrtos do Distrito Federal nº 95.021, Empregado do Lóide Brasileiro P/N.

FELICIANO HONORATO WANDERLEI — Matricula da Capitania dos Pôrtos do Distrito Federal nº 9.794, empregado da Companhia Siderúrgica Nacional.

JOSÉ ALVES DE SANTANA — Matricula da Capitania dos Pôrtos de Ilhéus, no Estado da Bahia nº 2.164, empregado do Lóide Brasileiro P/N.

SUPLENTES DO CONSELHO FISCAL

RUBENS CRUZ — Matricula da Capitania dos Pôrtos do Distrito Federal nº 44.268, empregado do Lóide Brasileiro P/N.

RAIMUNDO JOSÉ DE MELLO — Matricula da Capitania dos Pôrtos do Pará-Belém nº 40.990, empregado da Companhia Navegação Mercantil S/A.

ANTONIO LAGO FILHO — Matricula da Capitania dos Pôrtos do Distrito Federal nº 59.870, empregado do Lóide Brasileiro P/N.

PARA DELEGADOS REPRESENTANTES JUNTO A FEDERAÇÃO NACIONAL DOS TRABALHADORES EM TRANSPORTES MARÍTIMOS E FLUVIAIS:

JOSÉ PEREIRA DOS SANTOS — Matricula da Capitania dos Pôrtos do Distrito Federal nº 99.274, empregado da Companhia Nacional de Navegação Costeira P/N.

MOACYR CAETANO FERRAZ — Matricula da Capitania dos Pôrtos de São Paulo-Santos nº 9.078, empregado da Emprêsa Internacional de Transportes Ltda.

SEBASTIÃO LUIZ DOS SANTOS — Matricula da Capitania dos Portos do Distrito Federal nº 16.634, empregado da Frota Nacional de Petroleiros.

JOSÉ VIEIRA SANTANA — Matricula da Capitania dos Pôrtos de Sergipe-Aracajú nº 6.250, empregado da Companhia Nacional de Navegação Costeira P/N.

ARMANDO BAPTISTA RIBEIRO — Matricula da Capitania dos Pôrtos do Distrito Federal nº 1.947, empregado do Lóide Brasileiro P/N.

ANTONIO JOSÉ PINHEIRO — Matricula da Capitânia dos Pôrtos do Rio Grande do Norte nº 9, empregado do Lóide Brasileiro P/N.

OBS. — A POSSE SOLENE DA NOVA DIRETORIA, REALIZOU-SE NO DIA 22/6/58.

Rio de Janeiro, 28 de Junho de 1958.

JOSÉ PEREIRA DOS SANTOS
Presidente.

Belgrado e Bonn Reatarão as Relações Diplomáticas

Haverá, ao mesmo tempo, prorrogação dos acordos comerciais entre os dois países

BELGRADO, 27 (FP) — O restabelecimento das relações diplomáticas entre a Iugoslávia e a Alemanha Ocidental seria do interêsse dos dois países, declarou, hoje, um porta-voz oficial do Secretariado iugoslavo dos Negócios Estrangeiros.

Por outro lado, o mesmo porta-voz disse que seria desejável a prorrogação dos acordos comerciais entre a Iugoslávia e a Alemanha Ocidental, que expirarão a 30 do corrente mês.

As relações diplomáticas entre a Iugoslávia e a República Federal, a respeito das quais o porta-voz disse que o seu restabelecimento era «de interêsse dos dois países» foram rompidas no outono passado pelo govêrno de Bonn em face do reconhecimento pelo govêrno de Belgrado do govêrno da Alemanha Oriental.

Quanto aos acôrdos comerciais que ligam os dois países e que estão prestes a expirar não foram afetadas pelo rompimento das relações diplomáticas. O porta-voz oficial salientou que os dois países haviam escrupulosamente cumprido com as obrigações decorrentes dêsses acôrdos e «existem condições para uma continuação do desenvolvimento das relações econômicas germano-iugoslavas».

Proclamado o Novo Presidente de Portugal

LISBOA, 27 (FP) — O almirante Americo Tomaz foi hoje proclamado oficialmente Presidente da República, pelo Tribunal Supremo de Justiça. Foram apurados e contados 758.988 votos para o Almirante Tomaz e 246.528 para o general Delgado, o candidato da oposição.

A passagem do cargo pelo Presidente Craveiro Lopes ao Presidente Americo Tomaz se dará a 9 de Agosto.

FOI EXPULSO DA TCHECOSLOVÁQUIA

LONDRES, 27 (FP) — O 2º secretário da Embaixada da Grã Bretanha em Praga, sr Eric Page Bedford, foi declarado «persona non grata» e expulso da Tchecoslováquia, anunciou um comunicado da da Embaixada da Tchecoslováquia nesta capital.

Em seu comunicado, a Embaixada tchecoslovaca declara que essa decisão contra o diplomata foi tomada por que o sr. Eric Page Bedford ajudou um cidadão tcheco, Ladislas Machacek, a fugir para a Alemanha Ocidental.

Eleições nos Sindicatos da Argentina

BUENOS AIRES, 27 (F.P.) — Considera-se iminente nos meios políticos de Buenos Aires a apresntação, à Câmara dos Deputados, de um projeto de lei regulamentando a atividade sindical. O projeto prevê notadamente que, dentro de 90 dias depois da promulgação da lei, todos os sindicatos deverão eleger novos dirigentes. Um congreso extraordinário será encaregado a seguir da eleição dos dirigentes da Confederação Geral do Trabalho. A C.G.T. desde novembro de 1955 está sob contrôle direto do govêrno, que tornou caducos os mandatos da comissão diretora.

PROVÁVEL FORMAÇÃO DO NOVO GOVÊRNO ITALIANO

ROMA, 27 (FP) — Segundo o bem informado jornal «Paese Sera», as principais pastas do Gabinete bi-partido Democrata Cristão e Socialista Democrático que o sr. Amintore Fanfani está organizando serão assim distribuidas:

Presidente do Conselho e Estrangeiros, A. Fanfani (DC); Interior, F. Tambroni (DC); Orçamento, Ferrari Aggradi (DC), Tesouro, M. Matteoti (SD); Finanças, L. Preti (SD); Defesa, Emilio Faciani (DC), Trabalho, Alberto Simonini (SD);

Com exceção do Ministério das «Participações de Estado» (que controla os organismos financiados parcialmente ou na totalidade pelo Estado) — que seria confiado a um socialista-democrático. Tôdas as outras pastas ministeriais caberiam a democratas-cristãos.

Olha a Sopa Motoristas

Camisas beije 150,00, 180,00, 220,00 e 250,00. Blusões de Couro 2 tipos diferentes e preços especiais. Blusões de lã. Camisas brancas 160,00, 180,00, 220,00 e 250,00. Preços especiais para revendedores. R. da Alfândega, 318 1º andar. Rua Vinte de Abril 7 loja, Rua José Mauricio 266-A na Penha. Av. Nilo Peçanha 276 Caxias E. do Rio.

Eleito o Brasil Para a Presidência do Birô Internacional do Trabalho

GENEBRA, 27 (FP) — O embaixador Barbosa Carneiro, representante do Brasil no Conselho de Administração do Bureau Internacional do Trabalho (BIT), foi hoje à tarde eleito para a presidência dêsse conselho.

Desde a fundação do BIT é a primeira vez que um representante do Brasil é elevado à presidência do Conselho de Administração dessa organização internacional.

A candidatura do sr. Barbosa Carneiro havia sido proposta pelo representante do Japão no Conselho, sr. Sato e contou com o apoio dos srs. Max de La Fuente Locker, do Peru, e Walime, da França, e de sir Alfred Reberto, da Grã-Bretanha, em nome respectivamente dos grupos governamentais, de empregadores e de trabalhadores.

MINASGÁS
- a chama que satisfaz
100% Brasileira

Hamrin: «Inimigo n.º 1» da DEFESA BRASILEIRA É COXO

O «Stanley Mathews» escandinavo dará imenso trabalho a Nilton Santos — Tem a manha dos sul-americanos — O «back» alemão quis pará-lo a pontapé — Uma perna mais curta do que a outra — Ganhou um apelido: «Diabo Coxo»

HINDAS, 27 (Por Buck Canel, da France-Presse) — Às 7 horas da manhã da próxima terça-feira, 1º de julho, a equipe do Brasil partirá em avião especial da "Panair" com destino ao Rio de Janeiro, na expectativa de uma recepção apoteótica digna dos campeões mundiais de futebol e da "Cidade Maravilhosa". O aparelho fará escala em Paris e em Lisboa.

TRANQUILIDADE

Enquanto isso, a equipe, tranquila e confiante, espera em sua concentração de Hindas a hora da grande prova final contra a Suécia, depois de amanhã à tarde.

TITULO GANHO

Imperava no semblante de todos o maior otimismo e a opinião da maioria brasileira é de que o título de campeões do mundo irá com êles para o Brasil.

TEMPO BOM

Hoje à tarde, o quadro sob a direção de Vicente Feola tinha marcado o seu último treino, de caráter individual.

O tempo esquentou e a perspectiva é de temperatura "brasileira" para domingo, em Estocolmo. Todos os jogadores foram convocados para o treino de hoje, inclusive Vavá e Orlando, que ontem não treinou por ter uma perna um pouco ressentida. Zagalo está completamente bom.

HOJE, RUMO A ESTOCOLMO

A equipe sairá de Goteborg, por trem, às 14,20 da tarde de amanhã, devendo chegar a Estocolmo às 21,50 da noite. E quase certo que os brasileiros irão para o Hotel Domus, onde estiveram da última vez.

Ontem à noite, todos os jogadores e dirigentes da delegação falaram pelo rádio para o Brasil e todos expressaram para os ouvintes na pátria longinqua a sua absoluta confiança no triunfo final.

CARLITOS E ARMSTRONG

Ontem à noite, também, voltaram a fazer grande trabalho de "treino" quatro grandes "técnicos": Charlie Chaplin, Louis Armstrong e Laurel e Hardy (O Gordo e o Magro). Mediante receita do professor João Carvalhais, psicólogo da equipe, que ditou catedra de diversão por meio do uso de velhos filmes dêsses três grandes cômicos e do maior representante da música de dança norte-americana.

Hoje de manhã, como de costume, os jogadores se dedicaram a assinar autógrafos, a tomar banhos de sol e descansar.

FEOLA NÃO BOBEIA

Vicente Feola teve várias conferências com Ernesto Santos, da Escola de Educação Física do Rio de Janeiro, que foi o homem com missão de "espião" na equipe da Suécia. Ernesto Santos viu os suecos atuarem na maioria dos seus jogos e é o homem que assessorou o treinador brasileiro no que se refere aos jogadores da Suécia individualmente e à tática geral do quadro.

GRANIZO A CAUSA DO DESASTRE

FRANKFURT, 27 (FP) — O granizo foi a causa do acidente de aviação que redundou, a 6 de fevereiro último em Munique, na morte de 21 pessoas, das quais oito jogadores do quadro de futebol britânico «Manchester United», segundo a revelação feita, em Frankfurt, pela comissão de inquérito do Departamento Federal de Navegação Aérea.

O avião transportava de Belgrado para Londres o quadro do «Manchester», e mais algumas pessoas. Após a escala em Munique, ao alçar vôo sobreveio a catástrofe. A comissão, a que pertencem representantes do Ministério Britânico de Aviação, e da «British European Airways», proprietária do avião acidentado considera que «nem todos os detalhes das circunstâncias do acidente puderam ser explicados. Uma camada de gêlo bruto sôbre a parte superior das superfícies alterou, num sentido negativo, as qualidades aerodinâmicas do avião, tendo, em todo caso, contribuído, grandemente, para o acidente.

Não está excluída a hipótese de que outras circunstâncias tenham tido parte no acidente, circunstâncias essas que não é possível estabelecer em detalhes.

A comissão em aprêço, outrossim, exclui, inteiramente de responsabilidade, as instalações do aeroporto de Munique, os serviços terrestres ou meteorológicos alemães.

Previsão do Boletim da ONU Sôbre a Crise Norte-Americana

Queda de 2 Bilhões de Dólares Nas Importações Nos EE.UU.

"A atividade econômica nos Estados Unidos continuará a cair nos próximos meses" — Baixa das cotações do café e queda na importação de minérios — "A recessão parece dever atingir relativamente mais o Canadá e a América Latina"

GENEBRA, 27 (FP) — Analisando a recessão nos Estados Unidos, e seus efeitos no resto do mundo, o último número do Boletim Econômico para a Europa, publicado pelo secretariado da Comissão Econômica das Nações Unidas para a Europa, prevê uma queda de dois bilhões de dólares, até o fim do ano, da taxa anual das importações americanas.

Se as exportações de capitais privados caírem de seu lado em um bilhão de dólares, e os outros títulos não variarem, pode-se calcular que as receitas totais dos outros países, em dólares, diminuirão de três bilhões de dólares, seja mais de 10%.

— «Estaria no interêsse dos próprios Estados Unidos, diz o boletim, tomarem parte no estabelecimento de disposições visando atenuar as incidências da recessão sôbre o estado dos recursos em divisas no mundo.

«A julgar pela amplitude que a recessão se reveste desde agora, disposições desse gênero seriam necessárias, mesmo se medidas fossem tomadas em breve prazo, nos Estados Unidos, para suscitar uma reanimação da procura.

«Se os Estados Unidos não participassem de um conjunto de medidas dessa ordem, os países industrializados da Europa deveriam examinar de perto a possibilidade de recorrerem a uma ação concertada visando manter a um nível elevado a produção e as trocas no mundo, fora dos Estados Unidos.

A Europa ocidental, diz o Boletim, está bastante bem colocada para prosseguir em uma política de expansão, a despeito da recessão americana. Mas os países interessados deverão «dar uma fôrça igual às principais moedas da Europa Ocidental», colocar realmente em comum seus recursos em ouro e em dólares, por meio de acôrdos de pagamento, e de coordenar suas políticas nacionais de expansão.

CONTINUARÁ A QUEDA

O Boletim prevê que a atividade econômica nos Estados Unidos continuará a cair durante os próximos mêses, para efetuar uma ligeira recuperação no outono. Tal evolução teria provavelmente por efeito trazer a produção industrial a 10% do que era durante os três primeiros trimestres do ano passado.

O boletim prevê uma paralisação da alta dos produtos alimentícios, até o fim do ano. A política restritiva de crédito adotada pelas autoridades americanas, e que é em parte a origem da recessão atual, terá, pois, sido eficaz, no sentido em que os preços dos bens de consumo serão, no fim da 1958, inferiores aos que eram doze meses antes, mesmo se, entrementes, o bem estar econômico foi chamado a custear essa política na maior parte do mundo ocidental».

A recessão atual parece apresentar as principais características de uma transformação típica da conjuntura». Embora os investimentos tenham aumentado no total, a preferência era cada vez mais, desde há um longo período, aos investimentos a curto prazo, sendo que a construção de alojamentos havia começado a cair em meados de 1955.

A baixa da produção de artigos manufaturados duráveis começou mais cedo e foi bem mais rápida do que a dos artigos manufaturados não duráveis. Finalmente, nota-se uma clara separação entre o comêço da baixa da produção industrial e o fim da acumulação clara dos estoques.

QUEDA NO VALOR DAS IMPORTAÇÕES

Quais serão os efeitos dessa situação sôbre o nível das importações americanas? Os autores do Boletim acham que até o fim de 1958 as importações de produtos alimentícios acusarão um certo aumento em volume, mas, em consequencia notadamente da baixa das cotações do café, o valor dessas importações diminuirá talvez com relação a que era em 1957.

No que concerne às importações de artigos manufaturados, elas reagem com uma sensibilidade extrema às flutuações da produção, nas indústrias de transformação. O boletim prevê que elas cairão de 10%, tendo em conta o aumento provável das importações de automóveis procedentes da Europa.

O Boletim prevê que as importações de minérios e de metais serão inferiores de 15% às importações de 1957, devendo a baixa ser ainda maior em valor. Todavia, as importações de bauxita e de minério de ferro parecem dever permanecer mais estáveis.

As importações de matérias primas de origem agrícola cairão talvez um pouco menos em volume, mas, sendo os preços extremamente sensíveis a uma regressão da demanda, a despesa em dólares diminuirá sem dúvida tanto quanto para os metais. As importações de produtos florestais estarão em sensível diminuição. Em troca, as importações de petróleo e de produtos petrolíferos não diminuirão sem dúvida, senão pouco.

Se tôdas essas hipóteses se verificarem, a diminuição do total das importações americanas com relação ao nível do ano passado, atingirá 10 a 15% em 1958, aplicando-se a segunda dessas duas porcentagens ao valor das importações. A baixa será, pois, pior do que quando da recessão de 1953/1954 e, em volume, muito mais sensível do que no decorrer da recessão de 1948/1949.

Desta vez, estima o Boletim, a recessão americana parece dever atingir relativamente mais o Canadá e a América Latina, e relativamente menos a Europa Ocidental e a zona da esterlina. Todavia, essa melhora relativa da posição da Europa se revelará talvez ilusória».

Cinema

VELHAS LENDAS TCHECAS — Dir. Jiri Trnka. Filme de animação com bonecos. Em côres. Botafogo, Madureira, Imperial e Beimar.

PAPAI, MAMAE, A CRIADA E EU — Dir. Jean-Paul Le Chanois. Com Nicole Courcel, Robert Lamoureux, Gaby Moreau e Fernand Ledoux. Comédia. Rivoli, Riviera, Penha, Oriente e São Paulo, às 2 — 4 — 6 — 8 e 10 horas.

AS MEMORIAS DO MAJOR THOMPSON — Dir. Preston Sturges. Com Martine Carol, Jack Buchanan, Noel-Noel e Genevieve Brunet. Comédia. Astera e Caruso, às 2 — 4 — 6 — 8 e 10 horas.

S.O.S. NORONHA — Dir. Georges Rouquier. Com Jean Marais, Vanja Orico, José Lewgoi, Daniel Ivernel. Drama. Côres e tela larga. Vitória, Copacabana, Ipanema, Mem de Sá, Monte Castelo, Moderno, Odeon (Niterói) e Capitólio (Petrópolis), às 2 — 4 — 6 — 8 e 10 horas.

O CAMELÔ DA RUA LARGA — Comédia nacional. Com Zé Trindade, Maria Vidal, Nancy Wanderley e Renato Restier. São Luiz, Rex, Rian, Leblon, Carioca, Santa Alice, Ideal, Floriano, Avenida Fluminense, Coliseu, Bonsucesso Abolição Vaz Lôbo, Leopoldina, Môça Bonita, Ramos, Paz (Caxias), Eden e Icaraí (Niterói), às 2 — 3,40 — 5,20 — 7 — 8,40 e 10,20 horas.

KROSNOS — Com Jeff Morrow, Bárbara Lawrence e John Emery. Odeon, Alaska, Pirajá e América, às 2 — 3,40 — 5,20 — 7 — 8,40 e 10,20 horas.

KIRONGOZI-MESTRE CAÇADOR — Dir. Geraldo Junqueira de Oliveira. Em côres. Aventuras e caçadas. Plaza (a partir de 10 horas), Astória, Art-Palácio, Olinda, Colonial, Primor, Grill, Eskye e Mascote, às 2 — 3,40 — 5,20 — 7 — 8,40 e 10,20 horas.

BATACLAN MEXICANO — Com Christiane Martel, Agustin de Anda. Comédia musical. Em côres e tela larga. Royal, Nacional, Rosário, Guarani, Metro, Paraíso, Meier e São Jorge, às 2 — 4 — 6 — 8 e 10 horas.

HOMENS E LOBOS — Dir. Cieseppe De Santis. Com Yves Montand, Silvana Mangano. Côres e tela larga. Drama. Central (Niterói).

FEBRE DE DESEJO — Dir. Artur Maria Rabenalt. Com Anne Vernon e Rossano Brazzi. Pathé, São José, Paratodos e Mauá, às 2 — 4 — 6 — 8 e 10 horas.

MULHER DIABÓLICA — Com Mari Blanchard e Jack Kelly. Em tela larga. Melodrama policial. Palácio, Roxy, Madrid e Imperial, às 2 — 3,40 — 5,20 — 7 — 8,40 e 10,20 horas.

DOIS AMORES E UMA CABANA — Com Ava Gardner, Stewart Granger e David Niven. Metro-Passeio, Metro-Tijuca, Metro-Copacabana, Pax, Presidente e Palácio Higienópolis, às 2 — 4 — 6 — 8 e 10 horas.

RADIO TV DISCOS

Vasconcelos

NO MUNDO DOS DISCOS

♦ MARIA HELENA RAPOSO, conforme já noticiamos ontem, renovou com a Mocambo. Esquecemos de um detalhe: a renovação do contrato foi feita em bases excepcionais. E aqui vai uma notícia em primeira mão: ela já gravou o seu primeiro 78 rpm depois da renovação. As duas faces: "Tudo ou Nada", de Fernando César, e "Cinza Fria", de Orlando e Jorge B. Claro.

— || oOo || —

"JOAO DE LIMA E SEU CONJUNTO" é o título de uma importante apresentação, em LP, da Copacabana. O disco fará parte da coleção "Vida Noturna". O conjunto musical de João de Lima é um dos mais aplaudidos da vida noturna Paulista. "Feitiço da Vila", "Foi a Noite", "Wake the Town and Tell the People", são algumas das faixas dêsse LP.

— || oOo || —

♦ DILERMANO PINHEIRO está muito confiante no sucesso de seu primeiro LP para a Polydor. O título (muito sugestivo) será "E' samba mesmo", e virá em 12".

— || oOo || —

GAYA E SEU CONJUNTO estão na praça com o LP da RCA Victor intitulado "Em tempo de dança". São doze faixas variadíssimas. "A Stranger in Paradise", "Baião da Serra Grande", "Acercate Más" e "Prá seu Govêrno" são algumas delas.

— || oOo || —

♦ DALIDA, HENRY SALVADOR e outros artistas das etiquetas que aqui são representadas pela Fábrica de Discos Rozenblit, brevemente, virão ao Brasil.

MOMENTOS LÍRICOS

A Rádio Mundial recentemente lançou um programa de classe que tem grande aceitação: "MOMENTOS LÍRICOS". Essa audição irradiada aos domingos às 22,35 horas, tem como produtor o poeta e veterano radialista, Professor Eugenio de Figueiredo, e conta ainda com a participação de Silvio Gomes e a supervisão de Altair Ferreira.

PAULO TITO NA VERA CRUZ

O cantor e violonista Paulo Tito, por especial deferência da Mayrink Veiga, estará presente no auditório da Rádio Vera Cruz, tôdas às quartas-feiras, participando do programa "Folhetos Musicais", transmitido das 15,30 às 17 horas.

ORQUESTRA SINFONICA BRASILEIRA

A Rádio Ministério da Educação e Cultura apresentará hoje, a partir de 16,30 horas, diretamente do Teatro Municipal o Concêrto da Orquestra Sinfônica Brasileira, sob a regência de George Zipini. Solista — Bergenice Menegale.

PROGRAMAÇÃO JUNINA NA PRA-9

No próximo domingo (29), dia de São Pedro, a Rádio Mayrink Veiga vai aprsentar, de 20 às 22 horas, tôda uma série de atrações juninas, emoldurada pelas melodias mais em evidência naquele setor. Na outra semana, porém, voltarão à PRA-9, naquele dia e horário as progamações habituais.

"REBECCA", NA TV-RIO

STUDIO V apresentará, às 13,30, o original de Daphe Du Maurier "REBECCA", com Cleyde Yáconis, Fredi Kleeman, Glauce Rocha e Ziembinsky. Produção de Nélio Macedo. Direção De Carla Civella.

TEATRO DE VARIEDADES

Produzido por Victor Berbara, apresentará domingo sob a direção de Pernambuco de Oliveira, o original de George Sand "INDIANO", numa adaptação de Jeanete Clair. No elenco: Dayse Lucidi, Mário Lago, Fernando Villar, Hilda Cândida, Domingos Martins, Sérgio de Oliveira, e Hyriam Roth.

HOJE, PELOS CANAIS

CANAL 6

11,50 — Colégio do ar;
12,20 — A Procura de Cinderela;
12,50 — Esportes TV;
13,00 — Tele-vespertino;
13,30 — Passaporte para a fama;
13,35 — Golfinho;
14,20 — ar de melodias;
15,00 — Filme de longa metragem;
16,10 — Copa do Mundo 1958;
17,30 — A reabilitação em foco;
17,45 — Sessão de cinema;
18,05 — Alô Brasil! Chamada geral;
19,05 — Ritmos S. Simon;
19,35 — Placar esportivo;
20,00 — Repórter;
20,15 — "Show" Estrêlas Armour.
20,45 — Em tempo de música;
21,05 — Al Neto, comentando;
21,25 — Conversa puxa conversa;
22,15 — Teatro de Comédia.

CANAL 13

13,20 — Tardes Esportivo Sociais;
17,10 — Reporter 13;
17,35 — Ballet;
18,00 — Waldir Ozevedo;
18,20 — Festival da Canção Italiana;
19,05 — TV Discos;
19,30 — Cartazes luminosos
19,50 — Nosso informativo;
20,05 — Aqui mora o ritmo;
20,30 — Aí vem dona Isaura;
21,25 — Sport Visão;
21,55 — Grande conselho de Barbadas;
22,15 — TV-CATCH;
23,00 — Chenmax Factor.

CONVERSAS DE COQUETEL

ANTEONTEM aconteceu o coquetel que a Rádio Nacional ofereceu em homenagem ao 15º aniversário do Programa César de Alencar. Muita gente, muita animação, muita conversa. O rapaz do excelente conjunto sul-riograndense que é "Os Sinuelos" contava o sucesso recentemente alcançado em Belo Horizonte. Entusiasmado, mostrava as vantagens de pertencer à Nacional, emissora muitíssimo difundida no interior do país, proporcionando, assim, um grande cartaz aos seus contratados. Noutra roda, comentava-se a venda, mais dia, menos dia, da Tamoio. E era com justa euforia que Borelli Filho, o divulgador da PRA-9, falava na já próxima aparição da TV-Mayrink. Também foi ventilado o intercâmbio artístico, já iniciado, entre Tupi e Mayrink Veiga. E' provável que Max Nunes venha a escrever para os comediantes da A-9, como Raimundo Lopes deverá produzir novelas para o elenco de rádio-teatro da Tupi. Como não podia deixar de acontecer, Maysa foi assunto de conversa. Houve quem assegurasse que ela, se não tomar cuidado, não manterá o seu cartaz por mais de seis mêses. Manoel Barcellos estêve presente ao coquetel. Foi levar o seu abraço ao "rival" César de Alencar. Conversamos com Jorge Goulart, satisfeitíssimo com a excursão à União Soviética e China. E não é para menos: além da possibilidade de conhecer dois grandes países socialistas, ganhará um dinheiro respeitável: meio milhão de cruzeiros! A festiva reunião que a Nacional proporcionou, numa justíssima homenagem ao dinâmico César de Alencar, serviu para estreitar, mais ainda os laços de camaradagem entre os radialistas e a crônica especializada.

UMA POR DIA

Fernando Lôbo, sôbre a publicidade nas estações de TV:

"Continua sendo muito falha, sem impacto, quase tôda a espécie de publicidade em ambas emissoras de televisão. "Slides" de mau gôsto, "jingles" repetidos que cansam e não prendem, comerciais feitos por locutores que gritam como um camelô, ou por mocinhas que balançam a cabeça, piscam o olhinho e têm voz de água com açúcar. A melhor garôta-propaganda ainda é a Dona Benvinda..."

O auditório da Rádio Nacional estará em festa, amanhã, a partir das 13 horas, quando será realizada a audição junina do "Programa Paulo Gracindo". Os artistas estarão fantasiados de caipira, o auditório completamente decorado e uma baiana (de verdade) estará vendendo as costumeiras quiloseimas. No flagrante, um aspecto da audição do ano passado, quando o "coronel Paulo Gracindo" entrevistava os humoristas Jararaca e Ratinho.

Teatro

MILTON DE MORAES EMERY

HAYDEE' BITTENCOURT e FELIPE CARONE estão recebendo os grandes aplausos do numeroso público que está comparecendo ao Teatro Carlos Gomes para assistir "O Diário de Anne Frank", o mais humano dos espetáculos, que nos dá muito de teatro numa apresentação de Sandro Polônio, com os desempenhos dos elementos do "Pequeno Teatro de Comédia". Pena é que tal espetáculo tenha pouca duração entre nós, pois só permanecerá em cartaz até o dia 8 do mês próximo.

***

CARTAZ TEATRAL

TEATRO DE BOLSO — 27-2122 — «Um Casal entre Aspas» — às 21 horas. Aos domingos, vesperais às 16 horas. Sábado: sessões às 20 e 22 horas.

TEATRO JOAO CAETANO — 43-4276 — «E' tudo Jujú-Frufru» — revista de S. Sena, M. César e Bolteux Sobrinho, Silva Filho, Ellona, Mercedes Batista e seu bailado folclórico, Elionor and Jackson.

TEATRO DA MESBLA — 22-7622 — «Calúnia» de Lillian Helman. Apresentação da Cia. Tonia-Celi-Autran. Vesperais: quintas e domingos às 16 horas.

TEATRO DA «MAISON DE FRANCE» — «Treze à Mesa» de Sauvajon, Célia Biar, Tereza Raquel, Mauro Mendonça e outros — às 21 horas. Vesperais: quintas e domingos às 16 horas.

TEATRO SERRADOR — 32-6442 — «Timbira» de Luiz Iglézias, às 21 horas. Vesperais 5as. sábados e domingos às 16 hs.

TEATRO RIVAL — 22-2721 — «Que pedaço de Mau Caminho», de Luiz Iglézias e Mario Meira Guimarães — às 20,15 e 22 horas. Conchita Mascarenhas e Grande Otelo.

TEATRO COPACABANA — 57-1818 — «GIGI» De Colete, numa adaptação de Anita Loos. Desempenhos de Suzana Freire, Henrique Morineau e outros. Direção de Luca de Tena. As 21,30 diàriamente. Vesperais às 16 horas, às quintas sábados e domingos.

TEATRO RECREIO — 22-8164 — «Peguei um Ita no Norte» — às 20 e 22 horas. Vesperais às quintas, sábados e Domingos às 16 horas.

TEATRO CARLOS GOMES — 22-7581 — «Diário de Anne Frank» — às 21 horas.

TEATRO DULCINA — 32-5517 — «Pega Fogo» e «O Protocolo». Apresentação de Teatro Cacilda Becker. As 21 horas. Últimos dias.

TEATRO DO LEME — «Tem água no Biquini», revista. Com Celeste Aida e Lia Mara.

TEATRO JARDEL — «Garotas em HI-FI» Colé e sua Companhia. As 20 e 22 horas.

DEPARTAMENTO AUTÔNOMO

A rodada de domingo último foi cela de surpresas e confusões. No encontro entre o São José e Realengo, o árbitro não chegou ao seu final devido a agressão sofrida pelo árbitro Nuno Vaz. Os agressores foram um aleta do grêmio de Magalhães Bastos torcedores, que são reincidentes em atos dessa natureza. A junta disciplinar desportiva deve tomar enérgicas providências com referência aos «valientes» do São José. O cotejo foi interrompido aos 23 minutos do 1º tempo e vencia o Realengo por 2x0.

MAVILIS X ATILIA

No encontro entre o Mavilis e o Atilia, o grêmio do Cajú perdeu a liderença e a invencibilidade ao cair por 2x1.

PARENDENSE X D. CASTILHO

Em Bonsucesso, também o vice lider Paredense viu as coisas pretas para o seu lado e teve que se contentar com um empate de 2x2 frente o Del Castilho.

PERDEU O MENGO

O Mengo voltou a perder, desta feita para o Cruzeiro, por 3x0.

OUTROS RESULTADOS

Oriente x Campo Grande
Amadores 2x0 C. Grande
Coritians x Piraguara
Amadores 5x2 Coritians.

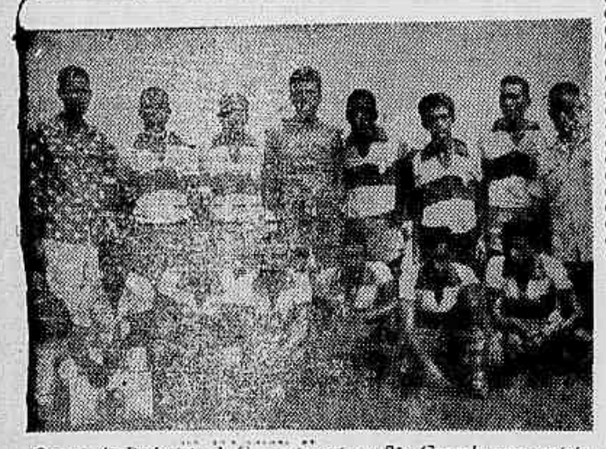

O onze do Proletário A. C. que jogará em São Gonçalo uma partida amistosa na folga do Campeonato Riobonitense

RIO BONITO

CASTELO E BANCÁRIO, OS VENCEDORES

Cairam Esperança e Cruzeiro por 5x1 e 2x1 — Firme na liderança o Proletário — A próxima rodada

Prosseguiu o Campeonato da Liga Riobonitense de Desportos, no domingo último com a realização de dois cotejos, cujos resultados foram os seguintes:

Castelo 5 x 1 Esperança, em Castelo e Cruzeiro 1 x 2 Bancário, no campo do Cruzeiro.

NÃO FOI REALIZADO BANCÁRIO X PROLETÁRIO

Face a denúncia do presidente da Liga Riobonitense de Desportos, senhor Luiz Gonzaga, não foi realizado o cotejo entre as equipes dos Bancários x Proletário de domingo último devendo assim esperar julgamento da Junta Disciplinar Desportiva.

PROLETÁRIO AINDA LIDER

O Proletário Atlético Clube ainda continua lider absoluto e invicto do Campeonato de Rio Bonito vindo em segundo lugar a equipe do Motorista com uma diferença de cinco pontos.

A PRÓXIMA RODADA

Serão realizados os seguintes jogos, amanhã: Motorista x Esperança e Bancário x Castelo. Aproveitando a folga da tabela, o lider invicto Proletário A. C. jogará um "match" amistoso em São Gonçalo, com a forte representação do São Gonçalo F. Clube.

Campeonato Classista

Terá prosseguimento na tarde de hoje o certame do C.M.E.C.I. com a realização dos seguintes jogos:

Nova América x Elevadores Atlas;
S. Elétrica x Line Material
Mauricio Vilela x Radional
Marujim x Senvas.

AJUDE A IMPRENSA POPULAR

JOGO SEM FAVORITO EM LUCAS

Rádio Televisão F. C. x Codima E. C. em um duro encontro — No campo do Palestrino, o jôgo

Defrontar-se-ão, rojo à tarde, no campo do Palestrino, em Parada de Lucas, as equipes do Rádio Televisão e de Codima. Não se pode apontar um favorito para êste encontro, em jogos de clubes rivais de um mesmo bairro, nem o fator campo reflete vantagem. Assim teremos um encontro equilibrado, já que o entusiasmo superará, sem dúvida, a técnica.

QUADRO PROVAVEL

O Rádio Televisão deverá apresentar a seguinte formação: Arildo; Waldir e Paulo Negão, Nelson e Carlos, Nilton, Libenio, Chico, Mulatinho e Alvaro. Na reserva Rubem e Jair.

A PRELIMINAR

Na peleja preliminar defrontar-se-ão as equipes de aspirantes dos dois clubes, sendo que o Rádio Televisão é considerado o favorito.

ESPORTE INDEPENDENTE ★ ESPORTE INDEPENDENTE

Quem Compra na Fábrica Paga Menos

Isto acontece no Amaury onde existem blusões a partir de Cr$ 100,00. Vários modelos diferentes para todos os preços. Pulôver de lã pura a Cr$ 700,00, 750,00 e 800,00. Espetacular blusões xadrez de lã a Cr$ 55,00. Preços especiais para revendedores. Rua da Alfândega 318 — 1º andar. Rua Vinte de Abril, 7 loja. Rua José Maurício, 286-A, na Penha. Av. Nilo Peçanha 276, Caxias E. do Rio.

REPORTER POPULAR: 2285-18

ALMIR RIBEIRO NO E. C. INDEPENDENTE

Como não podia deixar de ser, Almir Ribeiro também tomará parte no Congresso Suburbano de Judô que será realizado amanhã, no magestoso salão do popular E. C. Independente, de Realengo. Ozalunos da academia da rua Mayrink Veiga número 4, estão hàbilmente preparados para dar combate, aos seus leais contendores.

VI Torneio da Fábrica Bangu

NOVA GOLEADA DO ACABAMENTO

Continuam invictos os alvi-celestes orientados por Walquir de Carvalho — Escore: 6x0 — Também goleou o Mecânica, por 8x0 — Venceu como quiz o Tecelagem — Massaroqueira 1x0

Foi das tardes mais brilhantes, a de sábado último, quando o "Campeonato Interno da Fábrica Bangu", reuniu, nesta 6a. rodada do 1º turno, as equipes do Acabamento e Fiação, num prélio em que saiu vencedor o esquadrão do técnico Walquir de Carvalho pela contagem de 6 tentos a 0. O Fiação não suportou o ímpeto vibrante do Acabamento, que continuou como líder invicto.

TECELAGEM X ELETRICIDADE

Outra liça interessante, foi, sem dúvida, o prélio Tecelagem x Eletricidade que teve lugar também no Estádio Proletário, tendo apresentado como herói da contenda a homogênea equipe do Tecelagem que não deu confiança aos seus antagonistas e saiu vencedor por 4 tentos a 2.

AVASSALADOR O MECANICA F. C.

Prelando na praça de esporte da Vila Hípica, a equipe do Mecânica logrou goisar seu adversário num prélio eletrizante na qual dominou de princípio ao término da peleja. Por 8x0 caiu o Departamento.

MASSAROQUEIRA E URDIDEIRA

Em espetacular confronto, a Massaroqueira teve que suar a camisa para abater o forte esquadrão de Urdideiras, por 1x0. O goleiro Pedro brilhou intensamente.

QUADROS DE ARBITROS

Os juizes das pelejas foram os senhores: Guilherme Gomes, José do Nascimento e Almir Cardoso Pinto e Waldemar Meireles, que atuaram a contento.

ACABAMENTO: Leco, Mariano e Carioca; Zico, Teixeira e Maron; Coroa, Cosmo e Mauricio, Nivaldo, Tané e Badaró. Os gols: Mauricio (2), Nivaldo (2) e Coroa e Badaró.

FIAÇÃO E.C.: Orencio, José e Sabino; Alair, Hilton e Paulo; Nelson, Laerte, Valdir, Jorge e Max.

TECELAGEM: João, Vanque e Zola; Waldir, Jica, Beto; Mauricio, Carneirinho, Geraldo, Duduca e João.

ELETRICIDADE: Haroldo, Decio e Luiz; Zequinha, Santoro e Adalberto; Alzir, Almiro, Gelson, Niquinho e Nelson. Os gols foram marcados por Geraldo (2), Carneirinho e João, para o quadro vencedor e para o Eletricidade F. C. Gelson.

MECANICA: Gabriel, Carreca e Grijago; Casquinha, Haroldo e Hilton; Neilor, Mauricio, Elcio, Rosano e Salmo. Marcadores, Mauricio (4), Elcio (2), e Rosano (2).

DEPARTAMENTO: Altair, João e Ari. Augusto, Osmar e José; Pedro, Deoclecio, Oswaldo, Waldir e José II.

MASSAROQUEIRA: João, Almir e Walter; Edison, Selmo e José; Oradir, Wilson, Duglas, Newton e Nivaldo. Gol de Duglas.

URDIDEIRAS: Pedro, Acacio e Saul; Haroldo, Henrique e Jurandir; Adilson, Francisco, Miguel, Helio e Alaide.

COLOCAÇAO

1º Acabamento	1	p.p
2º Tecelagem	4	p.p
2º Massaroq	4	p.p
3º Eletricidade	5	p.p
4º Mecânica	6	p.p
5º Urdideira	7	p.p
6º Fiação	9	p.p
7º Departam.	12	p.p

HOJE A TARDE

Teremos no Estádio Proletário, na tarde de hoje, dois prélios que terão início às 13,30 e 15,30 horas. Serão os últimos confrontos do 1º turno do "Campeonato promovido pela C.P.I.B. (Companhia Progresso Industrial do Brasil) e que tem como idealizadores os srs. Oresles Grassine, Dr. Raul e Arthur Ferreira Pinto.

O QUADRO DO ACABAMENTO

Os desportistas da seção Acabamento, quadro que lidera a tabela, hoje e como sempre vem acontecendo desde os primeiros jogos, darão os seus dirigentes srs: Wiela Gassenforth (Patrono), Pauro Alves, Luiz Zafino, Gel Nascimento Celio Ribeiro e o competente preparador técnico daquela rapaziada extraordinária momentos de grande emoções pois, após o término da contenda, receberão a "Taça Duquesa", conferida ao campeão do turno.

A RODADA COMPLETA

Estarão se defrontando tarde de hoje os seguintes quadros, sendo que dois jogos serão disputados no Estádio Proletário e outros dois gramado da Vila Hípica.

Acabamento x Mecânica marcado para 15,30 horas. Massaroqueira e Tecelagem farão a preliminar, às 13,30. Urdideira e Eletricidade. Departamento x Fiação disputarão na Vila Hípica.

A equipe do Mecânica que está tinindo

Vida e Obra de Rembrandt Vai Correr o Brasil em Uma Exposição

Iniciativa da Embaixada dos Países Baixos no Brasil em colaboração com a Divisão de Educação Extra-Escolar — Curitiba será a primeira cidade a ver a coleção

Vinte e dois painéis, um filme documentário colorido e dezesseis reproduções dirão para o público do interior do país quem foi Rembrandt, o famoso pintor holandês. Tal mostra, organizada na terra do artista, correrá cidades graças a um plano oragnizado entre a Embaixada dos Países Baixos no Brasil e a Divisão de Educação Extra-Escolar, do Ministério da Educação e Cultura.

Desde que teve notícia da possibilidade de realizar êste programa, o diretor da Divisão, prof. Julianelli, procurou entrar em imediatos entendimentos com o sr. Bastian A. Knoppers, adido cultural da referida Embaixada, a fim de acertar em linhas gerais os meios de locomoção do acêrvo.

FILME E REPRODUÇOES

O filme que acompanhará o acêrvo de Rembrandt é colorido, tem 20 minutos de duração, e foi realizado por Bert Haanstra, tendo como comentarista Max Seudermonds e música de Jan Mul. Neste documentário são apresentadas, sintèticamente, várias fases da vida atribulada do grande artista e muitas de suas maiores criações. As legendas serão postas em português para que todos os assistentes possam acompanhar com pleno entendimento a história.

Os painéis, em número de vinte e dois, medindo 116 centímetros por 153, com montagens bastante funcional e interessante apresentação. Os quadros que foram alvo da reprodução configuram as maiores obras do grande mestre de pintura. São dezesseis apenas, mas bastam para o programa que foi organizado.

MAIS UM PROGRAMA DA DIVISÃO

— Desde fins de 1956 — explicou o prof. Julianelli — a Divisão de Educação Extra Escolar incluiu em seu plano de ação pontos relativos a artes plásticas, principalmente a pintura. A primeira iniciativa que logo pensamos em concretizar e agora, depois de vencidos todos os obstáculos, já está também pronta para seguir seu destino, foi a dos museus itinerantes. As setes coleções deverão seguir para o interior dentro de mais alguns dias, acompanhadas de um folheto esplicativo, cartaz e um disco com uma breve palestra sôbre o valor das artes plásticas.

A possibilidade de apresentar, em uma exposição separada, a vida e obra de Rembrandt nos pareceu um plano interessante, logo aceito pela Divisão. A primeira cidade que deverá ver a mostra é Curitiba, ficando o acêrvo exposto na Biblioteca Pública da capital paranaense, segundo comunicação que recebemos ontem da diretora interina do Departamento de Cultura da Secretaria de Educação, sra. Hilary Grahl Passos. Dentro de mais alguns dias já começaremos a realizar mais êste programa de longo alcance para a nosa juventude.

PINTORA DE 94 ANOS FAZ SUCESSO

VARSÓVIA (Junho) — Nesta cidade acha-se aberta ao público uma curiosa exposição de pintura. A expositora Hel Erni, conta 94 anos de idade e começou a pintar aos 79 anos, obtendo desde então os favores da crítica para as delicadas naturezas mortas, especialmente os quadros de flores polonesas, nos quais expressa com grande sensibilidade seu sentimento pátrio. Hel Erni é mãe de Henri Berlowi, pintor polonês bastante conhecido.

TEM CASPA? USE PETROLEO SOBERANA

SERZIDEIRA
Quaisquer consertos em roupas e camisas
Edh. Darke, Sala 427

Terça-Feira o Regresso do Brasil, Possivelmente Com a Copa na Bagagem

PLANTÃO Esportivo

R. Teixeira

Depois das declarações de Maurice Guigue, vaticinando uma goleada dos brasileiros, temos que o moral dos rapazes já se nivelou ao cume do Himalaia. Resta saber se os dirigentes suecos acharam oportunas as palavras do aplitador francês.

★

De tôdas as piruadas que ouvimos sôbre futebol esta semana a melhor foi a de Silveira Sampaio (o Didi da televisão). O homem do telefone sugeriu que, em caso de sucesso, Feola dedicasse a vitória ao café brasileiro, sòmente permitindo fotos em que os craques aparecessem sorvendo café nacional... em xícara grande. Nota é, para nós, a "idéia de 58".

★

Dizem os telegramas que o inglês Raynor, que prepara a seleção sueca, está de posse de dezenas de chaves infalíveis para derrotar os brasileiros. Como o inglês é chamado o inventor do futebol, rei do futebol, e outras coisitas de futebol (menos ganhar títulos no gramado) presume-se que a certeza do alquimista advém exclusivamente da sua nacionalidade. Vai, como se diz aqui, jogar com a camisa.

★

Sinceramente, o que nos preocupa não é o resultado da partida resultado normal. Estamos curiosos é em saber se os suecos irão a campo dispostos a ganhar ou a perder de pouco. Ficaremos torcendo para que a suficiência de mr. Raynor o leve a determinar a seus pupilos que façam o jôgo para a frente. Que estejam para ganhar, mantendo um padrão ofensivo.

★

Apesar das declarações de Feola insinuando que Orecco está de sobreaviso para a eventual saída de Orlando, cremos que, prevalecendo o bom-senso, deverá entrar Zózimo. Com os demais não haverá mudanças. No treino de ontem foram poupados alguns craques, mas a constituição deverá ser a seguinte: Gilmar, Djalma Santos, Belini e Nilton Santos; Zito e Zózimo; Garrincha, Didi, Vavá, Pelé e Zagalo.

ORLANDO MELHOROU E DEVERÁ JOGAR, MAS DE SORDI É O PROBLEMA SÉRIO

Feola e Hilton Gosling decidirão a presença de De Sordi ou Djalma Santos — O coletivo — Compradas as camisas — Suecos estão perdendo a a gentileza

HINDAS, 27 (Serviço Especial) — O problema, agora, do Brasil é o zagueiro De Sordi ao invés de Orlando, cujo estado físico melhorou sensivelmente, sendo quase certa sua presença contra os suecos.

Aliás, o zagueiro De Sordi, assim como Dino, não participou do ajuste de linhas de hoje, estando o seu «caso» para ser estudado entre Feola e o médico Hilton Gosling. Não jogando De Sordi, entrará Djalma Santos.

O COLETIVO

Após um puxado individual, os craques brasileiros treinaram coletivamente durante 55 minutos. O resultado foi o empate de três tentos, marcando Vavá, Didi e Garrincha para a equipe principal e Moacir (penalti), Pepe e Dida, para os reservas.

CAMISAS E HABITAÇÃO

A delegação brasileira comprou um jôgo de camisas azuis, pois, conforme foi divulgado, o Brasil perdeu o sorteio das camisas, devendo envergar outro uniforme para diferenciar do sueco ,também amarelo. As camisas azuis terão números amarelos às costas, sendo que o emblema da CBD será bordado no peito.

Quanto ao local do alojamento em Estocolmo, os brasileiros não ficaram muito satisfeitos em conseguir acomodações sòmente no Hotel Damus. Êste hotel não oferece maior confôrto e, além disso, é muito barulhento. Os suecos parecem que, desta vez, perderam a certeza tão decantada pelo mundo afóra.

Foi Secreta a Assembléia da Federação

Até o momento em que escrevíamos estas linhas, a Assembléia Geral da Federação Metropolitana de Futebol encontrava-se reunida em caráter secreto para tratar de diversos assuntos de interêsse dos clubes cariocas.

JUIZES O PRINCIPAL

O principal assunto da reunião, ao que conseguimos apurar, era a constituição do quadro de árbitros para o campeonato de 58.

Depois de feitos os exames médicos obrigatórios nos árbitros e bandeirinhas, foram aprovados 62, sendo 38 juizes e 24 auxiliares. Todavia, sabe-se que os dirigentes de alguns clubes vetariam a maioria dos nomes a serem apresentados em face de não os considerarem elementos capacitados a dirigir os seus jogos. Acresce também, que a consulta a ser feita a juizes estrangeiros pelo presidente Passo, que se encontra na Suécia, ainda não foi respondida não querendo os clubes, por êste motivo aprovarem em definitivo o quadro oficial para a temporada. Como dissemos linhas acima, ao escrevermos esta nota, a Assembléia ainda não havia terminado, sendo êste o motivo porque não damos a decisão final, inclusive da deliberação dos clubes em aceitar o nome do capitão Hélio Vieira para o cargo de Diretor Geral do Departamento de Árbitros.

Djalma Santos está bem cotado

Brasil é um Exemplo a Ser Imitado Pelas Equipes Latino-Americanas

A equipe nacional é a primeira finalista latino-americana numa prova disputada na Europa — Cautela com os suecos que estão bem preparados — Hamrin poderá repetir a proeza de Gigghia em 50 e Rahn, em 54

ESTOCOLMO, 27 (De Rafael Garcia, da France Presse) — Acontece o que acontecer no campo de Solna, no domingo, o Brasil terá constituído em 1958 um exemplo para todos os que se preocupam com a recuperação do futebol latino-americano.

Mesmo que percam a final, como perderam em 1950 diante do Uruguai, como perdeu a Hungria em 1954 diante da Alemanha, os futebolistas brasileiros terão demonstrado sobejamente que, com um preparo adequado às condições do jôgo dos nossos dias, os diferentes expoentes do futebol da América Latina devem figurar em primeiríssimo plano mundial, sejam do Uruguai e da Argentina, de indiscutível categoria internacional, sejam do Paraguai, umas das mais agradáveis surprêsas registradas na Suécia, ou sejam do México, cujos futebolistas devem alimentar a sua habilidade técnica em um disciplinado preparo físico e moral.

Naturalmente, não existe verdade absoluta no futebol e sim um certo número de verdades relativas. Não se pode afirmar, em todo caso, se a verdade reside na perfeição dos malabarismos ou no dinamismo combativo, na ação genial de certas individualidades ou na coesão coletiva, no instinto do jogador ou nos sistemas táticos cuidadosamente estabelecidos.

Isto não implica, de maneira alguma, na uniformidade de conceitos, pois o preparo de um jogador alemão, inglês ou soviético não poderá ser o mesmo de um argentino, um uruguaio, um brasileiro ou um mexicano. Em primeiro lugar, por diferenças morfológicas, climáticas e ambientais que se não podem modificar e a que se devem adaptar uns e outros. Falando por outro lado, de modo geral, os futebolistas europeus nunca serão tão ágeis, instintivos e desconcertantes como os seus companheiros da América Latina, pelo que terão de cobrir semelhante diferença com outros fatôres que por sua vez nunca serão tão decisivos entre os futebolistas latino-americanos.

Mas o essencial é a disposição de reunir o máximo de condições no momento preciso em que se decida uma grande contenda, com tudo o que supõe como elementos subjetivos, entre os quais a serenidade, o contrôle dos nervos, a inteligência instantânea para explorar qualquer situação.

Quanto a êsse aspecto não se deve silenciar sôbre a importância de se jogar na América ou na Europa, pois nas cinco disputas da Copa Jules Rimet, os latino-americanos ganharam na América e os europeus ganharam as do seu Continente. Assinala-se também que as equipes finalistas das provas mundiais sempre representaram o continente teatro da competição: em Montevidéu, Argentina-Uruguai, na Itália, Tchecoslováquia-Itália, na França, Itália-Hungria, no Brasil, Uruguai-Brasil e na Suíça, Hungria-Alemanha.

O Brasil será pois, o primeiro finalista, latino-americano em uma prova disputada na Europa, o que constitui a primeira proeza que apresentará os característicos de um acontecimento se os brasileiros conquistarem o troféu. Mas é preciso cautela com os suecos, que parecem estar muito preparados, como estiveram os uruguaios no Maracanã e os alemães no estádio de Berna diante de um quadro magiar que permanecera irresistível durante várias temporadas até a angustiosa final de 4 de julho de 1954. E' preciso cautela com Hamrin, o ponteiro direito da Suécia, muito capaz de repetir as façanhas realizadas em 1950 e 1954 por outros dois ponteiros direitos, o uruguaio Gicchia e o alemão Rahn, os quais marcaram, quase da mesma maneira, os pontos decisivos que asseguraram a vitória final das suas equipes.

Zagueiro Argentino Abriu Bôca: AFA em Máus Lençóis

BUENOS AIRES, 27 (FP) — Enorme comoção porvocaram no seio dos dirigentes da Associação de Futebol Argentino as declarações formuladas pelo zagueiro internacional, Federico Edwards, deixando entrever uma série de anormalidades registradas na delegação argentina, durante sua permanência na Suécia, por motivo das eliminatórias do campeonato Mundial.

As declarações de Edwards caíram como um «balde de água fria» nos conselheiros ligados à AFA. Segundo transcendeu, havia um pacto entre dirigentes e jogadores da delegação, para ocultar certos episódios. O relatório que deve apresentar hoje o sr. Raul Colombo, presidente da AFA, tem que dar conta dêsses lamentáveis episódios.

Os torcedores esperam que sejam adotadas sanções contra os verdadeiros culpados de tão desastrosa atuação. «La Razon» escreve que «o prestígio esportivo argentino sofreu sério revés que não coincide com seu real poderio.

Houve grave negligência na preparação dos jogadores argentinos, e absoluta irresponsabilidade na preparação física dos «cracks», além de interminável sucessão de atos de indisciplina na Suécia, os quais dividiram pràticamente a delegação em dois bandos, desrrubando o moral e a potencialidade do conjunto que defendia o prestígio de nosso futebol».

Por sua parte, a comissão diretora do Racins exigiu investigação minuciosa de todos os fatos denunciados, para que sejam adotadas sanções contra os culpados.

Uruguai Deseja a Vitória do Brasil

MONTEVIDEU, 27 (FP) — A Associação Uruguaia de Futebol enviou um telegrama à delegação brasileira na Suécia, com palavras de encorajamento no sentido de obter o campeonato mundial.

No Brasil,, os Campeões Japonêses de Tenis de Mesa

TOQUIO, 27 (FP) — O campeão mundial de tênis de mesa Toshimi Tanaka e o ex-campeão mundial Ichiro Ogimura deixarão esta capital no domingo proximo, com destino ao Brasil, com o atraso de quatro dias sôbre a data primitivamente prevista.

Declarou a Associação Japonesa de Tênis de Mesa que os dois campeões jogariam em São Paulo, no Rio de Janeiro e em Minas e fariam «matches» de demonstrações e palestras a respeito da especialidade durante a sua viagem de quarenta dias no Brasil, organizada como parte das comemorações do 50º aniversário da emigração japonesa para êsse país.

Sente Frio Quem Quer

Amaury oferece blusões e Pulower para todos os preços e tamanhos. Cobertores a partir de Cr$ 125,00. Blusões xadrez de lã Cr$ 350,00. Blusões tricoline com manga 200,00, 220,00 e 250,00. Casaquinhos de lã para meninos e meninas. Rua da Alfândega 518 — 1º andar. Rua Vinte de Abril 7, loja. Rua José Maurício 286-A, na Penha. Av. Nilo Peçanha 276, Caxias, E. do Rio.

Rigoni Pode Vencer Quatro Páreos na Reunião de Hoje na Gávea

Programa — Montarias — Forfaits — Indicações e Comentários sôbre as carreiras de logo mais no Jockey Club Brasileiro:

1º PAREO — 1.500 METROS — Cr$ 75.000,00 — às 13,40 HORAS

1—1 Valentia, M. Silva .. 55
2 Libra, J. Carlindo 55
2—3 Tegucigalpa, J. Tinoco 55
4 Quimanda, C. Dias .. 55
1—5 Royal Filly, L. Rigoni 55
6 Gerebaita, E. Castillo .. 55
" Loló, O. M. Fernandes 55
1—7 Sea Mew, J. Silva 55
8 Riula, H. Cunha 55
9 Manita, W. Andrade .. 55

— || ◆ || —

2º PAREO — 1500 METROS — Cr$ 75.00000 — às 14,05 HORAS

1—1 Tibiriçá, O. Ullôa 55
2 Emok, L. B. Castro .. 55
1—3 Nacarino, E. Castillo .. 55
4 Castor, A. Marçal 55
1—5 Kermann, W. Meirelles 55
6 Flautor, M. Henrique .. 55
7 Mané Chico, P. Tavares 55
1—8 Ichabó, M. Silva 55
9 Kamias, J. Martins .. 55

" Kansas Gay, L. Leighton 55

— || ◆ || —

3º PAREO — 1600 METROS — Cr$ 85.000,00 — às 14,30 HORAS

1—1 King Lilac, D. P. Silva 57
" Karbon, O. Ullôa 55
2—2 Ris, L. Rigoni 55
3 Entrerriano, U. Cunha 55
4 Lamiré, J. Silva 55
3—5 Darius, J. Graça 55
6 Coligny, A. Portilho .. 55
7 Cocai, H. Cunha 51
4—8 Carijós, R. Filho 55
9 Clume, J. Tinoco 51
" Cósmico, A. G. Silva .. 51

— || ◆ || —

4º PAREO — 1400 METROS — Cr$ 75.000,00 — às 15,00 HORAS

1—1 Ugica, M. Silva 56
2 Saravá, H. Cunha 56
2—4 Mary Kar, L. Rigoni .. 56
5 Nazaré, P. Fernandes .. 56
6 Jussiena, A. Santos .. 56
3—7 Supimpa, J. Martins .. 56
8 Jamboree, I. Souza .. 52
9 Cadência, F. G. Silva .. 56
4-10 Mariska, U. Cunha .. 56
11 Miss Denmarck, D. P. Silva 56
12 Bola Sportsman, O. Ullôa 56

— || ◆ || —

5º PAREO — 1300 METROS — Cr$ 85.000,00 — às 15,30 HORAS

(GRAMA)

1—1 Amorouse, O. Ullôa .. 54
2 Montegê, A. Araujo .. 54
2—3 Até Já, A. G. Silva .. 54
4 Derrama, M. Silva 54
3—5 Jumba, M. Henrique .. 54
6 Clair, L. Rigoni 54
4—7 Xerè, H. Cunha 54
8 Clan, H. Vasconcelos .. 54
" Claque, A. Marçal .. 54

— || ◆ || —

6º PAREO — 1400 METROS — Cr$ 65.000,00 — às 16,00 HORAS

(BETTING)
GRAMA

1—1 Iálá Formosa, C. Paranhos 54
" Ora Essa, A. G. Silva 54
2 Mme. La Marquise, I. Souza 50
2—3 In[illegible], D. P. Silva .. 58
4 Bong Lai, M. Silva .. 52
5 Cerrilha, xx 54
3—6 Bacchante, F. Irigoyen 56
7 Zara, L. Rigoni 58
8 Prudência, H. Lima .. 58
4—9 Lélia, U. Cunha 54
10 Arrevila, J. Tinoco .. 52
11 Bomarbêa, J. Carlindo 56

— || ◆ || —

7º PAREO — 1600 METROS — Cr$ 100.000,00 — às 16,30 HORAS (BETTING)

HANDICAP ESPECIAL —

1—1 Evil Eye, F. Irigoyen .. 59
2 Ile de France, A. G. Silva 50
3 Fita Azul, C. Dias 50
2—4 Elu, L. Rigoni 57
5 Ilex, M. Silva 51
6 Sauterne, J. Tinoco .. 50
3—7 Mangaz, M. Henrique 54
8 Baccarat, O. Ullôa 50
" Bon Soir, J. Silva 50
4—9 Pretencioso, A. Santos 52
10 Jugurta, H. Cunha .. 50
11 Mas Tua, E. Castillo .. 53
" Bijou, xx 50

8º PAREO — às 17 horas — 1.400 metros — Cr$ 75.000,00 — (BETTING)

		quilos
1—1	Iskander, A. Araujo	56
»	Juar, I. Souza	56
2	Doenitz, W. Andrade	56
3	Fandango, G. Queiroz	56
—24	E. Violon, M. Silva	56
5	Souvenir, O. Palermo	56
6	B. d'Or, A. Marçal	56
7	Tristão, H. Cunha	52
3—8	Hunding, F. Irigoyen	56
9	Barão, J. Silva	56
10	Fogareiro, C. Dias	56
11	Caravan, XX	56
4-12	Circo, L. Rigoni	56
13	Raro, A. Santos	56
14	Marraschino, J. Machado	56
»	Centenaire, H. Lima	56

NOSSAS INDICAÇÕES:

Royal Filly — Libra — Tegucicalpa
Nacarino — Kermann — Tibiriça
Ris — Karbon — Cósmico
Ugica — Mary Kar — Jussiena
Até Já — Clair — Amoureuse
Bomarbêa — Imperata — Bachante
Evil Eye — Elu — Ilex
Iskander — Raro — Enfin Violon

ACUMULADAS:

DUPLAS	VENCEDOR:	PLACÊS:
2.º a 23	ROYAL FILLY	NACARINO
5.º a 12	RIS	MARY KAR
4.º a 12	UGICA	BOMARBEA
8.º a 14	EVIL EYE	ISKANDER

A Barbada:
UGICA
O Tiro:
BOMARBÊA
O Placê:
MARY KAR
A Dupla:
2.º a 23

CRAQUES E DIRIGENTES BRASILEIROS ACREDITAM PIAMENTE NA VITÓRIA

Embarque hoje para Estocolmo — Carlitos, Armstrong e o Gordo e o Magro para afugentar as preocupações

ESTOCOLMO, 27 (De Lázico Danau, da France Presse) — Kurt Hamrin, o extrema direita sueco, será sem dúvida alguma o "inimigo público número um" dos brasileiros na partida final do campeonato mundial de futebol.

O "Stanley Matthews" escandinavo, como é chamado aqui, nasceu a 19 de novembro de 1934 e disputará contra os patrícios de Vicente Feola a sua 25ª partida internacional.

"DIABO-COXO"

Há vários anos Hamrin joga na Itália, em Padua.

Tão louro como o seu companheiro e "cúmplice" "Nacka" Skoglund, com quem se entende as mil maravilhas, Kurt Hamrin, com a sua pequena estatura e a sua velocidade, é um extraordinário driblador e até agora tem enganado todos os zagueiros esquerdos que encontrou no certame. O alemão Juskowiak pode dizer alguma coisa, pois, cansado de ser batido pelo seu adversário direto, não achou coisa melhor do que abatê-lo no 59º minuto da semi-final Alemanha x Suécia. Juskowiak foi imediatamente expulso de campo e Hamrin, cessando subitamente de rolar de dor no gramado, levantou-se para empreender uma assombrosa escapada que quase terminou num gol.

Hamrin tem tudo: classe, técnica, velocidade e eficácia, pois marcou 4 dos 10 gôls da sua equipe.

O ponteiro apresenta, mesmo, uma particularidade rara num jogador de futebol: ferido no pé num desastre de automóvel, tem uma perna um pouco mais curta do que a outra e usa calçado de sola especial. Numa cancha de futebol ninguém percebe. Mas, evidentemente, o fato veio ter ao conhecimento dos jornalistas que, incontinenti lhe deram um novo apelido: "Diabo Coxo".

Completa a Equipe Sueca

ESTOCOLMO, 27 (FP) — Não houve modificação alguma na equipe da Suécia que enfrentará o Brasil no domingo, na final do campeonato mundial de futebol.

Nessas condições os suecos alinharão:

Svensson; Bergmark e Axsom; Borjesson, Gustavsson e Parling; Hamrin, Gren, Simonsson, Liedholm, Skoglund.

ACABARAM-SE OS INGRESSOS

ESTOCOLMO, 27 (FP) — No próximo domingo, dia da final do VI Campeonato Mundial de Futebol, o estádio de Solna jogará com as bilheterias fechadas.

Numerosos suecos que querem assistir ao último encontro, ser disputados pelos seus compatriotas contra os brasileiros publicam pequenos anúncios na imprensa, com a esperança de obter uma entrada, mas já estão tomados os 52.000 lugares do estádio Rasunda de S[illegible]

França e Alemanha Decidem Hoje o 3º Lugar do Mundial

Profundamente alteradas as duas equipes — Brozzi, da Argentina, na arbitragem

GOTEMBURGO, 27 (Serviço Especial) — Decidindo a terceira colocação do Campeonato Mundial de Futebol, os selecionados da França e da Alemanha jogarão amanhã (hoje), no Estádio de Nya Ullevi.

Ninguém se aventura a um prognóstico desde que as fôrças se equivalem. Se os franceses têm um jôgo semelhante ao sul-americano, por sua vez, a escola de futebol alemã não pode ser desprezada.

PROFUNDAS ALTERAÇÕES

Ambas as equipes sofrerão profundas alterações em sua estrutura. Assim, o treinador germânico Sepp Herberger lançará novos elementos pela primeira vez na equipe. A Alemanha alinhará o seguinte quadro: Kwiatkowski; Stollenwerk e Erhardt; Sturn, Wewers e Szymaniak; Rahn, Schmidt, Kelbasse, Schafer e Cieslarczyk.

Quanto a França não poderá contar com dois titulares: Jonquet contundido num choque com o brasileiro Vavá, e Piantoni que se encontra com um músculo distendido. Ivon Louis substituirá Piantoni enquanto Laffont estará no pôsto de Jonquet. A equipe gaulesa, portanto, será a seguinte: Abbes; Kaelber e Lerond; Penyverne, Laffont e Marcel; Vingnieski, Fontaine, Kopa, Ivon Louis e Vincent.

A arbitragem do encontro estará a cargo do juiz argentino Juan Brozzi, auxiliado pelo inglês Ellis e o sueco Lundall.

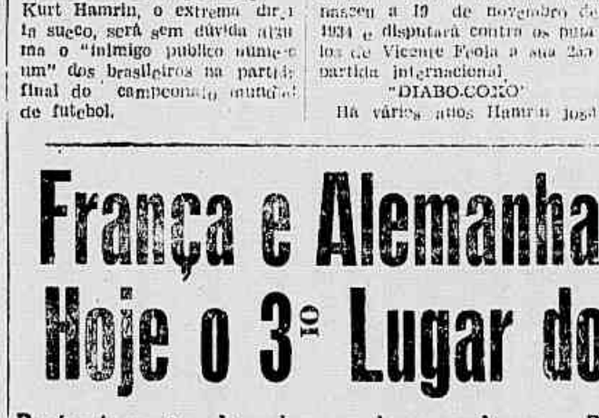

Kopa e Fontaine, os "cobras" da seleção francesa

Instala-se Hoje a I Conferência dos Ferroviários da Central

Ano XI ☆ Sábado, 28 de Junho de 1958 ☆ N.º 2.456

Imprensa POPULAR

DIRETOR: PEDRO MOTTA LIMA

ACUSADO DE PUNGUISTA, QUASE FOI MASSACRADO!

O episódio ocorrido ontem à tarde, em pleno centro da cidade, num coletivo da linha Mauá-Fátima

Pega Ladrão! gritou o passageiro que viajava num ônibus da linha 10 (Mauá-Fátima). Os demais passageiros não quiseram ouvir o resto. Caíram sôbre o acusado, Luiz Magalhães Filho, vulgo "Café" (solteiro, de 38 anos, garçon do Restaurante Continental, situado à Rua do Catete, 321) e o teriam morto, certamente, não fôsse a intervenção do guarda-civil 1.388, Moacir Cipriano.

VITIMA DESAPARECEU

Estes fatos se desenrolaram na tarde de ontem, na Av. Rio Branco, esquina de Presidente Vargas. O motorista do coletivo, quando viu que os passageiros fatalmente acabariam massacrando o "punguista", saiu correndo e foi chamar a polícia. O guarda interferiu e conseguiu acalmar os justiceiros, levando o acusado para o 7º Distrito Policial. Ali, o Comissário Ceribelli, ouviu o relato dos acontecimentos e perguntou pela vítima. Como esta tivesse desaparecido e o acusado protestasse inocência, alegando ser, apenas, uma vítima das circunstâncias, a autoridade providenciou a sua remoção para a Delegacia de Vigilância, tendo, antes, sido encaminhado ao Hospital a fim de receber socorros, já que apresentava diversos ferimentos.

AJUDE A IMPRENSA POPULAR

Às 14 horas, na sede da União dos Ferroviários do Brasil a sessão preparatória — Temário do conclave — Solenidade às 20 horas

Será instalada hoje, às 14 horas, a I Convenção dos Ferroviários da Central do Brasil, na sede da União dos Ferroviários do Brasil.

TEMÁRIO DA CONVENÇÃO

A União dos Ferroviários do Brasil elaborou um extenso temário para a Convenção, do qual constam os seguintes pontos: Previdência Social, Plano de classificação de cargos, acumulação de aposentadoria pelos ferroviários extranumerários amparados pela Lei 2.284-54, concessão integral de gratificação pelo trabalho de natureza especial com o risco da vida ou da saúde, restabelecimento de direito dos ferroviários, concessão integral de aposentadoria para os segurados acometidos de tuberculose, alienação mental, neoplasia maligna, cegueira, lepra e outras doenças que invalidem o servidor.

PROGRAMA PARA HOJE

E' o seguinte o programa da I Convenção dos Ferroviários da Central do Brasil:

14 horas — SESSÃO PREPARATÓRIA — Apresentação de credenciais — Eleição da Comissão Diretora e dos Membros das Comissões Técnicas.

20 horas — SESSÃO SOLENE DE INSTALAÇÃO — Instalação da Convenção pelo Presidente da Comissão Diretora — Discurso de um Representante do Norte da UFB — Discurso de um Representante do Centro da UFB — Discurso de um Representante do Sul da UFB — Discurso de um Representante das Entidades Ferroviárias especialmente convidadas — Discurso de autoridades presentes — Encerramento por um Representante da Administração Nacional da UFB.

O carioca "acostumou-se" a viver perigosamente. Para sobreviver, além de dar "duro" no trabalho, tem que fazer incríveis acrobacias para conseguir atravessar, ilêso, uma rua

Declarada a Expulsão dos Tanques da Coréia

PYONG YANG, 27 (FP) — Fazendo uso da palavra no banquete de despedida das tropas chinêsas que deixam a Coréia, o primeiro ministro norte-coreano, marechal Kim Il Sung, reclamou a imediata partida das tropas norte-americanas, salientando que não mais se justificava a presença destas últimas tropas na Coréia do Sul após a retirada das tropas chinêsas da Coréia do Norte. Esta notícia foi divulgada pela Rádio de Pyong Yang.

Henry Holland na Capital Argentina

BUENOS AIRES, 27 (FP) — O sr. Henri Holland, ex-subsecretário de Estado adjunto para os assuntos latino-americanos, do Departamento de Estado norte-americano, chegou a Buenos Aires. Trata-se de sua terceira visita desde maio. Declarou que vinha «visitar meus amigos». Sabe-se que Henri Holland representa atualmente um grupo de industriais americanos do petróleo.

Problemas do Recém-Nascido Serão Debatidos em Simpósio

Iniciativa do Instituto Fernandes Figueira, do Departamento Nacional da Criança — Realização no próximo dia 2

Os problemas que mais afetam o recém-nascido serão tratados minuciosamente em um simpósio na próxima quarta-feira, dia 2, às 10 horas, no auditório do Instituto Fernandes Figueira, do Departamento Nacional da Criança. A coordenação dos trabalhos ficará a cargo do professor Lages Neto, chefe da equipe médica do Berçário da Maternidade sediada no aludido Instituto.

Vários temas serão postos em debate, tendo cada um dêles um relator oficial, com tempo determinado (quinze minutos), sendo permitidas perguntas aos mesmos logo após as dissertações. Estão convidados para esta reunião todos os especialistas em Pediatria e Nutrição.

TEMAS PARA OS DEBATES

Seis temas foram incluídos na agenda dos trabalhos de Simpósio, obedecendo à seguinte ordem: 1) — alimentação do recém-nascido (relator: Mário Olinto; 2) — indicações e cuidados no emprego do oxigênio nos recém-nascidos a têrmo e prematuros, relator: Hélio de Martino; 3) — contribuição de obstetra na profilaxia da neo-mortalidade, relator: Luís Alfredo Correia da Costa; 4) — medidas de natureza social e ação do DHCR contra a mortalidade neonatal; 5) — normas para a profilaxia das infecções nos berçários, relator: César Pernetta; 6) — freqüência e aspectos anátomo-patológicos da síndrome da membrana hialina, relator: dra. Aparecida Garcia.

O objetivo da reunião é propiciar um clima de franco debate e de estudos pormenorizados em tôrno das questões que mais interessam aos profissionais da Pediatria em nosso país. Outras reuniões do gênero deverão ser realizadas em tempo próximo, segundo informações colhidas pelas reportagens entre autoridades do Ministério da Saúde que atuam no Departamento Nacional de Criança.

Raptados Por Jordanos

TEL AVIV, 27 (FP) — Um rapaz e uma moça israelenses, que estavam tomando banho no Mar Vermelho, nas proximidades de Eylath, a cem metros no interior das águas israelenses foram raptados por jordanos, ontem — anunciou um porta-voz do exército.

FISCAIS DE TRÂNSITO CONTRÁRIOS À «LEI DO SILÊNCIO»:

O USO DA BUZINA PODE SALVAR UMA VIDA

Depende da assinatura de um acôrdo, a aplicação da nova lei — As multas são aliviadas pelo Serviço de Trânsito — A "lei do silêncio" contribuirá para aumentar o número de acidentes

Ainda não entrou em vigor a nova «Lei do Silêncio» que proíbe o uso da buzina no centro urbano da cidade. Como já tivemos oportunidade de noticiar, a referida lei só será posta em prática após a assinatura de um acôrdo entre a Prefeitura e o Departamento Federal de Segurança Pública, sôbre a aplicação e fiscalização de seus têrmos. O projeto dêsse acôrdo já foi encaminhado ao sr. Negrão de Lima, pela comissão encarregada de estudar o assunto.

NADA DECIDIDO

Segundo apurou a nossa reportagem, em rápida enquete, realizada na tarde de ontem, entre numerosos guardas responsáveis pela fiscalização do trânsito no centro da cidade, nada ainda foi decidido sôbre a matéria, uma vez que êles ainda não receberam autorização de seus superiores para proibir o uso da buzina.

FISCAIS SÃO CONTRA

Em conversa com a nossa reportagem, diversos fiscais de trânsito manifestaram-se contra a aplicação da «lei do silêncio», fazendo ver que seria impraticável, numa hora de congestionamento, e difícil, senão impossível, determinar com precisão o veículo que infringiu o novo regulamento.

— A nosso ver, disse-nos um dos guardas, de nada ou de quase nada adiantam as multas que aplicamos, pois, na maioria, são aliviadas pelo Serviço de Trânsito, principalmente quando os infratores são autoridades.

CAMPANHA DE ESCLARECIMENTO

A respeito da campanha de esclarecimento prevista na lei e que conta com o apoio das autoridades responsáveis pelo trânsito nesta Capital, alguns dos soldados do tráfego nos declararam:

— Essa campanha, de fato, contribuirá para amenizar um pouco os efeitos desastrosos da nova lei, mas não acreditamos que ela possa resolver o problema criado com a «lei do silêncio». O certo, acrescentaram, será um contrôle mais rigoroso do uso da buzina.

ACIDENTES

Os guardas abordados pela reportagem nos informaram, ainda, que uma das causas dos atropelamentos no Distrito Federal, reside na imprudência tanto do motorista como do pedestre, e acreditam que a nova lei contribuirá para aumentar o número de acidentes do tráfego. O uso da buzina, em nota de aperto, pode salvar uma vida.

O trânsito no Rio, principalmente no centro da cidade, é um problema que preocupa às autoridades, e aos pedestres também. A "lei da buzina" é uma tentativa para "melhorá-lo". Na opinião de numerosos guardas, porém, essa lei só virá complicá-lo ainda mais

150.º Aniversário da Fábrica da Estrêla

As comemorações do próximo dia 1.º naquele estabelecimento do Exército

No próximo dia 1, a Fábrica Estrêla, o importante estabelecimento do Exército localizado na Raiz da Serra, verá passar o 150º aniversário de sua fundação. O acontecimento será festivamente comemorado, com a presença do ministro da Guerra, que ali deverá chegar às 10 horas, abrindo-se o programa com a recepção que lhe será oferecida.

No ensejo, numerosas realizações serão inauguradas, com um novo prédio em que funcionarão os Laboratórios Químicos, de Estabilidade de Pólvoras e Explosivos, de Ensaios Mecânicos e Fotográfico; residências para oficiais e servidores; melhoria na produção de energia elétrica; pôsto de serviço para atender aos veículos motorizados; e marco comemorativo de sesquicentenário.

PRESENTES PARA O "BATALHÃO SUEZ"

Por intermédio da Agência Nacional têm sido encaminhados às autoridades do Ministério da Guerra diversos presentes destinados aos nossos patrícios que integram o "Batalhão Suez". Êsses presentes consistem em livros, jornais, revistas, discos e outras utilidades. A última remessa constou de algumas dezenas de discos, destacando-se preciosa coleção do Hinário Nacional, contendo o Hino Nacional, o Hino à Bandeira e o Hino da Independência. Igualmente foram remetidos diversos volumes de produtos alimentícios. Dessa remesa é a foto que acompanha estas linhas

A UNIVERSIDADE CATÓLICA DARÁ NOVO CURSO PARA OS OPERÁRIOS

A iniciativa tem o apoio da Confederação dos Círculos Operários — O Curso, com a duração de dois e meio meses, terá início no dia 7 de julho

A Pontifícia Universidade Católica e a Confederação Nacional dos Círculos Operários iniciarão no dia 7 de julho próximo, mais um Curso de Líderes Operários, com a duração de dois meses e meio.

O curso será ministrado na sede da Escola da Venerável Irmandade da Igreja de Nôssa Senhora da Penha, tôdas as segundas, quartas e sextas feiras, das 19 às 22 horas.

PROGRAMA E INSCRIÇÕES

Do programa do curso constam as seguintes matérias: Português, Matemática, Legislação do trabalho, Relações Humanas, Previdência Social, Questões Sociais, Economia Política, Geografia e História do Brasil.

As inscrições, que são gratuitas, poderão ser feitas diariamente, das 9 às 20 horas aos domingos, de 9 às 12 horas, na secretaria da Irmandade da Igreja da Penha no Largo da Penha, número 19, com o sr. Rogério.

Os operários receberão, ao final do Curso, um certificado.

Brasileiros e Não Estrangeiros os Ladrões Que Agiram nos Correios!

É esta, pelo menos, a opinião do delegado Rui Tenório, do 7.º D.P. — Ainda na estaca zero as diligências — Sérias suspeitas sôbre o motorista do Inspetor Geral do D.C.T., por seus antecedentes

Para a polícia, o motorista Jamil Bilati, que trabalha para o Inspetor Geral dos Correios sr. Sampaio Diniz, é um dos participantes do assalto à Tesouraria do Departamento de Correios e Telegrafos, de onde foram roubados 18 milhões de cruzeiros. Apesar de negar e de nada haver confessado, Jamil está em situação delicada, pois foram descobertos inúmeros golpes menores por êle praticados inclusive desvio de valores do "Colis Postaux". Enquanto as investigações prosseguem, sem que, até agora, nada de positivo referente ao assalto tenha sido descoberto, na manhã de ontem peritos do Instituto de Criminalística estiveram no local do assalto (rua Visconde de Itaboraí), a fim de fazer um completo levantamento de como teria ocorrida a entrada dos ladrões na Tesouraria. Sabe-se até agora, que eles tiveram sete horas para agir, fogadamente, já que os vigias não cumpriram seus horários de trabalho.

LADRÕES BRASILEIROS

Ao contrário do noticiado por alguns jornais acha o Delegado Rui Tenório, do sétimo Distrito Policial, que o assalto foi praticado não por ladrões internacionais e sim por simples ladrões brasileiros, não havendo dúvida, entretanto, que contaram os executores do espetacular roubo, com uma cabeça pensante, um autor intelectual, que seria figura proeminente no local do assalto. Está sendo feito um completo levantamento da vida privada de cada um dos funcionários da Diretoria Geral, bem como daqueles que por ali passaram nestes últimos 3 anos.

As diligências estão conjugadas entre o sétimo Distrito Policial e a Delegacia de Roubos e Furtos, tendo sido chamado às pressas, o delegado Fernando Schawb, que estava licenciado.

«Lock-Out» nos Transportes de Buenos Aires

BUENOS AIRES, 27 (FP) — As companhias particulares de transportes automobilísticos comuns desencadearam uma greve, a zero hora de hoje, em todo o território, para conseguir dos poderes públicos o aumento de preço das passagens. Essa greve, de duração indeterminada, atinge as linhas urbanas e suburbanas de Buenos Aires, bem como 9.000 ônibus nas linhas de grande distância. Nesta capital funcionam apenas o "Metro" e as linhas de ônibus da corporação de transportes da Municipalidade.

Festa Junina na ACC

Na sede social da Associação de Cronistas Carnavalescos será realizada, hoje, a tradicional festa junina que essa entidade promove, anualmente.

Tôdas providências estão sendo tomadas pelos dirigentes da ACC a fim de que os festejos de hoje superem o êxito dos anos anteriores.

As danças serão animadas pela orquestra de Pará e seus "Black-Boys", obedecendo o horário de 22 às 4 horas da manhã. O traje será a caráter (caipira) ou passeio.

Jubileu de Prata, Amanhã, do Instituto dos Marítimos

Comemorações da data, que é também a do 21.º aniversário da F.N.T.T.M.F.

O Instituto de Aposentadoria e Pensões dos Marítimos vai completar amanhã, o seu Jubileu de Prata, na mesma data em que verá passar o seu 21º aniversário de fundação a Federação Nacional dos Trabalhadores em Transportes Marítimos e Fluviais. Um mesmo e amplo programa comemorativo marcará os dois aniversários, compreendendo solenidades que se estenderão das 8 horas de hoje, até às 12 horas de domingo, com inauguração de retratos na Federação dos Marítimos e recepção aos convidados.

Dentre as cerimônias previstas para hoje destacam-se além da mencionada, a inauguração da Creche "Darci Vargas" e de moderno restaurante e o lançamento das pedras fundamentais de diversos empreendimentos, encerrando-se o programa do dia com baile de gala nos salões do Clube Militar. Amanhã, às 9 horas, haverá missa campal no Hospital Central dos Marítimos e inauguração de melhoramentos realizados.

Mikasa: VASO DE PORCELANA E JANGO

O Embaixador Yoshiro Ando, do Japão, fêz entrega, ontem, ao sr. João Goulart, de um rico vaso de porcelana, ofertado pelo príncipe Mikasa em reconhecimento às atenções com que foi distinguido por ocasião de sua visita ao Brasil. A cerimônia se realizou no gabinete do vice-presidente da República, tendo o sr. João Goulart usado da palavra para agradecer o gesto do príncipe japonês. Na foto, da Agência Nacional, um flagrante da cerimônia

Estágios Para Secretários de Estabelecimentos de Ensino

Encerram-se as inscrições na próxima segunda-feira — Informações na CADES e na Inspetoria Secional do Distrito Federal

Os secretários de estabelecimentos de ensino de nível médio de todo o país terão mais uma oportunidade de aprimorar seus conhecimentos profissionais e obter outros de caráter didático, através do Estágio instituído pela Campanha de Aperfeiçoamento e Difusão do Ensino Secundário — CADES — em combinação com as Inspetorias Seccionais da Diretoria do Ensino Secundário.

Visando colocá-los em dia com a legislação e a administração escolares, além de propiciar-lhes palestras em tôrno de assuntos intimamente ligados às suas funções, como a Psicologia e a Pedagogia, a CADES abriu inscrições para os estágios em 16 cidades brasileiras, a começar pela capital do país. O prazo para as mesmas será encerrado na próxima segunda-feira, dia 30, os secretários de colégios cariocas poderão procurar informações na sede da Inspetoria Seccional do D. F., à Avenida Almirante Barroso, 91, 6º andar, sala 601.

DOCUMENTOS QUE DEVERÃO APRESENTAR

Os secretários que desejarem inscrever-se no estágio de julho vindouro (um mês de trabalhos) deverão apresentar os seguintes documentos: a) requerimento; b) atestado de sanidade física e mental; c) fôlha corrida; d) atestado de idoneidade moral; e) carteira de identidade; f) certificado de quitação do serviço militar, se fôr do sexo masculino; g) certificado de conclusão do primeiro ciclo de grau médio em estabelecimento oficial ou reconhecido pelo Govêrno.

CIDADES QUE SERVIRÃO DE SEDE AO ESTÁGIO

As cidades que servirão de sede a mais esta iniciativa da CADES, distribuem-se em duas categorias: capitais e cidades do interior. Dentre as primeiras estão: Rio de Janeiro, Manaus, Goiânia, Pôrto Alegre, Teresina, Florianópolis, Aracajú, Belo Horizonte, Fortaleza e Salvador. No segundo grupo foram escolhidas as seguintes: Campinas, São José do Rio Prêto e Taubaté, em São Paulo; Juiz de Fora e Uberaba, em Minas Gerais; e Santa Maria, no Rio Grande do Sul.

DEZ ANOS DE EDUCAÇÃO RURAL

Fundado em 29 de junho de 1948 o Distrito de Educação Rural da PDF completará amanhã, dia de São Pedro, 10 anos de existência. Por êsse motivo, a chefia do Distrito organizou uma linda festa junina nos jardins da Escola Roquete Pinto, das 17 às 22 horas. Tomarão parte na festividade as professôras daquele Distrito as quais organizaram barracas de salgadinhos, leilões de prendas e casamento na roça. Os lucros da festa reverterão em benefício das bibliotecas escolares e da assistência alimentar dos alunos do DER.

Diversas autoridades educacionais, professôres e vereadores comparecerão à festa de amanhã. A Escola Roquete Pinto acha-se localizada na Rua Oliveira Ribeiro, s/n., em, Padre Miguel (ônibus Bangu-Candelária).

FESTA JUNINA NO GÁVEA F.C.

Em combinação com o Juventus F.C., o Gávea F. C., realizará esta noite, em sua sede social, uma monumental festa junina, em homenagem ao Almirante Boanerges Cunha, diretor de TRIBUNA DO POVO, e candidato a Deputado pelo Partido Trabalhista Brasileiro. O programa do Gávea para hoje, está assim elaborado: às 21 horas — Início da festa — às 22 horas — Início da fogueira — às 22.30 horas — Coroação da madrinha do co-irmão Juventus F.C. 23 horas, casamento da srta. Tributina das Costas Largas, com o sr. Totonho do Pau Fincado, realizando a cerimônia, o sr. Vigário Vigarista do Paço Fundo. às 23.30 horas — Comemoração do aniversário do co-irmão Juventus F.C., seguido de grande arrasta-pé, com brincadeiras do nosso amigo Aratá.

Entregues os Diplomas aos «Melhores» do Teatro

Com a presença do Ministro da Educação, professor Clóvis Salgado, Ministro Pascoal Carlos Magno e personalidades do mundo teatral, foi procedida, ontem, na Sociedade Brasileira de Autores Teatrais, a entrega dos prêmios aos «Melhores» do Teatro» em 1957.

Iniciaimente, falou a professora Luiza Barreto, em nome dos críticos, que teve oportunidade de enaltecer os méritos dos atores, atrizes, autores, diretores e demais agraciados com título de «melhor» bem como de todos os artistas que ali estiveram presentes. Falaram também o sr. Pascoal Carlos Magno, que relembrou momentos do início da carreira artística dos «melhores» do ano, e o professor Clóvis Salgado.

A ENTREGA DOS PRÊMIOS

Na parte final da solenidade, teve lugar a entrega dos prêmios. Foram os seguintes: os artistas que receberam, das mãos do Ministro da Educação, os respectivos diplomas: Melhor Atriz, Cleide Yaconis; Melhor Ator, Luiz de Lima; Melhor Diretor, Geraldo de Queiroz; Melhor Cenógrafo, Mauro Francini; Melhor Figurinista, Sad Borboné; Revelação Feminina, Lulu Palma; Revelação Masculina, Ezequiel Marques; Revelação de Diretor, Benedito Corti; Melhor Diretor de Espetáculos Musicados, Carlos Machado; e, finalmente, por serviços prestados ao teatro foi entregue uma medalha ao sr. Pascoal Carlos Magno.